Anno 99 Numero 235

L. 30 (sped. in abb. post.) - Abb. Italia (c.c.p. 2/29710): anno L. 13.000, sem. 6750, trim. 3500 - Estero (tariffe post. vid.): anno L. 22.000, sem. 11.250, trim. 5750

REDAZIONE, AMMINISTRAZIONE, TIPOGRAFIA: TORINO, VIA ROMA 80, Centralino tel. estern. 57.78 - Telex 21.121

LA STAMPA

Domenica 3 Ottobre 1965

Inserzioni: PUBBLICITA' STAMPA s.p.a. Torino, via Roma 80, tel. 57-78 (15 linee) Milano, via Borgogna 2, telefono 790-121 Roma, largo N. Spinelli 5, telef. 868-477 Genova, via 12 ottobre 186/r, tel. 595-832

Il giornale si riserva in ogni caso il diritto di rifiutare qualsiasi inserzione

Pubblicità: Avvisi commerciali L. 600 ogni mm. altezza-colonna (posizioni e date prestabilite aumento 20%) - Finanziari, Legali L. 800 il mm. Necrologi L. 600, partecipazioni al lutto L. 800 per parola - Echi Cronaca e Spettacoli L. 1400 per linea Economici vedere rubriche - Estero aumento tariffe 25% Copie arretrate: prezzo doppio - Estero (spediz. aereo Paesi contrass. con asterisco): *Argentina pes. 30; Austria sc. 3,5; Belgio fr. 5; *Canada cents 30; *Congo fr. 30; *Danimarca kr. 1,10; *Egitto pias. 6,50; *Etiopia D.E. 0,60; *Finlandia mmk. 0,60; Francia n. fr. 0,60; Germania D.M. 0,80; *Grecia dr. 5; *Inghilterra sh. 1; *Iran rls. 18; *Israele Ag. 70; Jugoslavia din. 55; *Kenia sh. 2; *Libano p.l. 60; *Libia plas. 6; *Malta d. 9; *Nigeria sh. 2; *Norvegia kr. 1,10; *Olanda cents 60; Polonia zl. 4,30; *Portogallo esc. 5; *Somalia so. 1,25; *Spagna pet. 7; *Sud Africa rand 0,20; *Svezia kr. 0,90; Svizzera frs. 0,50; *Tunisia mill. 75; *Turchia l.t. 1,60; *U.S.A. cents 35

LUNEDI' ALL'ONU PER INVOCARE LA PACE

Fulmineo viaggio del Papa a New York Arriva alle ore 9,30. Riparte alle 22,30

Rimarrà lontano da Roma 31 ore - L'aereo lascerà Fiumicino alle 5,30 di domani mattina, sarà di ritorno martedì alle 11,45 - Paolo VI trascorre l'intera giornata di oggi in solitudine, a meditare e pregare: soltanto alle 12,30 scende in San Pietro per spiegare alla «gente umile, ai governati» l'appello che intende lanciare ai Capi di Stato - Ieri ha nominato il primo vescovo negro degli Stati Uniti, Harold Perry, un prete che da vent'anni svolge la sua missione nel Mississippi e nella Louisiana, dove più aspra è la lotta razziale - L'atto del Pontefice mette in risalto l'eguaglianza di tutti gli uomini, senza alcuna distinzione di colore

Lo scopo della visita

La visita del Papa all'Onu non va commentata né col tono elegiaco di chi volesse riecheggiare «Il Pellegrino apostolico» del Monti, né con l'accento di chi compie il bilancio di un consueto incontro di uomini di Stato, preoccupati ciascuno dell'affermazione di una propria linea politica.

Direi che credenti e non credenti, uomini che accompagnano con la loro preghiera il Papa ed uomini che ignorano la preghiera, possano incontrarsi nel considerare obiettivamente questo viaggio come un altro elemento che viene a delineare quella che è l'attività pontificia, quelle che sono le preoccupazioni della Chiesa ai nostri giorni.

Cento anni or sono nessuno prevedeva questo rapido cadere di cortine, questo impicciolirsi del mondo, tutte le razze a stretto contatto l'una con l'altra. L'orizzonte era limitato all'Europa ed, in una prospettiva già lontana, all'America. E non pochi, anche non odiatori della Chiesa, pensavano che il compito di questa fosse destinato a restringersi sempre più, che le grandi ore del papato appartenessero a secoli lontani che mai più sarebbero ritornati, che le voci che partivano dal Vaticano avrebbero avuto una risonanza sempre meno vasta. Se avessero potuto pensare ad un mondo allargatosi, all'irrompere sulla scena di masse asiatiche estranee al Cristianesimo, ne avrebbero tratto la conseguenza di un papato divenuto ormai fenomeno locale, con una importanza inferiore a quella di ogni capo di Stato, pur di media potenza.

Presupposto di questa visione era l'assunto di una Chiesa incapace di rinnovarsi; non si distingueva tra un nucleo fondamentale che costituisce la fede cristiana, e da cui in effetto la Chiesa non potrà mai staccarsi, ed atteggiamenti contingenti. Quanti così pensavano non riflettevano a fenomeni non remoti, l'evoluzione di posizioni teologiche dopo il Rinascimento, l'abbandono di ogni tesi predestinazionistica, il minor posto fatto all'idea della grazia per affermare che ogni uomo di buona volontà può salvarsi; non vedevano qualcosa che seguiva sotto i loro occhi, l'abbandono dell'idea del diritto divino dei re, il riconoscimento di regimi sorti da rivoluzioni, sol che non fossero ostili alla Chiesa.

Tuttavia quel che pareva fermo era la non distinzione tra errore ed erranti; che dalla fede di essere la depositaria della verità la Chiesa dovesse trarre sempre la conseguenza che chi rinnega quella verità non può che essere condannato, additato all'ostracismo; che dal convincimento che la società civile perfetta è quella che si ordina secondo la legge di Dio, dando una impronta cattolica a tutti i suoi ordinamenti, dovesse scaturire la condanna di ogni altro ordinamento statale; che nell'ordine internazionale la Chiesa non potesse nutrire aspirazione che non fosse quella di essere com'era apparsa al tempo dei grandi papi medievali, che deponevano i sovrani, dichiaravano nulle le loro leggi.

Ciò che invece si verifica ai giorni nostri è proprio questa separazione tra la condanna dell'errore (e stupisce che qualcuno trovi strano che il Papa ammonisca i fedeli a non deviare in punti fondamentali della dottrina, così in materia sacramentale) e la considerazione degli erranti, col riconoscimento che possono esserci in loro non solo opere buone, ma sete di verità, desiderio schietto di bene — e non era quel che insegnava Cristo quando contrapponeva i pii samaritani ai dottori della legge? —; è l'accettare questa collaborazione con i non cristiani allorché si tratti di costruire un mondo non assillato dal terrore della guerra, dall'incubo della fame.

Chi si preoccupa dell'etichetta con cui il Papa sarà ricevuto, del grado di ufficialità dell'incontro con il Presidente degli Stati Uniti, della lunghezza dei loro colloqui, batte un po' le vie di quegli ebrei che pensavano Cristo dovesse ristabilire il regno di David, e si allontanarono delusi allorché si avvidero che non pensava punto a scacciare la guarnigione romana.

Chi osserva che l'invocazione alla pace, all'abbandono delle armi atomiche, al non lasciar decimare per la fame popolazioni mentre altri popoli hanno tutti gli agi (che saranno certo gli accenti del discorso pontificio), non porteranno nessun capo di Stato, cristiano o non cristiano, a sciogliere il proprio esercito e nemmeno a transigere una questione di frontiera, o ad effettuare forti tagli nel proprio bilancio per massicci invii ad indiani o congolesi, dovrebbe ricordare la parabola del granello di senapa. Anche la parola di Cristo non ebbe effetti immediati (né l'aveva avuta quella di Socrate, né l'insegnamento di Budda); ma occorrerebbe una cecità storica per negare la esistenza di una civiltà cristiana, una sensibilità dell'uomo moderno: che lascia, sì, largo campo all'egoismo, alla violenza, ma non accetta più molto di ciò che non scuoteva le fibre dell'uomo, anche de' giusto, dell'antichità.

Che il Papa vada all'Onu, dove credo oggi la prevalenza sia data dagli Stati non cristiani, dove incontrerà rappresentanti di paesi ostili alla Chiesa, fermi nella propaganda ateistica, e vada non per comandare o condannare, ma per augurare esortare pregare, è dato che può essere adeguatamente apprezzato solo da chi ricordi che per secoli i Pontefici condannarono ogni trattato tra paesi cristiani e non cristiani, dichiararono irrite e nulle le paci di religione, con la tolleranza che importavano.

Certo qualche precedente, qualche accenno c'è stato nel periodo poco più che secolare che corre tra la Rivoluzione francese e la prima guerra mondiale, due netti fatti nella storia. In questo Ottocento amplificato la Santa Sede ha relazioni diplomatiche con qualche paese protestante, si usano forme di cortesia; Leone XIII si duole che la opposizione dell'Italia non permetta la S. Sede partecipi alla conferenza dell'Aia che nasce come conferenza del disarmo e della pace. Dopo la prima guerra si sentiranno dal Vaticano parole di fiducia per la Società delle Nazioni, cui la S. Sede resta estranea.

Peraltro perdura la netta distinzione tra ambito civile e religioso; rispetto a questo ancora nel 1928 con l'enciclica «Mortalium animos» Pio XI aveva durissime parole contro ogni forma di ecumenismo, contro le riunioni di cristiani e non cristiani per discutere materie religiose, contro chi ammetteva essere tutte le religioni, sia pure in diverso grado, in sé buone.

Restiamo al consorzio civile.

Facile osservare che mentre le manifestazioni collettive, guerre, rivoluzioni, del nostro secolo hanno avuto durezze ignorate a quelle del secolo precedente, nella vita dei singoli sono subentrate tavole di valori che più rispondono al senso cristiano.

Non è vero che l'uomo non sia perfettibile, che qualche poco non abbia camminato, assorbito i valori del cristianesimo, ma si è operato questo divario tra singolo e massa. Il viaggio del Papa può anche significare che occorre prendere atto della realtà che la massa non è la semplice somma degli uomini: le consociazioni politiche sono rimaste estranee al cristianesimo; occorre ora evangelizzarle.

A. C. Jemolo

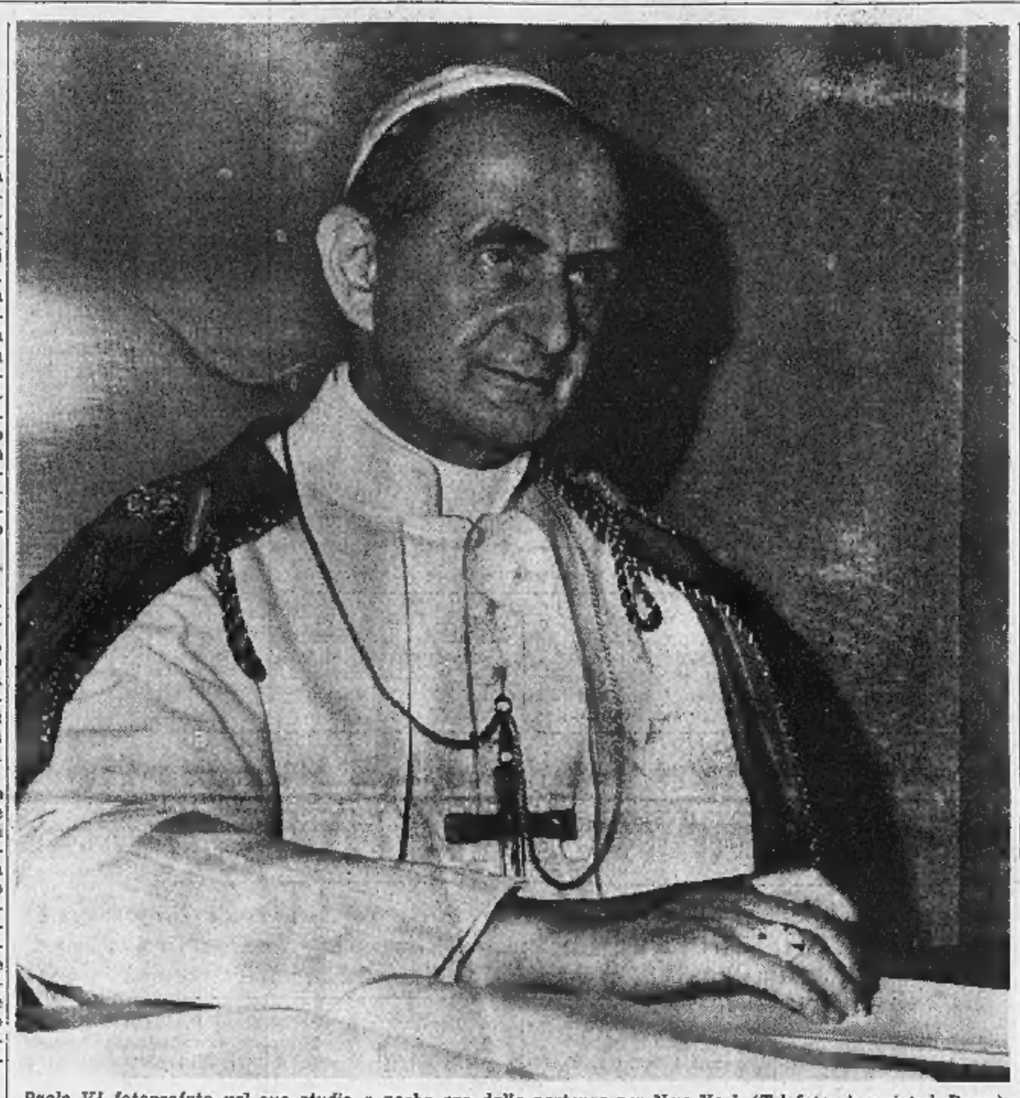

Paolo VI fotografato nel suo studio a poche ore dalla partenza per New York (Telefoto Associated Press)

...lità», della «ristrettezza nazionalistica» e dell'«egoismo di gruppo» che esistono ancora anche fra i cristiani. L'Osservatore Romano è quasi interamente dedicato non soltanto a illustrare il significato del viaggio di Paolo VI ma anche gli sforzi per la pace compiuti dagli ultimi Papi. «La visita di un Pontefice quale oggi si compie — dice il giornale — sarebbe stata impensabile mezzo secolo fa: essa esprime una realtà nuova nei rapporti tra la Chiesa e i poteri politici del nostro tempo».

E' una vigilia serena, in Vaticano. Ma il Papa la vive in completa solitudine, con una tensione che gli si legge sul volto, che si manifesta nell'ininterrotta richiesta di conoscere quasi di minuto in minuto ciò che si dice, si pensa, si spera nel mondo. Ha ricevuto prelati di Curia, cardinali progressisti e conservatori, ha trattenuto a lungo il Cardinale Koenig, arcivescovo di Vienna: li ha invitati a parlare, li ha ascoltati e ha sempre taciuto. Le ultime disposizioni che Paolo VI ha dato stasera erano per avvertire che egli non ha bisogno di niente per il viaggio. Le dieci valige del suo bagaglio conterranno doni da distribuire alle personalità, ai sacerdoti, ai bimbi che incontrerà a New York. Un dono particolare per ogni capo delegazione dei 117 Paesi rappresentati all'Onu. V'è anche una reliquia di San Francesco contenuta in una preziosa teca: non si sa a chi è destinata.

Tutto è ormai predisposto. Seguiranno il Papa otto cardinali e una decina di persone del seguito privato, compresi il direttore dell'Osservatore Romano, il fotografo pontificio, il segretario particolare, il direttore della Radio Vaticana. Toccherà a don Pasquale Macchi svegliare il Papa, lunedì poco prima delle 4. Verso le quattro e mezzo il Papa sarà nel cortile di San Damaso, ove si congiungerà col suo seguito privato e riceverà il saluto di coloro che rimangono. Nient'altro che il picchetto di gendarmi di guardia renderà gli onori. Il corteo passerà sotto l'Arco delle Campane e la guardia svizzera sarà schierata in ginocchio. A Fiumicino saranno ad attendere il Papa gli otto cardinali che lo accompagneranno a New York, ma non vi sarà nessuna autorità a personalità civile: per sottolineare fin dalla partenza il carattere sovranazionale del viaggio, il Papa ha chiesto che nessun rappresentante dello Stato italiano sia a salutarlo in forma ufficiale.

Una passerella speciale, detta «passerella telescopica», è stata predisposta in caso di pioggia, per raggiungere l'aereo. C'è pronto un aereo di riserva per rimediare ad eventuali contrattempi. Non soltanto le ore, ma i minuti sono contati: la missione all'Onu e a New York, con le cerimonie che si succederanno ininterrotte, non possono tollerare il minimo ritardo. Tutto andrebbe sconvolto: uno dei più grandi avvenimenti del nostro tempo, coi movimenti, i gesti e gli incontri tutti carichi di significato, tutti coordinati con rigore, esige che tutto si svolga con precisione assoluta. In 31 ore, viaggio compreso, deve essere compiuta, senza una sfasatura, una missione che non ha precedenti.

Michele Tito

Il programma della giornata

Roma, 2 ottobre.

Ecco il programma orario della visita di Papa Paolo VI a New York.

Lunedì 4 ottobre:

5,30 (ora italiana): partenza in aereo da Roma.

9,30 (ora di New York): arrivo all'aeroporto internazionale «Kennedy».

10,00: partenza dall'aeroporto per un giro della città con meta finale la cattedrale di San Patrizio.

12,00: arrivo alla cattedrale di San Patrizio.

12,25: partenza dalla cattedrale di San Patrizio per l'albergo Waldorf Astoria dove Paolo VI si incontrerà con il presidente Johnson.

12,30: arrivo al Waldorf Astoria.

13,30: partenza dal Waldorf Astoria diretto alla residenza del cardinale Spellman, 50ª Strada e Madison Avenue.

13,35: arrivo alla residenza del cardinale Spellman.

15,30: partenza dalla residenza del cardinale Spellman, per l'edificio delle Nazioni Unite.

15,40: arrivo alle Nazioni Unite.

18,00: partenza dalle Nazioni Unite per la chiesa della Sacra Famiglia, nella 47ª Strada.

18,05: arrivo alla chiesa della Sacra Famiglia.

18,15: partenza dalla chiesa della Sacra Famiglia per la residenza del cardinale Spellman.

20,00: partenza dalla residenza del cardinale Spellman per lo Stadio Yankee dove Paolo VI celebrerà una Messa per la pace.

20,20: arrivo allo Stadio Yankee.

21,45: partenza dallo Stadio Yankee per visitare il padiglione vaticano alla Fiera mondiale.

22,00: arrivo al padiglione.

22,15: partenza dal padiglione per l'aeroporto «Kennedy».

22,30: arrivo all'aeroporto.

23,00 (ora di New York): partenza per Roma.

Martedì 5 ottobre:

11,45 (ora italiana): arrivo a Roma.

Otto cardinali accompagneranno il Pontefice nella sua missione

All'aeroporto di Fiumicino non sarà a salutarlo nessuna autorità, per sottolineare il carattere sovranazionale del viaggio

(Dal nostro corrispondente)

Roma, 2 ottobre.

Il Papa trascorrerà la giornata di domani in raccoglimento e in preghiera. Solo, nella cappella privata, pregherà fino a tarda sera, fino a quando si spegneranno le luci in Vaticano per il breve riposo prima della partenza, all'alba di lunedì. Pregherà per la pace: la situazione internazionale lo angoscia, è convinto che sia esposta a minacce gravi. Vi sarà una sola interruzione: a mezzogiorno Paolo VI parlerà ai fedeli raccolti in San Pietro. Parlerà del viaggio all'Onu per anticipare alla gente umile, ai «governati», i temi delle cose che dirà agli uomini che reggono i destini dei popoli.

La decisione è venuta all'ultimo momento, appena ieri. Da settimane giungevano lettere e telegrammi di consenso per la missione all'Onu. Migliaia di messaggi da tutto il mondo. Ieri mattina don Pasquale Macchi, segretario particolare, ha mostrato al Papa una lettera diversa dalle altre. Veniva da un paese della Calabria (non viene detto quale), era scritta a mano, con calligrafia incerta e aveva accluso un biglietto di banca: «Da portare — diceva — all'Onu per combattere la fame del mondo». Il Papa l'ha tenuta a lungo stretta nelle mani, era commosso; così ha deciso di anticipare alla gente umile i temi dell'appello ai grandi. E, diversamente dal previsto, leggerà al momento della partenza, all'aeroporto di Fiumicino, un lungo messaggio rivolto ai cattolici del mondo.

Sono le ultime ore. Ogni gesto, ogni decisione hanno un senso preciso nella linea della missione all'Onu. Stamane è stato nominato il primo vescovo negro degli Stati Uniti: è il padre Harold R. Perry, che da vent'anni si prodiga a favore dei negri nelle parrocchie del Mississippi e della Louisiana, dove più aspra è la tensione razziale.

Il Cardinale Doepfner, arcivescovo di Monaco, ha celebrato stamane in Santa Maria Maggiore un rito propiziatorio per «la sofferente Chiesa del silenzio» ma anche «per il miglior esito della missione di pace all'Onu di Paolo VI»: dopo il Vangelo il Cardinale ha parlato dell'«inquietudine angosciosa nel mondo davanti alla guerra e alle osti-

Mons. Perry, il primo sacerdote negro americano nominato vescovo dal Papa

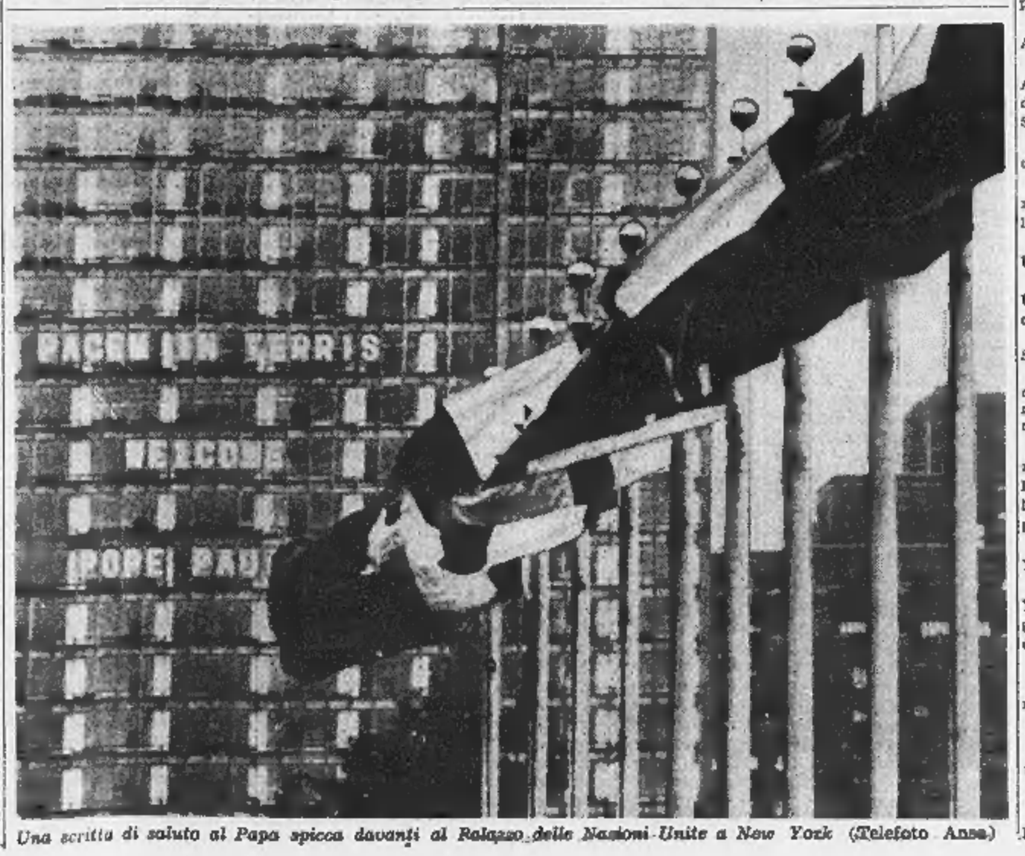

Una scritta di saluto al Papa spicca davanti al Palazzo delle Nazioni Unite a New York (Telefoto Ansa)

Preparativi senza precedenti nella metropoli americana

L'attesa a New York e nel mondo per il messaggio di pace del Papa

La visita di Paolo VI avviene in un momento di particolarissima importanza: gravi pericolosi contrasti oppongono gli Stati ed i continenti - Al Concilio la Chiesa sta riaffermando con estremo vigore il principio della dignità e dell'uguaglianza di ogni uomo, senza distinzione di razze - Riconosce a tutti il diritto di credere secondo la propria coscienza

L'equipaggio dell'aereo che trasporterà il Papa a New York. Al centro il comandante Zuccarini (Tel. Ansa)

Roma, 2 ottobre.

In Concilio, attraverso gli intensi dibattiti di questa quarta sua sessione, si sta delineando il vero volto della Chiesa cattolica, quello che oggi è il suo volto: molto diverso da come spesso se lo raffigurano coloro che restano lontani dalla Chiesa, dalla sua vita e dai suoi tormenti. Stando ai luoghi comuni l'immagine corrente della Chiesa è di un istituto dogmatico incapace di intendere le masse ed i problemi del mondo moderno. La Chiesa si sarebbe condannata a rimanerne esclusa, in pratica, e lo stesso declino del senso religioso nella nostra età verrebbe a dimostrare la inadeguatezza del cattolicesimo alla funzione di guida e di aiuto della presente umanità.

Le accuse che le vengono rivolte, e che una parte della stampa internazionale anzi ha echeggiato con particolare asprezza proprio al momento dell'annuncio della visita di Paolo VI alle Nazioni Unite, stanno a mostrare che un sentimento antiromano e antipapista esiste ancora in molte nazioni, gli Stati Uniti non esclusi. All'annuncio del viaggio pontificio a New York, insieme a voci di esultanza dei fedeli sono state raccolte dai giornali americani proteste e disapprovazioni.

Questo atteggiamento ostile è ingiusto nei confronti di Paolo VI. Egli è il Papa che ha voluto dare inizio alla quarta sessione del Concilio ecumenico indicendo una solenne processione espiatoria che egli stesso ha guidato per le strade di Roma, alla testa di millecinquecento vescovi, arcivescovi, cardinali e patriarchi, proprio per significare che la Chiesa intendeva purificarsi dei suoi passati errori con una sorta di grande esame di coscienza collegiale, in senso storico e spirituale, congiuntamente.

Nemmeno in fatto di intolleranza sono da muoversi accuse alla Chiesa di oggi. Si è dibattuto largamente della questione della libertà religiosa ed è stato riconosciuto dai cattolici il diritto dei non cattolici di professare altre religioni. Ciò non significa ovviamente che il cattolico non conservi la certezza sovrannaturale di seguire, egli solo, la vera religione, ma l'enorme progresso sta nel fatto che verità e libertà sono state riconosciute inscindibili, e che lo stesso ateismo è stato considerato dal Concilio sotto una luce affatto nuova: spesso, è stato affermato, gli atei non sono che persone disgustate dalla mediocrità dei cristiani, dal loro egoismo, dal loro scarso impegno spirituale.

Il Concilio ha avuto anche il coraggio di affermare, occupandosi della condizione dei paesi sottosviluppati, che deve cessare lo scandalo per cui soltanto le nazioni cristiane sono oggi da annoverare fra le nazioni ricche.

Ancora in tema di «intolleranza», in Concilio si sono levate voci favorevoli alla revoca della triplice scomunica inflitta a Fozio dodici secoli fa, nonché di quella che colpì nell'undecimo secolo Michele Cerulario, patriarca ecumenico di Costantinopoli, e finalmente quella contro Martin Lutero nel 1520. Sono fatti che possono indurre al sorriso, trattandosi di eventi così remoti, ma è proprio nell'interrotta e remotissima continuità della vita della Chiesa che simili problemi conservano permanente significato ed attualità fino agli stessi giorni nostri. Prova ne sia che anche la revoca della condanna fulminata contro il popolo ebreo, presunto responsabile collettivo, ed *in aeternum* di generazione in generazione, della morte del Signore, è una questione fra le più scottanti all'ordine del giorno del Concilio: non ne tarderà la soluzione, in senso affatto soddisfacente, secondo le assicurazioni esplicitamente fornite in questi giorni dal cardinale Agostino Bea.

Non è del resto solo attorno ai fatti antichi od antichissimi che il Concilio si adopera in questa quarta sua sessione. Il problema del controllo delle nascite è stato affrontato con coraggio e già si è giunti all'affermazione di principio che il matrimonio cristiano non ha per suo fine esclusivo la procreazione della prole. Gli altri suoi fini — formalmente registrati anche nel diritto canonico, *remedium concupiscentiae et mutuum adiutorium* — sono stati rivendicati a maggiore dignità di quella che veniva loro sino ad ora riconosciuta. La cosiddetta pianificazione della famiglia è stata ammessa, nel senso che i coniugi potranno stabilire il numero dei figli desiderabile: e quanto ai metodi da seguire per cosiffatta limitazione, il Papa stesso si è riservato la decisione che intende prendere sulla base dei risultati degli studi commessi ad un apposito comitato scientifico. Il cardinale inglese Giovanni Carmelo Heenan, arcivescovo di Westminster, ha proprio l'altro giorno rispettosamente sollecitato il Papa a promulgare la sua decisione.

E' un argomento al centro di un'intera sezione del IV capitolo («I compiti principali che si impongono ai cristiani del nostro tempo») del cosiddetto schema XII dedicato ai problemi ed ai rapporti fra la Chiesa e il mondo moderno. Vi si parla della famiglia, del matrimonio e della natura dell'amore coniugale: «*Il matrimonio* — vi si legge — *non è un semplice strumento di procreazione*». Gli sposi cristiani devono provvedere alla funzione generativa con piena e cosciente responsabilità. Il Concilio ha riconosciuto, dibattendo lo schema, che gli sposi si trovano davanti al difficile problema di conciliare due esigenze diverse: non aumentare il numero dei figli, ma non diminuire quelle manifestazioni di affetto e di amore che renderebbero gli sposi estranei l'uno all'altro, qualora venissero a cessare: «*I preti, pur insegnando la legge di Dio* — afferma lo schema con opportuna umiltà cristiana — *non sono in grado di risolvere i conflitti fra questa legge e le difficoltà concrete*».

Questa è la voce della Chiesa al giorno d'oggi, e questo volto dovrebbe apparire sereno e meritevole di fiducia a tutti gli uomini del mondo, credenti e non credenti, ai quali Papa Paolo si rivolgerà lunedì dalla tribuna dell'Onu. E' una Chiesa che ha compiuto sforzi giganteschi per il suo «aggiornamento» voluto da Papa Giovanni: in Concilio si parla con libertà dei maggiori problemi degli uomini di oggi, da quello del divorzio a quello del socialismo e dei nuovi problemi economici, e vi si dibattono le dottrine più audaci: da quelle di Teilhard de Chardin, che in altri tempi sarebbe stato facilmente bollato come eretico, a quelle stesse di Freud: «*Non c'è campo di azione pastorale in cui l'impiego della psicanalisi non sia profittevole. E' stato già sperimentato con enorme successo quale metodo di purificazione*».

E' nobile ambizione del Concilio di elaborare e definire una vera e propria teologia del progresso umano, una nuova «Summa» che punta essenzialmente alla persona umana come soggetto, anziché al divino, secondo la vecchia tradizione. E' stato citato Karl Barth: «*Dato che Dio si è fatto uomo, l'uomo è diventato la misura di tutte le cose*». Questa è la Chiesa moderna, la Chiesa del Concilio che Paolo VI rappresenta all'Onu, di fronte al mondo, e al mondo «chiede simpatia», come egli stesso disse nel suo discorso di Betlemme durante il viaggio in Terrasanta, e garantisce al mondo di non volerlo dominare ma di volerlo servire, come si legge nella enciclica paolina «Ecclesiam Suam».

Vittorio Gorresio

La prima visita del Pontefice sarà ad Harlem, quartiere negro

A riceverlo all'aeroporto saranno Thant e Fanfani - L'incontro con Johnson al Waldorf Astoria - Nel pomeriggio il discorso alle Nazioni Unite e poi la Messa al «Yankee Stadium» - Il centro di New York sarà chiuso al traffico per diverse ore; servizi di taxi con elicotteri - Decine di migliaia di agenti per contenere la folla che supererà il milione

(Dal nostro inviato speciale)

New York, 2 ottobre.

Le autorità federali e municipali di New York stanno completando la messa a punto dell'enorme dispositivo previsto per la visita del Papa lunedì. Ogni tappa del percorso del Pontefice nella breve sosta di 14 ore è stata studiata nei minimi dettagli. Come garantire la sicurezza di Paolo VI, pur facendo in modo che egli entri in contatto con il maggior numero di persone possibile, come deviare il traffico, come assicurare il controllo e il tranquillo defluire della folla degli spettatori e dei fedeli (che si prevede saranno diversi milioni di persone): sono questi i principali problemi che gli americani hanno dovuto affrontare.

Il comune di New York ha mobilitato diciottomila agenti, mille volontari della difesa civile — un corpo istituito da Rockefeller per l'eventualità che la metropoli in guerra potesse essere bombardata — otto centri della Croce Rossa e un apparato incredibilmente complesso di automobili, autocarri, elicotteri, stazioni radar e meccanismi elettronici. Gli agenti della squadra per la lotta ai borseggi si mescoleranno alla gente e così faranno quelli del Fbi e del servizio segreto americano.

La partecipazione della polizia federale alle misure di sicurezza per il Papa è infatti anch'essa imponente. Il suo compito è al tempo stesso estremamente impreciso ed elusivo e carico di responsabilità. E' concepibile che qualcuno possa attentare alla vita del Papa? Se sì, tocca al Fbi proteggerlo. Sono stati fatti affluire a New York in questi giorni letteralmente migliaia di agenti. E' possibile in realtà che ai tratti di precauzioni superflue che dimostrano soltanto come i servizi di polizia americani non si siano ancora ripresi dal trauma dell'assassinio di Kennedy: ovviamente nessuno che abbia il cervello a posto potrebbe meditare un atto così insensato. Tuttavia l'ipotesi che un pazzo come Oswald, per sfogare un senso di inferiorità e di inadattamento possa voler compiere un gesto clamoroso non può, si fa osservare al Fbi, essere esclusa del tutto: gli avvenimenti del novembre del 1963 a Dallas hanno dimostrato che esistono nella società moderna dei sottofondi distruttivi e nevrotici dai quali ormai è impossibile prescindere.

Un altro problema complicato per New York sarà quello del traffico che dovrà venir chiuso per permettere al corteo del Pontefice di giungere indisturbato dall'aeroporto Kennedy alla residenza del cardinale di New York Spellman nel centro della città, dove è fissata la residenza temporanea di Paolo VI. Si tratta di impedire per un numero considerevole di ore ogni circolazione in una vasta area di Long Island e del centro cittadino. In vari momenti della giornata in questa metropoli immensa l'unico modo per circolare sarà quindi per mezzo della ferrovia metropolitana. Verranno anche istituiti dei veri e propri servizi di taxi per mezzo di elicotteri.

Il Pontefice all'aeroporto sarà accolto da una serie di alte personalità: in primo luogo il segretario delle Nazioni Unite Thant e il presidente dell'assemblea generale dell'Onu Amintore Fanfani: Paolo VI infatti — ai fini del protocollo — sarà ospite delle Nazioni Unite e non degli Stati Uniti. Per questo a riceverlo per il governo americano non ci sarà Johnson ma, come suo rappresentante personale, il Segretario di Stato Dean Rusk. L'incontro con il Presidente ci sarà più tardi, in città, al Waldorf Astoria nella residenza personale del rappresentante americano all'Onu ambasciatore Arthur Goldberg.

Il Pontefice verrà in città in automobile su una «Lincoln Continental» che è passata nei giorni scorsi attraverso tutta una serie di trasformazioni alle quali hanno lavorato intensamente oltre quaranta tecnici. E' stata ridipinta di nero, le sono stati disposti intorno dei predellini su cui prenderanno posto, secondo l'uso americano, gli agenti del servizio di scorta; a bordo è stato sistemato un microfono attraverso il quale il Pontefice potrà, volendo, rivolgere qualche parola alla folla; i finestrini sono di vetro infrangibile a prova di pallottola e dello stesso materiale è costruito il tetto che però, se il tempo sarà bello, resterà aperto.

La prima tappa del tragitto del Papa a New York sarà Harlem, il ghetto dei negri e dei portoricani, un'isola di miseria e di squallore nel cuore della più ricca e imponente metropoli del mondo. Un alto ecclesiastico di New York ha dichiarato per spiegare la scelta di questo itinerario: «Desideriamo mostrare al Pontefice nel poco tempo che resterà con noi tutti gli aspetti più significativi della nostra città. E non lo avremmo fatto se avessimo trascurato di portarlo ad Harlem». La spiegazione è sicuramente esatta. C'è però in questa visita di Paolo VI al quartiere negro di New York probabilmente anche un altro aspetto più profondo: il desiderio di sottolineare che la Chiesa cattolica vuole essere la Chiesa dei poveri e degli umiliati. Del resto è significativo che sia stata scelta proprio questa occasione per annunciare la nomina del primo vescovo cattolico americano negro, il reverendo Harold Perry, che sarà vescovo ausiliario di New Orleans. Pare anche (ma la notizia non è confermata) che il Pontefice riceverà il più importante leader negro del movimento per i diritti civili: il pastore protestante, premio Nobel per la pace, Martin Luther King.

Nella residenza del cardinale Spellman, il Papa resterà un periodo brevissimo. Si recherà quindi al Waldorf Astoria per incontrare Johnson. All'incontro non assisterà nessuno tranne un interprete che probabilmente non verrà nemmeno utilizzato: il Papa parla perfettamente l'inglese e nel luglio del '63 quando si incontrò con Kennedy in Vaticano gli parlò direttamente nella sua lingua. Alla fine del colloquio verrà presentata a Paolo VI la signora Johnson. Quindi saranno ammessi i fotografi. Il Presidente degli Stati Uniti riaccompagnerà il Papa fuori dell'albergo.

Il resto del programma comprende il discorso alle Nazioni Unite, che è lo scopo essenziale del viaggio, un incontro con personalità religiose del mondo protestante ed ebraico, quindi una Messa alla quale si prevede assisteranno quasi centomila persone allo «Yankee Stadium» e per finire, sulla via del ritorno, una breve visita al padiglione vaticano della World Fair.

Nicola Caracciolo

I «caschi blu» dell'Onu per il servizio d'ordine

New York, 2 ottobre.

Le Nazioni Unite si preparano all'evento eccezionale e anche per esse l'avvenimento sarà senza precedenti. Sono 250 le guardie che in queste ore stanno mettendo a punto gli ultimi dettagli del servizio d'ordine. Si tratta in buona parte di reduci degli eserciti di «caschi blu» di Gaza e del Congo, del gruppo di osservatori militari nel Kashmir e dell'Operazione Cipro.

Gli agenti in uniforme blu dell'Organizzazione mondiale saranno armati di pistole, come in poche, rare occasioni. I piani di sicurezza vengono definiti infatti non in base al probabile, ma alle più remote eventualità che si intende, mediante le rigorosissime misure di sicurezza, escludere del tutto.

GLI OSCAR MONDADORI

Sei mesi di successo

Sei mesi fa, con l'uscita del primo de Gli Oscar, l'editore MONDADORI lanciava una nuova formula editoriale destinata ad infrangere i limiti tradizionali del nostro mercato librario.

Quale sia stato il significato culturale dell'operazione, che ha fatto entrare a milioni di copie nelle case degli italiani opere spesso di altissimo valore e sempre di alto decoro letterario, è questione ormai di pertinenza degli studiosi della società e del costume. Da parte sua l'Editore può soltanto sottolineare che Gli Oscar non sono il frutto di una brillante invenzione, ma riflettono una precisa e coraggiosa visione della realtà e sviluppano un piano organico e a lunga scadenza.

Nello sforzo di offrire un panorama completo della letteratura moderna e contemporanea, l'Editore non si è accontentato di attingere a un fondo di titoli ricchissimo e unico in Italia per quantità e qualità insieme, ma ha ritenuto opportuno acquistare da altri editori tutte quelle opere che potevano arricchire il programma de Gli Oscar. Inoltre, con meditata fiducia nel successo della collana, ha corrisposto per la prima volta in Italia i diritti d'autore non sulle copie vendute ma su quelle stampate.

Le opere pubblicate ne Gli Oscar sono collaudate da almeno 3 anni di successo nell'edizione originale, e non vengono incluse prima che sia trascorso questo periodo. Di quasi tutte, l'editore Mondadori possiede i diritti esclusivi per la pubblicazione in edizione economica; le opere fuori diritti sono presentate nella traduzione di grandi scrittori italiani.

Un elenco dei titoli pubblicati sino ad oggi ne Gli Oscar accompagnato da un quadro analitico delle tirature, comprese quelle delle ultime ristampe Oscar, può offrire più di qualunque discorso un'idea dell'attività e del successo della collana nei primi sei mesi di vita.

n.	autore	titolo	tirature Oscar	precedenti tirature Mondadori	migliaio
1	**Hemingway**	Addio alle armi	285.000	130.564	416°
2	**Cassola**	La ragazza di Bube Su licenza dell'editore Einaudi	260.000	—	260°
3	**Sartre**	La nausea Su licenza dell'editore Einaudi	234.000	37.460	271°
4	**Buzzati**	Un amore	276.000	68.106	344°
5	**Steinbeck**	La luna è tramontata	250.000	67.580	318°
6	**Gogol**	Le anime morte Su licenza dell'editore Einaudi	226.000	—	226°
7	**Ambler**	Topkapi Su licenza del Club degli Editori	225.000	—	225°
8	**Wright**	Ragazzo negro Su licenza dell'editore Einaudi	220.000	8.118	228°
9	**Wilson**	Scandalo al sole	242.000	33.371	275°
10	**D'Annunzio**	Il piacere	235.000	56.562	291°
11	**Boulle**	Il ponte sul fiume Kway Su licenza della SAIE	245.000	55.691	301°
12	**Austen**	Orgoglio e pregiudizio	248.000	36.458	284°
13	**Verga**	I Malavoglia	280.000	227.645	508°
14	**Greene**	Il nostro agente all'Avana	265.000	18.295	283°
15	**Roché**	Jules e Jim	268.000	—	268°
16	**Maugham**	Il filo del rasoio	270.000	147.340	417°
17	**Buck**	Stirpe di drago	265.000	50.274	315°
18	**Arpino**	Un delitto d'onore	260.000	45.747	306°
19	**Maupassant**	Una vita	251.000	37.154	288°
20	**Saroyan**	Che ve ne sembra dell'America?	250.000	24.055	274°
21	**Cronin**	Le chiavi del regno Su licenza dell'editore Martello	260.000	55.620	315°
22	**Fogazzaro**	Malombra	255.000	71.186	326°
23	**Burnett**	La giungla d'asfalto	245.000	81.996	327°

Il programma de Gli Oscar prosegue con un rinnovato impegno nella fedeltà ad una formula e con nuove iniziative di imminente realizzazione, che permetteranno di soddisfare in maniera ancora più piena e puntuale tutte le esigenze del vasto e nuovo pubblico de Gli Oscar, cui l'Editore porge il suo più cordiale ringraziamento.

Arnoldo Mondadori Editore

La "chiesa dei poveri„ nell'America Latina

Tra gli argomenti che il presidente Saragat ha trattato nei numerosi discorsi pronunciati durante il suo viaggio in Sud America, la giustizia sociale aveva sempre immediata presa sull'uditorio, e tra i più solleciti a sottolineare con foga di applausi e parole di consenso le espressioni del nostro Presidente, erano alcuni preti d'aspetto giovanile e tonaca dimessa che sembravano fuori posto, ma non a disagio, nella solennità dell'etichetta imposta dal protocollo ufficiale. Conoscendo le realtà del Sud America, non mi stupiva la presenza di quei sacerdoti cattolici, né l'emozione che provavano a sentir parlare di giustizia sociale, più equa distribuzione della ricchezza, diritto alla dignità umana. In Sud America, il clero ha assunto da alcuni anni un ruolo decisivo nel promuovere condizioni più umane per le classi sociali più derelitte, che in molti paesi sono la stragrande maggioranza della popolazione, e, attraverso le attività di numerosi sacerdoti, la «chiesa dei poveri» enunciata da Papa Giovanni XXIII è davvero scesa fra gli umili, e non soltanto per promettere felicità nella vita ultraterrena, ma per strappare un salario più umano ed ottenere qualche gioia anche in questa breve esistenza sulla terra.

Naturalmente, non in tutti i paesi del Sud America la posizione del clero cattolico può considerarsi uniforme; in Argentina, ad esempio, dove la fame e l'analfabetismo sono sconosciuti, il clero attende alla sua attività pastorale senza ostacoli; le difficoltà, semmai, gli derivano dall'indifferenza e dall'agnosticismo delle masse popolari, indotte al materialismo da un lungo passato di benessere che soltanto da alcuni anni si scontra con una realtà economica meno prospera. In altri paesi, dove milioni di uomini vivono in condizioni sottoumane, il clero cattolico ha assunto posizioni audaci, fino a trasformarsi in protettore dei deboli non soltanto con parole pronunciate dal pulpito durante la predica domenicale, ma scendendo in piazza alla guida dei contadini che ha raggruppato in organizzazioni sindacali, oppure prendendo decisioni innovatrici, come quella del card. Raul Silva Henriquez, arcivescovo di Santiago, la cui opera in favore dei contadini cileni è stata considerata poco meno che rivoluzionaria.

Dinanzi all'avvilente miseria morale e materiale dei contadini cileni, ridotti a condizione di semischiavitù, il card. Silva Henriquez spogliò le curie di Santiago e di Talca dei latifondi ricevuti in eredità attraverso i secoli, ed avviò la prima riforma agraria del Sud America. Non si limitò a donare le terre della chiesa ai contadini, dieci mila ettari in totale; attraverso gli istituti di promozione agraria, trasformò il latifondo con l'irrigazione, fermò numerose cooperative dotate di macchinari, attrezzi, bestiame, case per i contadini e scuole per i loro figli. Fu un'impresa memorabile, che servì da modello ad altri presi sudamericani, e non fu facile realizzarla. Ricordo una conversazione avuta col card. Silva Henriquez nella primavera dell'anno scorso a Santiago, e ricordo una sua frase amareggiata. «Lei non immagina con quanta difficoltà l'uomo abituato a vivere servo diventa libero» mi aveva detto il presule, e con quelle parole voleva alludere all'ignoranza delle classi rurali avvilite dall'analfabetismo.

Spiegare ad un contadino ridotto a condizione di semischiavitù il concetto di vita cooperativistica significa fargli compiere un balzo di millenni, proiettarlo in un mondo di cui ignora tutto, specialmente i rapporti con gli altri uomini, che deve considerare collaboratori e che fino a ieri ha guardato come nemici. Se la riforma agraria non è stata così sollecita in Sud America come altrove, una delle cause è proprio la diffidente ignoranza del contadino, più incline ad ascoltare le frasi incendiarie dei capipopolo che predicano la rivoluzione integrale, che non la voce pacata di chi promette una più ordinata evoluzione sociale. In Sud America, la voce che le classi più povere, soprattutto i contadini, ascoltavano con venerazione era quella di Fidel Castro, e ciò spiega le guerriglie più o meno virulente che affliggono la maggior parte di quei paesi. Oggi, quella voce non esercita più la medesima seduzione di un tempo, e se il comunismo castrista subisce una battuta di arresto, gran parte del merito dev'essere attribuita ai coraggiosi preti sudamericani che, incuranti dell'ostilità con cui molti loro colleghi e le più retrive classi abbienti cercavano di ostacolarli, si sono fatti promotori di un vasto movimento cristiano tra i derelitti, approvato prima da Giovanni XXIII e poi da Paolo VI.

Alcuni sacerdoti, forse accecati dal loro slancio missionario, sono andati oltre i limiti che la Chiesa poteva consentire, come don Hidalgo Bogo, un prete peruviano che credette di poter conciliare il verbo cristiano con il comunismo ateo di Fidel Castro; sono casi isolati, che tuttavia servono a indicare l'ampiezza e la profondità del fenomeno, cioè le rivendicazioni sociali delle masse operaie e contadine sollecitate e guidate dal clero cattolico. In Brasile, il colosso dell'America Latina che si dibatte alla ricerca di un più stabile equilibrio sociale, i sacerdoti sono all'avanguardia dei movimenti operai, soprattutto nel Nord-est, la regione che ha dato la ricchezza prima al Portogallo, poi al Brasile, con la canna da zucchero e la gomma, ed ora è afflitta da una miseria atroce. Fu facile a Francisco Juliao organizzare le «Leghe contadine» di ispirazione castrista, e scatenare l'raconda violenza degli affamati tagliatori di canna.

Ma sulla strada del rivoluzionario comunista apparvero due preti, padre Melo e padre Crespo, non meno audaci e rivoluzionari di lui, che invece della falce e martello brandivano la croce, più familiare ai contadini brasiliani. Attraverso i «Sindacati rurali», i due sacerdoti poterono imporre ai latifondisti i diritti dei lavoratori, ottenere paghe e condizioni di vita meno disumane per milioni di uomini. E quando l'anno scorso papa Paolo VI nominò vescovo di Recife mons. Helder Camara, conosciuto in tutto il Brasile come il vescovo delle *favelas*, il vescovo dei poveri, l'iniziativa sociale passò dalle mani dei castristi a quelle dei battaglieri preti-contadini. Raoul Castrò, fratello del dittatore cubano, dopo una visita a Francisco Juliao nel Nord-est brasiliano, parlando del clero di quelle regioni e dei trenta vescovi che con mons. Helder Camara combattono per la redenzione di contadini, pescatori e manovali, disse a Fidel: «Finché nel Nord-est del Brasile ci sono quei vescovi, non ci sarà rivoluzione».

Questo episodio me lo ha raccontato mons. Helder Camara in una disadorna stanza del suo arcivescovado a Recife oppresso dal caldo tropicale, ed in non esito a crederlo autentico perché quel piccolo, fragile sacerdote, già definito «l'uomo di Paolo VI nella polveriera» ed anche «l'ultima speranza del Nord-est», non ha bisogno di inventare episodi per documentare l'attività sua e dei trenta vescovi nordestini. L'opera del clero brasiliano avviene alla luce del sole, e tutti possono controllarla.

Francesco Rosso

Beatrice dai parenti del fidanzato

La principessa ereditaria d'Olanda ed il promesso sposo Klaus von Amsberg rispondono al saluto della folla ieri all'arrivo ad Hitzacker, in Germania, dove Beatrice si tratterrà un giorno per conoscere i familiari del suo fidanzato (Tel. A. P.)

RITORNANO IN CLASSE 7 MILIONI E MEZZO DI ALUNNI, 500 MILA DOCENTI

La scuola italiana ha fatto grandi progressi ma l'insegnamento è ancora fermo al passato

Soltanto trent'anni fa lo studio era, praticamente, un privilegio della borghesia, oggi la scuola è obbligatoria fino a 14 anni - Gli stanziamenti per la pubblica istruzione aumentano continuamente, tutti i partiti sono d'accordo per fare sempre di più - Eppure parecchie cose non vanno - Aule e professori sono insufficienti, soprattutto i programmi ed i metodi di insegnamento appaiono antiquati, lontani dalla vita reale - Si imparano a memoria date, regolette, eccezioni e formule, il ragazzo si perde in un sapere enciclopedico e superficiale - Testi di storia in cui si accenna appena al periodo successivo al fascismo - Occorre guardare di più ai problemi attuali del mondo, alla formazione civile

Roma, ottobre.

Al pensiero ch'è cominciato un nuovo anno scolastico, la prima e più spontanea reazione che spunta sulle labbra è questa: «Coraggio, ragazzi». Fra scuole private e pubbliche, elementari e liceali, sono sette milioni e mezzo di scolari, dietro di loro stanno decine di milioni di parenti stretti, genitori, nonni, vecchie zie. Praticamente, c'è l'Italia. E subito affiora il ricordo di un'altra Italia, appena di ieri, quando la scuola era riguardata come un privilegio della borghesia, c'erano regioni dove formavano la maggioranza i ragazzi che non frequentavano neppure le prime classi elementari. Era l'Italia che preferiva i moschetti ai libri, oppure, se risaliamo più lontano, un'Italia povera, prevalentemente contadina, di braccianti e di manovali, tempi in cui nei campi e nelle stesse officine quasi tutto il lavoro era compiuto dai muscoli degli uomini e degli animali.

Non c'è che dire, sette milioni e mezzo di studenti, un milione di insegnanti, gli italiani hanno camminato di buona lena negli ultimi anni sulla strada di un progresso che si propone di mettere tutti i giovani in condizioni di parità davanti alle lotte della vita. E di anno in anno, congiuntura o no, aumentano gli stanziamenti statali per la Pubblica Istruzione. L'impegno è fare sempre di più per la scuola tra un concordi tutti i partiti; semmai ne trovate alcuni che si lamentano che non si faccia abbastanza. Sicché, considerata nel suo insieme, la scuola si presenta come un edificio con strutture sempre più vaste, più alte, più solide.

Tuttavia, se appena appena si guarda dietro le nuove e prospere strutture, ecco che uno si sente cadere le braccia. Lì dentro, c'è la vecchia scuola; chiusa come un riccio in se stessa, non ha occhi né mente per le rapide trasformazioni della società contemporanea. Attraverso la televisione, il cinema, i giornali, i viaggi, i nostri ragazzi allargano la loro mentalità, assimilano rapidamente i caratteri che distinguono questo nostro tempo, s'inseriscono in un nuovo tipo di civiltà; ma poi, sui banchi della scuola, vengono a trovarsi in un altro tempo, alle prese con una cultura che sentono estranea alla loro sfera di interessi. Perciò, studiano di malavoglia. Magari, i più volenterosi o disciplinati passano le ore chini su libri e quaderni, ma anche loro con un senso di rassegnazione e col pungente presentimento che nel mondo di oggi non serve gran che sapere a memoria tutte le eccezioni della terza declinazione latina o tutti i verbi irregolari della lingua greca.

E' una specie di arteriosclerosi della nostra scuola, e ha un nome preciso: il nozionismo. Nomi, date, formule: i libri scolastici sono pieni di queste cose e nella maggioranza dei casi sono soprattutto queste le cose che gli insegnanti pretendono dagli scolari. Fate il caso di un ragazzo che attraverso la lettura di Virgilio e di Cicerone sia penetrato ben addentro nello spirito della latinità, ma che abbia trascurato di incasellare nella memoria certe formulette grammaticali: e ora mettiamogli di fronte un altro ragazzo che conosce bene una per una quelle formulette, ma che non abbia capito niente, proprio niente, della civiltà latina. Ebbene, nove casi su dieci sarà promosso lo spobbone inetto, e bocciato invece chi aveva saputo trarre il massimo profitto dallo studio del latino.

E' dunque la nostra una scuola rigidamente formalistica, una scarsamente formativa. Per molti professori l'importante è svolgere i programmi ministeriali e accertare la quantità di nozioni che si trovano nel cervello di ciascuno scolaro al fine di promuovere o di bocciare. Rendersi conto delle esigenze e difficoltà del mondo di oggi, intuire quali sono le tendenze verso il mondo di domani, e sviluppare di conseguenza la personalità dei ragazzi in modo che diventino buoni cittadini, siano dotati di una preparazione adeguata ai compiti sempre più difficili che il progresso impone alla nuova leva di lavoro: tutto questo non è sentito dalla scuola come il suo compito preminente. Sta invece adagiata nel nozionismo, nell'apprendimento cioè mnemonico di nomi, date, formule.

Per esempio, nelle scuole di ogni grado si accenna solo vagamente, in fretta e con cautela, al periodo più vivo e stimolante della storia moderna italiana, il quarantennio tra fascismo e democrazia, ma poi si pretende che lo studente sappia a menadito nomi, date e circostanze di avvenimenti accaduti mille o duemila anni fa. Se non avessero il sussidio di altre fonti, mai e poi mai i nostri studenti apprenderebbero che a un certo momento, in un mondo ostile e votato alla guerra, apparve miracolosamente una fulgida costellazione formata da Angelo Roncalli, John F. Kennedy e Nikita Krusciov.

Più o meno, lo stesso discorso potrebbe farsi per ogni singola materia insegnata nelle nostre scuole, da quelle elementari alle liceali. Sono programmi e metodi didattici anacronistici. Ne risulta una netta e crescente separazione fra la scuola da una parte, gli studenti dall'altra. Il distacco, se è appena avvertibile nelle scuole elementari quando si tratta di insegnare a leggere e a scrivere, diventa gradualmente più sensibile via via che i ragazzi sviluppano la loro personalità e cominciano a rendersi conto della frattura che esiste fra il mondo in cui vivono e il loro lavoro scolastico.

E' qui il motivo per cui non ce la sentiamo di unirci al coro di coloro che se la prendono con i ragazzi, affermano che non studiano perché sono indolenti, svogliati, s'interessano di più alle canzoni di Rita Pavone che alle odi di Orazio. La verità è che non studiano perché la scuola non ha la capacità di interessarli. Laddove hanno la fortuna di capitare con professori moderni, intelligenti e che intendono l'insegnamento come la più entusiasmante missione che possa capitare a un uomo, il noi troviamo classi che si riempiono il cuore di commossa fiducia per l'avvenire del nostro Paese.

Di questo lamentevole stato di cose — strutture moderne e costose, ma dentro una scuola anchilosata e miope — i maggiori responsabili sono dunque i programmi. I libri di testo vengono preparati in base ai programmi, e ogni padre di famiglia ha un senso di sgomento quando si trova davanti all'alta catasta di libri acquistati da un suo ragazzo iscritto, mettiamo, alla quarta classe ginnasiale: sono complessivamente migliaia e migliaia di pagine, formano un immenso mare di nozioni. Come piacerebbe a me, padre di famiglia, trovarmi un giorno nei panni di esaminatore e fare gli esami agli alti funzionari della Pubblica Istruzione! Certo non esiste al mondo un uomo così dotto e di una cultura così enciclopedica che sia in grado di sciorinare all'improvviso tutte le nozioni che troviamo affastellate nelle decine di libri di testo di un nostro ragazzo del ginnasio, dalla grammatica latina a quella greca, dalla storia alla letteratura italiana e inglese e francese, dall'algebra alla geografia, alla religione. E par davvero un immenso oceano.

Del corpo insegnante, basterà accennare a un solo dato: nelle scuole medie su 150 mila insegnanti appena 50 mila sono di ruolo. In molte aule è un continuo andirivieni di professori di ruolo, supplenti, incaricati. Gente che va e che viene, la quale per lo più non ha il tempo né la voglia di capire l'indole di ciascuno scolaro, di svilupparla e di migliorarla. Fra il personale avventizio, molti insegnano solo per guadagnare uno stipendio, in attesa di imboccare la loro strada fuori dell'insegnamento.

Ma anche quando una classe ha la rara fortuna di avere per tutto l'anno e in tutte le materie gli stessi professori e tutti di ruolo, neppure allora sono rose. Lo ripetiamo; per molti professori il dovere consiste nello svolgere i programmi ministeriali, quei tali programmi anacronistici e che il nozionismo vende indigesti come il piombo. Il resto, preparare i nostri ragazzi a diventare buoni cittadini in una società progredita, conta molto meno. A volte, non conta niente.

Lo so, il mio quadro è quanto mai pessimistico. Forse anche impreciso. Però, la grande maggioranza dei genitori vede così la scuola. E questo significa che solo nei discorsi ufficiali si parla di «atmosfera di reciproca fiducia e collaborazione» tra genitori e insegnanti. La verità è che oggi quell'atmosfera non esiste.

Per tutte queste cose, quando penso ai sette milioni e mezzo di ragazzi che in questi giorni prendono o riprendono la via della scuola, una sola, brusca e istintiva, è l'esortazione che sento di poter fare: «Coraggio, ragazzi». Abbiate coraggio e fate presto a crescere: noi, della nostra generazione, vi abbiamo dato una scuola estremamente più vasta e moderna, ma spetterà a voi domani spalancarne le finestre e fare che lì dentro entri con impeto l'aria del ventesimo secolo.

Nicola Adelfi

Recintata la Torre di Pisa per lo studio del sottosuolo

Pisa, 2 ottobre.

(g. n.) Una società specializzata nello studio del sottosuolo, la «Rodia» di Milano, ha cominciato la costruzione di un cantiere ai piedi della torre pendente, allo scopo di prelevare, dalle fondamenta del monumento, campioni di terreno. I lavori dureranno circa tre mesi; in questo periodo la torre sarà completamente recintata.

"CASTELLI E VIGNE DEL MONFERRATO„

Casale fonda un premio pittorico che potrà avere importanza nazionale

(Nostro servizio particolare)

Casale, 2 ottobre.

Fra le più nobili città piemontesi Casale Monferrato, già capitale del più forte Stato subalpino ancor prima di quello dei Savoia — e Dante ne ricordò, lodandolo, il «buon marchese» — tiene un posto eminente non soltanto per le vicende politico-militari culminanti nel famoso assedio di manzoniana memoria e nella eroica difesa del 1628 contro gli austriaci del maresciallo Wimpffen, ma anche nella storia artistica del Piemonte. Beno sa chi conosce i suoi stupendi palazzi sapientemente restaurati da Vittorio Tornielli, ed ha ammirato il delizioso Barocco già vagamente ingentilito di accenno Rococò del capolavoro dello Scapitta, il Palazzo Gozzani di Treville. La città dove nacque il condottiero Facino Cane e trascorse i suoi anni giovanili S. Luigi Gonzaga è inoltre patria di artisti illustri, da Niccolò Musso e Pietro Francesco Guala ad Eleuterio Pagliano e Leonardo Bistolfi.

E' in un simile ambiente di alta tradizione culturale, e nello stesso tempo vivo centro di industrie e di produzione agricola, che un piccolo gruppo di animosi, con alla testa il dottor Martelloni (il «Jo Collarcho» di numerose riviste), il banchiere dott. Camillo Venesio, la giovane pittrice Cecilia Giorcelli, ha preso l'iniziativa d'un rilancio artistico — e di conseguenza turistico proprio nel momento che il turismo piemontese s'avvia a un insperato sviluppo — di Casale con la fondazione di un premio pittorico intitolato all'antico Marchesato ed ispirato a un tema bellissimo: «Castelli e vigne del Monferrato». Rapidamente ed entusiasticamente organizzata con la partecipazione di 142 concorrenti ai quali furon dati 5 giorni di tempo per l'esecuzione in loco dei rispettivi quadri aderenti al tema, la mostra si inaugura domattina nelle sale della biblioteca civica. Qual è il suo esito?

Diciamo subito ch'è superiore a quanto ci si poteva attendere da una così frettolosa organizzazione. La giuria composta da pittori, studiosi ed amatori d'arte (fra i quali Raffaele De Grada, Mario Lepore, Camillo Venesio, Domenico Purificato, Jo Collarcho, Vasco Melani, Luigi Tartara e chi scrive questa nota), dopo avere eliminato dalle 135 opere presentate 52 dipinti, si è trovata assai perplessa nell'assegnare equamente i 31 premi disponibili fra le 300 e le 50.000 lire, oltre le numerose medaglie e targhe d'oro e d'argento; il che significa che il livello medio è risultato assai alto. Dopo un attento esame e lunghe discussioni i quattro premi più importanti sono stati attribuiti ad Adriano Grasso Caprioli di Brescia, a Giuseppe Cavallini di Livorno, a Mauro Cozzi di Firenze, a Mario Gamero di Torino. Nella rosa era entrato Massimo Quaglino, ma lo si dovette escludere essendosi egli dichiarato fuori concorso.

Altri premiati che ci sembra giusto menzionare: l'indiano di Bombay Pradumna Tana, Guido Botta, Luciano Biotto, Gian Carlo Vitali, Dante Bertocchi, Gigi Valsecchi, Sergio Trabellio, Gian Carlo Cori, Milo Melani, Natale Filannino, Arnoldo Sidoli, Oscar Di Prata, Giuseppe Gagliardi, Giu' Pin, Mario Surbone, Fulvio Piatinetti, Enzo Bianciardi, Teodoro Simoni, Graziella Piccoli, Mario Vergani, Carmelina Piccolis, Giorgio Corbella, Leonardo Trotti, Bruno Degl'Innocenti, Dino Caccia, Carla Clementi, Mariano Fracalossi. Da notare, come prova dell'interesse che ha destato il premio «Marchesato del Monferrato», che la maggior parte di questi premiati non sono monferrini e nemmeno piemontesi, ma toscani, lombardi, emiliani ed anche veneti. Sorprendente poi che fra i quattro primi sia un ragazzo di 17 anni, Mauro Cozzi, e che la giuria sia stata un istante incerta se includere nell'elenco una bambina di 12, Piera Villa: alla quale invece sarà assegnato un premietto speciale.

Il tema era esplicito e non poteva risolversi che su una linea senza ambiguità «figurativa». Ma anche nella schietta rappresentazione naturalistica le interpretazioni apparvero personali, coraggiose, e spesso intonate a una sensibilità «moderna». Lo conferma l'ottimo quadro di Grasso Caprioli, che ci dà un Monferrato sferzato dalla pioggia e dal vento sotto un cielo quasi surrealistico nello strappo della grigia pennellate, una rappresentazione per nulla convenzionale e tuttavia perfettamente «capita» nella sua tipicità locale.

Il risultato di questo concorso è la dimostrazione che esistono giovani forze pittoriche non conformistiche (e ben sappiamo da che parte sta pesantemente il conformismo artistico: dalla parte del non-figurativo o del figurativo stravolto e sofisticato), le quali chiedono di potersi liberamente manifestare. Ma in qual modo e dove, se le grandi esposizioni nazionali ed internazionali sono quasi tutte nelle mani di critici, di artisti, di mercanti, di funzionari delle belle arti, di professori universitari e di direttori di musei che pregiano e impongono unicamente quei linguaggi artistici che (per fare un solo esempio) hanno caratterizzato le ultime Biennali di Venezia?

Dal generoso appoggio di Camillo Venesio il premio «Marchesato del Monferrato» si evolverà in un'esposizione periodica, nazionale e forse internazionale, non più «a soggetto» (questo, se mai, potrà trovar posto in una speciale sezione) che avrà un duplice scopo: rompere la barriera conformistica che prima si diceva, chiamando, invitando a Casale chi vuole da essa non lasciarsi imprigionare; e costituire, con acquisti resi possibili da fondi adeguati, una civica galleria d'arte moderna. Forse domani se ne deciderà la sede, che si spera possa essere lo splendido palazzo così detto di Anna d'Alençon.

Marziano Bernardi

Allarme a Palermo per un bimbo che inventa un mostro preistorico

(Dal nostro corrispondente)

Palermo, 2 ottobre.

Un bimbo, che aveva assistito a un film di fantascienza, ha inventato la presenza di un mostro preistorico nelle grotte che da Palermo si spingono fino a Monreale gettando l'allarme in tutta la città: carabinieri e polizia hanno sgomberato la zona, lanciando bombe lacrimogene nei cunicoli ed esplorando le gallerie armati di pistole e fucili: nulla. Dopo ore ed ore di tensione, s'è accertato che il bimbo aveva inventato tutto, provocando una suggestione collettiva.

Il bimbo, Angelo Giarraffa, di 8 anni, nel pomeriggio è corso a casa piangendo e dicendo di aver visto un uomo aggirarsi oggi, in compagnia di una creatura mostruosa simile a *«un piccolo dinosauro»*, nei pressi di una grotta sottostante Piazza Don Bosco, a Palermo. Anche un gruppo di bimbi che giocavano nei giardini dichiaravano poco dopo che l'uomo, poveramente vestito e di nessuna età, avrebbe invitato i piccoli a seguirlo sottoterra, nelle vaste grotte che si estendono per chilometri e chilometri sotto via Marchese di Villabianca: *«Venite con me — avrebbe detto — non vi spaventate, vi insegnerò la mia lingua e vi porterò sulla Luna»*.

Nella zona vi sono numerose grotte, profondi cunicoli che, sottoterra, giungono quasi fino a Monreale; si fanno risalire al tempo dei Beati Paoli, i componenti della setta segreta siciliana con la quale alcuni identificano l'antica «mafia». In una di queste cavità i vigili del fuoco hanno trovato una tana recente, come scavata dalle zampe d'un animale dotato di unghioni. La polizia vi ha fatto esplodere bombe lacrimogene e dalla nube bianca dei vapori provocati dagli scoppi è uscito un gatto fulvo di proporzioni notevoli.

Dopo il lancio di lacrimogeni, i carabinieri con maschere antigas hanno cominciato l'ispezione ai cunicoli; impresa assai ardua per il loro numero, la lunghezza e l'ubicazione. Vi sono cavità lunghe chilometri, con infinite e tortuose diramazioni. Nelle ricerche sono state trovate soltanto alcune scatole e residui di candele, probabilmente usate da qualcuno che vive dentro le grotte.

Terminata l'operazione, il col. Siracusano, comandante del gruppo carabinieri di Palermo, ha interrogato a lungo uno dei bimbi e ha potuto concludere che l'allarme in piazza Don Bosco era infondato e frutto della fantasia di uno dei piccoli che aveva visto un film di fantascienza.

f. d.

CRONACA CITTADINA

I 20 anni dell'Associazione negozianti

Lo sviluppo della città attraverso il commercio

Nel '46: 14.500 licenze al minuto e 1200 all'ingrosso; oggi: 19.103 al minuto, 3146 all'ingrosso, 5927 ambulanti - Le conquiste sindacali dei 40 mila dipendenti e quelle dei titolari - Ci sono ancora gravi problemi

L'Associazione Commercianti, ricostituita all'indomani del 25 aprile '45 per iniziativa di un comitato di liberazione, compie vent'anni. Celebrerà la ricorrenza il 17 ottobre al Teatro Nuovo, con l'intervento del ministro dell'Industria e Commercio, On. Demarchi, terrà il discorso di apertura.

La storia dell'Associazione Commercianti, in questi venti anni, riflette lo sviluppo e il progresso della città in uno dei principali settori della sua vita. Parecchie aziende, verso la fine della guerra, avevano chiuso uffici e magazzini; le distruzioni erano state imponenti, la borsa nera gettava sul commercio l'ombra della speculazione, l'inflazione e il rapido aumento dei prezzi rendevano difficile la ripresa.

Era il tempo in cui l'Associazione si batteva per il blocco delle licenze (non l'ottenne, ma riuscì a frenare l'incremento dei negozi), contro le rigide applicazioni delle leggi fiscali e l'invadenza d'iniziative extracommerciali. Dice una relazione del direttore, dott. Bottinelli: *«In pochi anni senza particolari provvidenze creditizie, il commercio seppe risorgere, rinnovando impianti e attrezzature. Se l'eccezionale sviluppo di Torino va ascritto all'intraprendenza degli industriali, non deve essere sminuito l'apporto dei negozianti, che seppero seguire questo sviluppo, adeguando la loro organizzazione alle esigenze dei consumatori».*

Intanto la domanda si evolveva. Le cause sono note: il miglioramento della stabilità d'occupazione e quindi del tenore di vita; l'aumento del livello salariale e l'imponente massa di occupati nel settore a più alta retribuzione, cioè l'industria, che richiamava forte correnti d'immigrati; l'aspirazione comune a una casa moderna e confortevole, a trascorrere più lietamente il tempo libero.

Nel '46 le licenze di vendita al minuto erano 14.500 e all'ingrosso 1200. Oggi ci sono 19.103 licenze per il commercio al minuto, 3146 per quello all'ingrosso, 5927 per gli ambulanti. I negozi alimentari e misti sono 3751 e 1 non alimentari 10.349. L'evoluzione, dipendente dalle mutate esigenze del consumo, ha causato la diminuzione dei negozi di tessuti in pezza, ma ha dato notevole incremento a quelli di elettrodomestici, che sono 332; di ottica e fotografia, 364; di confezioni, 511; di materie plastiche, un centinaio; di veicoli e parti di ricambio, 458; di librerie, cartolerie, edicole di giornali, 168.

Adesso la rete commerciale torinese, per quanto soffra forse di un'eccessiva polverizzazione, è adeguata ai bisogni della cittadinanza. *«E anche alle sue esigenze — dice la relazione — in quanto va tenuto presente che la clientela torinese preferisce sempre il rapido acquisto nel negozio vicino a casa, in cui ha fiducia e sa di trovare quello che gli occorre».*

Le aziende commerciali, a conduzione essenzialmente familiare, danno lavoro a oltre 40 mila persone. In questi vent'anni i dipendenti del commercio, una categoria che era tra le più abbandonate e indifese, ha compiuto grandi passi sulla via dei miglioramenti economici e normativi: basti pensare al trattamento di quiescenza, alle ferie, alla quattordicesima mensilità, all'assistenza malattia e infine alla conquista della parità salariale, della mezza giornata di riposo settimanale.

E i padroni? Questi padroncini (26 mila in tutta la provincia), che non conoscevano orari e che nell'azienda impiegavano — e impiegano — quasi tutto il lavoro della famiglia? Hanno ottenuto la mutua (di cui fruiscono circa 47 mila persone), i turni di chiusura estiva, e tra poco avranno la pensione: *«L'Associazione da anni lotta per ottenere ai commercianti le providenze già estese ad altre categorie; ormai anche il problema della assicurazione per invalidità e vecchiaia sta per risolversi; il provvedimento interesserà nella provincia circa 80 mila tra titolari di azienda e familiari. La pensione, con base minima di 18 mila lire mensili, dovrebbe essere erogata già nel 1966».*

Un quadro positivo. Ma davanti ai negozianti stanno ancora parecchi difficili problemi. Citiamo il più importante: la necessità di riorganizzare le aziende su basi più moderne ed economiche.

L'eccessivo numero dei negozi esaspera, in Torino, un problema comune a tutta Italia: il grave peso dei costi di distribuzione e l'inevitabile conseguenza: gli alti prezzi al consumo. C'è un'imponente serie di ditte con un giro minimo di affari; e c'è la concorrenza dei grandi magazzini e dei supermercati.

Come solo sistema per sopravvivere si profilano l'unione dei dettaglianti in consorzi d'acquisti e in catene di vendita. Quando gli oneri saranno divisi tra un più vasto numero di consumatori, sarà possibile vendere a minor prezzo e di più. L'Associazione, che raggruppa la maggioranza degli operatori, uscendo dalla fase degli studi dovrebbe finalmente avviare il commercio della nostra città fuori dalle tecniche artigianali. Questo si attendono i torinesi.

I cari libri di scuola

Anche quest'anno un'amara sorpresa per le famiglie: parecchi volumi pubblicati l'anno scorso hanno subito un aumento del 10-20%; qualcuno, del '63, del 50%

Le scuole sono appena iniziate, e già arrivano le vacanze: la prima è domani, festa di San Francesco. I ragazzi sono contenti soprattutto perché la vacanza cade di lunedì e consente il primo dei molti «ponti» dell'anno.

Sono cominciati i giorni di punta per le librerie. Ieri tutti i negozi che vendono testi per le scuole medie inferiori e superiori erano affollati di gente innervosita dall'attesa. In qualche caso il pubblico ha dovuto rassegnarsi a lunghe code fuori della porta. Per parecchi, l'irritazione è ancora aumentata al ritorno a casa, quando i pacchi dei libri sono stati aperti. Una parte dei volumi acquistati avevano sul vecchio prezzo un cartellino che indicava il prezzo aggiornato. Qualcuno, per conoscere l'ammontare dell'aumento, ha rimosso il biglietto e la sorpresa si è tramutata in sconforto. In questo senso sono giunte a *«La Stampa»* ieri pomeriggio decine di telefonate.

Segnaliamo due esempi scelti tra quelli indicati dai lettori. Un testo di inglese per la quinta ginnasio, edito da una casa milanese, risulta rincarato del 50% dal '63 ad oggi; un'antologia latina, pubblicata a Torino, è aumentata del 15 per cento in un anno.

Riportiamo a titolo di cronaca la spiegazione fornita dall'editore del volumetto in inglese. *«Abbiamo dovuto correggere il prezzo per rimediare ad un errore nella stampa della copertina».*

Sembra che errori del genere siano frequenti perché un libraio ci ha dichiarato che quest'anno, tra le centinaia di volumi in vendita, uno su quattro ha il cartellino con il prezzo maggiorato. La media dell'aumento, ci è stato detto, si aggira sul 10-20 per cento. Perché? abbiamo chiesto. La risposta: *«Si tratta di volumi pubblicati l'anno scorso. Nel frattempo i costi sono aumentati e in particolare ci sono fatte più pesanti le spese di distribuzione».*

Un libraio del centro ci ha dato anche questa spiegazione: *«Il problema è un altro ed è di ordine puramente morale. Quando un testo edito da qualche tempo viene finalmente adottato nelle scuole, il suo prezzo cresce di colpo di qualche centinaio di lire».*

Quelli citati, sono alcuni casi. Ma il fenomeno — a quanto pare — è generale: e contribuisce ad aggravare il problema, a cui *«La Stampa»* ha più volte accennato, del grave sacrificio imposto alle famiglie dall'acquisto dei testi per la scuola.

IN V PAGINA:
L'importanza dei trafori per l'economia europea

Sanguinoso dramma nelle case popolari di via Giachino

Tredici coltellate al marito che non le dà la busta-paga

L'uomo, operaio in una fonderia, aveva anche l'incarico di fare la spesa e cucinare - La moglie lo aveva già ferito una volta - Ieri sera gli chiede il salario; al rifiuto, lo insegue armata di coltello e lo abbandona sanguinante sotto il portone: è grave - Arrestata per tentato uxoricidio - Alla scena assiste una figlia

Guerrino Lessio, la moglie Amelia portata in carcere. La figlia Ines, di 16 anni

Una donna ha colpito con 13 coltellate il marito perché non le aveva consegnato la busta-paga. E' stata arrestata per tentato omicidio. L'uomo è gravissimo, dice: *«Non le volevo dare il denaro perché lo spendeva per abbracciarsi».* E' accaduto ieri nella casa popolare di via Giachino 71.

In un alloggio del secondo piano (cucina e una stanza divisa in due ambienti da una tenda) abita una famiglia venuta dalla provincia di Padova: Guerrino Lessio, 47 anni, operaio alla fonderia Veglio; la moglie Amelia di 45 anni; le figlie Fiora di 18 anni e Ines di 16. La prima frequenta il corso per infermiere alle Molinette e viene a casa soltanto la domenica; Ines è allieva dell'istituto tecnico.

Da due anni la Lessio beve. Grappa e vino chinato, per lo più. I vicini l'hanno vista spesso ubriaca, l'hanno sentita nel cuore della notte urlare sul ballatoio. In casa le discussioni erano continue e le figlie stavano sempre dalla parte della madre. Pare che accompagnarsi lo sventurato di entrare dalla fabbrica sporco, lo rimproverava anche perché non era sollecito nel fare la spesa e nel cucinare: questa incombenza toccavano infatti al Lessio, quando ritornava dalla fonderia, dove soventa faceva tre, quattro ore di *«straordinario»*.

Due mesi fa Guerrino Lessio ha rimproverato alla moglie il suo vizio e la donna lo ha ferito con una coltellata al polso, lo avrebbe ancora colpito se l'uomo non si fosse rifugiato nel gabinetto. Qui la moglie lo ha chiuso a chiave e vo lo ha lasciato per parecchio tempo.

Fino a ieri l'operaio ha sempre consegnato l'intero stipendio alla moglie. *«Non avevo mai una lira in tasca — confida —. Dovevo implorarla perché mi desse i soldi per le sigarette».* Ieri ha ritirato un acconto sulla paga — 55 mila lire — e ha deciso di non darle alla moglie *«perché — dice — così non avrebbe più avuto i soldi per il vinaio»*.

E' rincasato alle 18.30. Era appena arrivato, che la moglie gli ha chiesto: *«E la busta?»*. Ha risposto: *«Prima fammi vedere quanti soldi ci sono ancora in casa»*. La donna ha afferrato un grosso coltello da cucina. Il Lessio racconta che anche la figlia Ines ha impugnato un coltello. *«Tutte e due sono venute verso di me minacciose. Avevo paura e ho cercato di scappare, ma loro mi sbarravano la porta. Mi sono difeso e nella colluttazione il coltello è caduto di mano a mia moglie. Lei si è chinata per prenderlo e l'ho colpita alla testa con una bacchetta di plastica».*

Urla, invettive. Ora la donna ha di nuovo il coltello in pugno e colpisce. *«La coltellate — dice l'operaio — mi arrivavano da tutte le parti».* Riesce a raggiungere la porta, ad aprirla, fugge sul ballatoio. I vicini lo vedono correre perdendo sangue, inseguita dalla moglie che lo colpisce alla schiena e dietro la moglie c'è la figlia, ma lei non ha coltello. La fuga e l'inseguimento continuano per le scale, attraverso il cortile, sotto il portone l'uomo è sfinito. Si appoggia al muro massante, guarda la moglie con terrore, poi crolla a terra. La donna e la figlia ritornano nell'alloggio.

Due inquilini caricano il Lessio su un'auto e lo portano al Martini. Il dott. Aimone lavora un'ora per suturare le ferite. Sono 13: al torace (tre vicino al cuore), all'addome (una avrebbe leso il fegato), alla mano destra, alla schiena (una ha forato la pleura). La prognosi è riservata. Il brig. Caltanco del commissariato di Mirafiori ha arrestato la donna per tentato uxoricidio. Alle 22 Amelia Lessio è stata portata alle Nuove con la pesante accusa di tentato uxoricidio. La figlia Ines dopo l'interrogatorio è ritornata a casa.

Donna uccisa dal gas

Il gatto si salva restando vicino alle fessure della porta

Un'anziana signora è stata trovata morta nel suo alloggio invaso dal gas. E' la vedova Andreina Accatino, 66 anni, abitante in via Madama Cristina 18. Verso le 13 di ieri un'inquilina ha sentito il gatto dell'Accatino miagolare con insistenza nell'alloggio chiuso. Si è ricordata che da due giorni non vedeva la vicina e ha telefonato preoccupata alla polizia di San Salvario.

E' intervenuto il maresciallo Defilippi il quale, sfondata la porta, ha trovato la Accatino stesa sul pavimento della cucina. Un rubinetto del fornello a gas era aperto, sopra vi era un pentolino con dell'acqua, che era traboccata bollendo e aveva spento la fiamma. La disgrazia sarebbe avvenuta venerdì. Il gatto è scampato alle venefiche esalazioni restando vicino alle fessure della porta.

Sacerdote derubato — Don Emilio Sirio, direttore dell'Istituto Rebaudengo, di piazza Conti di Rebaudengo 21, ha denunciato di essere stato derubato, sul treno Roma-Torino, del portafogli, contenente un assegno e 30 mila lire.

Attarme alla frontiera, in Piemonte e Lombardia

Bloccata sull'autostrada una Mercedes sospettata di portare armi e gioielli

Segnalata al passaggio da Modane, è inseguita e fermata nei pressi di Milano - Nell'auto nulla di sospetto, ma i viaggiatori, una coppia belga, sono trattenuti in attesa di accertamenti

Arrestato il rapinatore d'una banca, fermata la sua amica

Michele De Witt e la sua amica alla Questura di Milano, Nadia Corna, 21 anni

Caccia a una misteriosa automobile straniera, ieri sulle strade fra il confine francese e Milano. La richiesta è pervenuta alla Squadra Mobile di Torino da parte della polizia francese, che non ne ha specificato i motivi: «Sono ricercate — diceva il messaggio — una Mercedes, una Dauphine e una "1100", che hanno da poco passato la frontiera a Modane». Qualcuno ha messo in relazione queste ricerche con una grossa rapina compiuta nei giorni scorsi sulla Costa Azzurra: da una gioielleria sono stati rubati brillanti e monili d'oro per parecchi milioni. Altri ha ricollegato le auto segnalate al traffico d'armi per cui nei giorni scorsi a Roma è stato arrestato l'ex ballerino Gianfranco Corsi.

Appena pervenuta la richiesta, è scattato il dispositivo di emergenza, con blocchi stradali e pattuglie nei punti cruciali. Ma si è subito calcolato che le automobili ricercate potevano già aver oltrepassato Torino e l'allarme è stato esteso alla Questura di Milano. Ed è toccato alla polizia stradale milanese individuare e fermare, presso il casello di Pero sull'autostrada, una Mercedes grigia con targa belga: B 01516 T.

E' l'auto ricercata? Per il momento è impossibile dirlo. Al volante era Michele De Witt, 39 anni, di Bruxelles, proprietario di «night-club»; al suo fianco sedeva una bella donna bionda, con un vestito molto scollato e un soprabito di pelle nera. Si chiama Cesarine Vandervost, 21 anno, di Bruxelles, estetista. I due passeggeri hanno vivacemente protestato: «Siamo due pacifici turisti, che cosa volete da noi?». Hanno anche dichiarato — e la circostanza si è poi rivelata esatta — che la loro automobile era stata accuratamente controllata alla dogana di Modane.

Ma un agente della «stradale» si è messo al volante e ha pilotato fino alla Questura di Milano la Mercedes, che è stata di nuovo minuziosamente perquisita. Non si sono trovate che due valige piene di indumenti. Unico particolare strano: c'erano diversi ritagli di giornali sul cosiddetto «tesoro» di Fidel Castro, acquistato da un antiquario italiano. «Volevamo tra l'altro — ha spiegato De Witt — vedere se c'era qualche pezzo di valore da acquistare».

Per ora, a carico dei due belgi, non è risultato nulla: sembrano davvero quello che dicono di essere, due pacifici turisti, hanno i passaporti in regola. Ma si attendono chiarimenti dalla polizia francese e sono state chieste informazioni a Bruxelles. Frattanto il De Witt e la sua compagna sono stati trattenuti. Ieri si è diffusa la voce che la «Dauphine» ricercata era stata trovata abbandonata a Modane dalla polizia francese, con fucili mitragliatori e pistole a bordo. Ma la notizia non ha avuto conferma. Così l'altra, secondo cui la «1100» avrebbe diretto verso Genova: la polizia ligure l'ha ricercata attivamente, ma senza risultato.

* *

Il primo settembre quattro banditi assaltarono la banca di Cesenatico e s'impadronirono di tre milioni. Nel giro di pochi giorni la polizia riusciva a identificarli: erano tutti residenti a Torino e dintorni. Cadeva nelle mani degli agenti Francesco Ghelli, responsabile anche della rapina all'ufficio postale di San Benigno Canavese; poi veniva arrestato a Balangero Gianfranco Cardone; infine Gaetano Emanuello, domiciliato saltuariamente in via Lauro Rossi.

Ieri mattina è stato catturato il quarto bandito, lo studente Alfredo Pistone di 22 anni, che secondo i testimoni aveva immobilizzato gli impiegati della banca di Cesenatico con la minaccia di una rivoltella. Si sapeva che il Pistone viveva nella nostra città ma ogni indagine per rintracciarlo era risultata vana. Nei giorni scorsi il commissario Cuccoreses della Squadra Mobile, con l'aiuto degli agenti Masella e D'Alessandro, riusciva ad individuare l'amica del Pistone, una bella ragazza di 21 anni, Nadia Corna che di recente aveva affittato un alloggio al settimo piano di via Barletta 122. L'altra sera poco prima di mezzanotte la ragazza, che è solita frequentare locali della zona di via Cernaia, prendeva un taxi e si dirigeva verso casa; e non s'accorgeva di essere seguita da un'auto su cui erano i due agenti. In corso Unione Sovietica, all'altezza della piscina comunale, il taxi si fermava e a bordo saliva un uomo che era in attesa sul marciapiede: gli investigatori lo riconoscevano subito per il Pistone.

Dopo aver compiuto un lungo giro in coppia si faceva portare in via Barletta. La casa veniva piantonata e alle 6 di ieri mattina il dott. Cuccoreses suonava alla porta della Corna pronunciando la fatidica frase: «In nome della legge, aprite!». La ragazza, da destro rispondeva fieramente: «Mai!». Gli agenti provavano a forzare l'uscio a spallate ma l'uscio era robusto e bisognava addirittura chiamare i pompieri. Intanto erano passate alcune ore fra intimazioni e vane trattative. I vigili del fuoco risolvevano la situazione facendo saltare la serratura. Il Pistone, pallido ma tranquillo, si lasciava arrestare mormorando: «Lo sapevo che prima o poi...»; la Corna si gettava le braccia al collo gridando: «Voglio stare con te»; e tanto ingiuriava gli agenti e con tanta furia sferrava calci e pugni che alla fine veniva accontentata: tratta in arresto per l'avvoreggiamento e per oltraggio e resistenza alla forza pubblica è entrata alle Nuove assieme all'amico.

FARMACIE APERTE OGGI

Continuato dalle 8,30 alle 19,30:

Piazza Statuto 3; c. Palermo 118; v. Madama Cristina 62; p. Gran Madre di Dio 1; via Chiesa della Salute 103; v. Gorresio 37; v. Monginevro 29; via Po 31; v. Saluzzo 1; v. Cigna 44; c. Francia 315; v. Tripoli ang. v. Monfalcone; c. Vittorio Emanuele 81; v. Cibrario 72; v. Giolitti 36; c. Regina Margherita 134; c. S. Maurizio ang. v. Barolo; v. Nizza 121; via Duchessa Jolanda 10; v. Giolitti 2; c. Unione Sovietica 591; c. Taranto 1; v. S. Secondo 6; v. Monte di Pietà 21; c. Cavale 316; p. San Giovanni.

I risultati dell'Enalotto

Punti	Italia	Piem.	Quote
12	0	—	2.885.000
11	150	18	122.400
10	1561	170	12.000

Monte premi: L. 84.920.755.

La colonna vincente risulta: X-2; X-1; X-2; 2-1; 2-1; 2-1.

AUTORIPARAZIONI — OR.: v. Della Porta 6 (824-850), via Grosseavallo 15 (772-676); **Elettr.:** v. Salabertano 23 (757-347), p. Modena 6 (850-926), p. Carlo Emanuele 21 (548-638), c. Rosselli 123 (585-364).

ESTRAZIONI DEL LOTTO

Bari	47	83	34	56	35
Cagliari	82	74	14	43	55
Firenze	44	51	30	65	61
Genova	8	36	69	78	20
Milano	49	67	28	42	5
Napoli	10	65	28	48	23
Palermo	83	35	17	48	72
Roma	15	1	73	13	2
Torino	82	12	70	7	85
Venezia	20	6	19	74	30

TEMPERATURA DI IERI

MASSIMA +15,3
MINIMA +10,2

Il Bollettino meteorologico segnala inoltre: temperatura media +12,8; pressione 742,4; um. 80%; cielo poco nuvoloso. Previsioni: cielo quasi sereno. Temperatura a Casale: mass. +20,2; min. +11,3; media +14,8

Gli ingegneri del 1905

Festeggiati al Castello del Valentino - L'ing. Oggioni, 84 anni, rievoca la gloriosa scuola di Torino - Un distintivo al presidente dell'Italsider

Centinaia di laureati al Politecnico si sono riuniti ieri nel Castello del Valentino — ospiti dell'Associazione ingegneri e architetti che prende il nome dallo storico palazzo — per una simpatica cerimonia: la consegna del distintivo d'onore del sodalizio all'ex allievo cav. del Lavoro ing. Mario Marchesi — presidente dell'Italsider e direttore generale della Finsider — e del distintivo di benemerenza agli ingegneri laureatisi al nostro Politecnico 60, 50 e 25 anni fa.

Dopo il saluto del rettore del Politecnico, prof. Capetti, e del presidente dell'associazione, ing. Micco, ha parlato uno dei «veterani» della laurea, l'ing. Raffaele Oggioni, per ricordare le tradizioni e l'importanza dell'istituto torinese che ha formato migliaia di ingegneri e architetti apprezzati in tutto il mondo.

Uno di questi è proprio l'ing. Oggioni, che dalla nativa Sassari era venuto giovanissimo a Torino per iscriversi ai corsi di ingegneria civile. Superati a pieni voti gli esami nel 1905, fu uno dei primi a specializzarsi nel calcolo del cemento armato. *«A quei tempi la Facoltà — ci ha spiegato — non era affollata come oggi. Gli allievi erano circa 300, adesso sono tremila. Ad affrontare la laurea, in quella sessione, eravamo appena in cinque».*

L'ing. Oggioni era rimasto dieci anni a Torino esercitando la libera professione, poi aveva indossato il grigioverde come ufficiale di artiglieria nella guerra del '15-'18. Gli avevano affidato il servizio tecnico dell'aviazione militare. Senza perdersi d'animo, il tenentino che s'intendeva di cemento ma non di aeroplani, creò dal nulla le installazioni necessarie alla nuova arma, realizzò i campi-scuola per idrovolanti a Orbetello, Belluno, Trasimeno.

Nel 1926, l'ing. Oggioni dovette interrompere la libera professione per trasferirsi in Calabria, a Farvelluri, dove per incarico della città di Torino progettò e diresse la costruzione di un villaggio «antisismico» per i sinistrati dal tragico terremoto di Messina. *«Ho lavorato in tutte le regioni d'Italia — ricorda l'ingegnere, che ha 84 anni ed è dinamico e arzillo come un giovanotto —, ma non ho mai voluto accettare le offerte che mi giungevano dall'estero».*

Il distintivo offertogli dai colleghi del Castello del Valentino lo ha colmato di gioia, analogo riconoscimento è stato conferito ad altri 36 laureati nel 1905, a 145 che hanno mezzo secolo di laurea e a 34 che hanno superato i cinquanta anni addietro.

Motociclista colto da sonnolenza va a schiantarsi contro un camion

All'alba presso Rivoli - La vittima era un giovane operaio che andava al lavoro - Un altro motociclista in fin di vita a Carignano

Un giovane che si recava al lavoro in motoretta si è spento stato sulla sinistra della strada e si è poscia schiantandosi contro un autocarro. La disgrazia è accaduta all'alba di ieri sulla statale per il Moncenisio, poco prima di Rivoli. La vittima si chiamava Giuseppe Chierchia, aveva 26 anni, abitava a S. Antonino in via Torino 110 e lavorava a Torino in uno stabilimento della Fiat.

Si ritiene che lo sventurato sia stato colto da sonnolenza e, senza accorgersene, si sia spostato sull'altro lato della strada. Erano le 5,30 e verso Susa viaggiava un autotreno con i camionisti Guido Bernardo e Giulio Abello di Genola. Hanno visto la motoretta con il fanale acceso puntare contro loro. «Ci viene addosso» ha gridato il Bernardo, che era alla guida, e per evitare lo scontro si è portato sulla destra quanto più ha potuto, e ha frenato. Ha anche azionato il clacson per richiamare l'attenzione del motociclista.

Il Chierchia si è accorto del pericolo troppo tardi: ha sterzato a destra riuscendo ad evitare lo scontro frontale, ma ha urtato la fiancata del camion, ha urtato contro il parafango posteriore e poi contro un gancio, è rotolato sull'asfalto con una vasta frattura al capo. Lo hanno soccorso i due camionisti, che hanno fermato un'auto con la quale lo sventurato è stato trasportato all'ospedale di Rivoli, ma è morto quasi subito.

— Alle 13 di ieri l'operaio Giovanni Canavesio, 30 anni, di Carignano è rimasto vittima in un incidente pochi minuti dopo aver lasciato la sua casa di via Bastioni 17 per venire al lavoro in città. In motoretta, sulla statale di Cuneo, è andato a cozzare contro un camioncino «Volkswagen» guidato dal fabbro Giorgio Racca, 56 anni, di Carmagnola, sbucato da una via secondaria, ed ha riportato la sospetta frattura del cranio e altre lesioni. Alla clinica neurochirurgica delle Molinette è stato ricoverato con prognosi riservata.

Il Racca ha dichiarato ai carabinieri di essersi immesso sulla strada nazionale, che ha la precedenza, dopo essersi assicurato che non sopraggiungevano veicoli. L'operaio in scooter, ha soggiunto, è andato a urtare il suo camioncino quando questo già aveva completata la manovra per immettersi sulla statale, svoltando a sinistra per raggiungere il centro di Carignano.

Il sindaco prof. Grosso parla ai rappresentanti della dc

Alle 10.30 di stamane nel Teatro S. Giuseppe si riuniscono le commissioni che hanno partecipato alla stesura del programma di per le elezioni amministrative a Torino. Terrà la relazione il segretario Elio Borgogno, vice presidente della provincia. Il sindaco prof. Grosso parlerà sui «Problemi del sindaco e problemi dei cittadini». Scopo del convegno è esaminare il modo con cui rendere permanente un organismo consultivo sui problemi dell'Amministrazione comunale.

Specchio dei tempi

Fiorisce una generazione di asini? - Esami in Puglia - Basta aprire gli occhi per vedere - Risponde il prof. Raffaele Spongano

Una lettrice ci scrive da Biella:

«Alla gentile attenzione del professor Raffaele Spongano (*"Specchio dei tempi"* di mercoledì 29 settembre) mi permetto di segnalare il calendario delle scuole inglesi, avendo io un figliolo che frequenta un corso al Technical College di Bradford.

«1° trimestre 15 settembre-18 dicembre;

«2° trimestre 4 gennaio-2 aprile;

«3° trimestre 26 aprile-16 luglio.

«Vi sono così 3 trimestri di 3 mesi completi ed è vero che non vi sono lezioni al sabato ma nei rimanenti giorni i ragazzi sono a scuola sei o sette ore.

«A questo proposito vi parla una madre che ha pure un altro figlio studente di liceo qui in Italia) mi pare che si stia esagerando con il pietismo verso i ragazzi. Oggi si studia metà della metà che ai nostri tempi (mi si perdoni l'espressione!) e la "maturità" è sempre quella che abbiamo affrontato noi. Così hanno ragione i professori nel rimandare gli allievi, poiché si trovano di fronte ad una generazione di asini e di pigri. Proibite le interrogazioni ai lunedì, proibiti i compiti i giorni festivi, scuse a disposizione, pietismo dei genitori, ed i ragazzi che non sarebbero ragazzi se non approfittassero sino in fondo di tutte queste agevolazioni.

«Giorni fa vidi alla tv un "congresso" dei ragazzi (mi pare di San Pellegrino) sui problemi scolastici. Questa rispettabile assise (età media forse 12 anni) votò "l'abolizione dei compiti a casa alla demenica".

«Ed ora la Camera discute questa questione! Purtroppo in Italia stiamo rovinando l'unica materia prima che abbiamo in grande abbondanza (l'intelligenza dei nostri giovani) e ci avviamo a sfornare una generazione di asini e di giovani non preparati alle fatiche ed alla difficoltà della vita, in seno ad una Europa unita. Con ossequi».

Silvia Gallo

Un professore ci scrive:

«Alla prof. Ferrero, che constatò il semianalfabetismo di uno scolaro proveniente dalla Puglia, e a quanti sono pensosi per il livello culturale delle nuove generazioni, voglio portare alcuni esempi della straordinaria benevolenza verso gli studenti che animano certi insegnanti.

«E' stato, questi giorni, conferito il diploma di perito industriale, proprio in Puglia, ad un candidato, il quale, alle prove orali di italiano e di storia, proclamò apertamente di non essere in grado di dare alcuna risposta, poiché quelle materie *non gli interessavano affatto* (e non brillava neppure in quelle professionali!).

«Altro candidato ha ottenuto il diploma, pur avendo meritato in due fondamentali materie professionali, sia allo scritto che all'orale, un giudizio corrispondente al voto di 3. E così via...

«Tutti questi "aiuti" discendono da uno stato d'animo a mio avviso assai più pericoloso, perché ormai diffuso, di quel che possano essere i traffici di polli, capretti e altri animali commestibili.

«Desidero che non appaia il mio nome poiché ero il solo commissario non pugliese in quella scuola. La mia opposizione, del tutto isolata, non ha avuto alcun frutto».

Un professore
(Segue la firma)

Un gruppo di lettori ci scrivono:

«Siamo 15 colleghi di un ufficio, quasi tutti iscritti al sindacato cattolico e questo dovrebbe servire da preambolo alle domande che vorremmo fare.

«Su *"La Stampa"* di giovedì l'articolo di Filippo Pucci sul Concilio riporta il clamoroso intervento dell'egiziano Zoghby. A questo Padre noi facciamo un vivo plauso per una veduta così reale ed ampia della questione matrimoniale.

«Quattro anni fa un nostro giovane e bravo collega si è sposato, ma è stata una unione sbagliata; si separarono (sentendo le due campane fu per colpa di lei): lei se ne andò per i fatti suoi e lui ritornò a vivere con sua madre vedova ed anziana; rimase quasi inebetito per quella situazione, si rivolse alla Chiesa per ottenere l'annullamento ma gli fu risposto con frasi di mistero e di mettere il cuore in pace che non c'era niente da fare, si fece settimane e mesi di muta sempre assillato da quel pensiero; a noi fa realmente pena vederlo in quello stato, va avanti a ipnotici e sedativi, ma per quanto potrà prenderne?

«Alle volte lascia trapelare il suo stato d'animo ed esprime idee suicide, domandando per quale motivo vive. Forse, per rispondere delle mancanze di una donna che non ha?

Per ora c'è sua madre; ma se il giro è regolare non durerà in eterno e dopo che ne sarà di lui?

«Di situazioni come quella del nostro collega in Italia ce ne sono oltre un milione, basta solo aprire gli occhi per vedere. La parabola della pecorella smarrita, per la Chiesa è solo una parabola? Tra gli altri gradiremo una risposta da Padre Lener che siamo spiaciuti di non aver potuto ascoltare quando è stato a Torino. Fiduciosi di essere ospitati in questa bella rubrica ringraziamo».

15 impiegati
iscritti al Sindacato cattolico

Un lettore ci scrive da Bologna:

«Ah, se il prof. Colombo avesse gli anni miei, che tuttavia non sono poi tanti quanti ne ebbe Mattusalemme! Si ricorderebbe che una volta le scuole si chiudevano il 24 giugno e non si riaprivano che a novembre; ed oh, che bella pagina scrisse una volta il Carducci su questo inizio novembrino!

«La ruggine nel "meccanismo intellettuale e mnemonico" dei ragazzi per le vacanze? Strano il suo linguaggio. Quella non è ruggine, ma sono e salutare riaccumulo d'umore: indispensabile perché la pianta rigeneri, rivigoreggi e fruttifichi, e perché l'anima si riapra con meraviglia e gioia all'invito del sapere e di un sapere così multiforme, vario e vasto come è quello che da tutti si pretende che dalla scuola si dia».

Prof. Raffaele Spongano
(Direttore della Facoltà di Lettere dell'Univ. di Bologna)

Fabbricavano pasta all'uovo aggiungendo farina di zucca

Sette commercianti denunciati

Sette pastai della nostra città e di alcuni centri vicini sono stati denunciati alla Procura della Repubblica per aver prodotto e venduto pasta all'uovo colorata con farina di zucca. L'operazione è stata compiuta dai carabinieri del «Nas» — nucleo antisofisticazioni alimentari — dopo aver scoperto che una fabbrica di Stradella vendeva notevoli quantitativi di farina di zucca a laboratori per la confezione di pasta alimentare, i quali poi era impiegata per dare la colorazione che si ottiene con le uova.

I pastai deferiti alla magistratura sono accusati di frode in commercio e di violazione delle leggi che regolano l'uso degli additivi nei prodotti alimentari. Sono: Lorenzo e Paolo Boero, Giuseppe e Achille Mazzarelli, Giovanni Fenoglio, di Torino; Andrea Osella, di Carmagnola; Mario Siviero, di Rivoli. Essi affermano di aver usato la farina di zucca, che è innocua, unicamente per rafforzare il colore dato alla pasta dalle uova quando queste sono d'allevamento ed hanno il tuorlo chiaro.

L'insurrezione in Indonesia non è ancora domata

Si combatte a Giakarta e nell'interno di Giava
Sukarno per radio «ordina» una tregua degli scontri

Dopo una giornata di sanguinose battaglie nella capitale il Presidente (di cui non si sapeva nulla da 48 ore) proclama: «La lotta armata deve cessare. Essa va risolta con mezzi pacifici. Esorto il popolo alla calma» - Sukarno dichiara di «star bene» ed invita i capi dell'esercito ad incontrarsi con lui per un esame della situazione - Negli scontri a Giakarta tra i ribelli forse filo-cinesi ed i governativi, 25 morti e decine di feriti - Incerte notizie da Semarang (200 chilometri dalla capitale) dove le forze degli insorti opporrebbero un'accanita resistenza

Nell'Asia inquieta
1500 milioni di uomini

Il sussulto che ha scosso l'Indonesia aggrava l'inquietudine che serpeggia nell'immensa fascia dell'Asia meridionale: dal Pakistan, attraverso l'India, all'Asia sud-orientale ed all'Estremo Oriente. La metà circa della popolazione mondiale, oltre un miliardo e mezzo di uomini, vive in queste regioni: 700 milioni di cinesi, 450 di indiani, 100 di indonesiani, quasi altrettanti di pakistani e ancora di giapponesi e via via sino ai 2 milioni di isotiani, ai 700 mila abitanti del Bhutan, ai 160 mila del Sikkim ed ai neppure 100 mila delle Isole Maldive, di freschissima indipendenza.

Salvo il Giappone ed il Siam, sono tutti paesi usciti in questo dopoguerra dal dominio coloniale o da una condizione semicoloniale, come la Cina. Le crisi interne ed internazionali dell'Asia meridionale vanno dunque inquadrate, se le si vuole collocare nella giusta prospettiva storica, nel processo di decolonizzazione; un processo troppo rapido e recente perché le sue conseguenze non si facciano ancora sentire. Anche dove la potenza dominante si è ritirata pacificamente come l'Inghilterra dall'impero indiano, il passaggio all'indipendenza è stato assai travagliato: la sanguinosa rivalità tra l'India e il Pakistan, nata lo stesso giorno dell'indipendenza, è solo l'esempio più noto e più tragico.

A maggior ragione crisi e disordini si spiegano in paesi che hanno dovuto conquistare con la lotta armata la propria indipendenza: così l'Indonesia contro l'Olanda ed il Vietnam contro la Francia. La parte meridionale del Vietnam, poi, ha visto subentrare ai francesi gli americani, venuti dichiaratamente per aiutare il regime di Saigon ad organizzarsi e reggersi in piedi. Per i vietnamiti, di fatto, la presenza americana ha assunto l'aspetto di una imposizione da parte d'una grande potenza bianca contro un piccolo popolo di colore, perciò la lotta in corso nel Vietnam meridionale è, per essi, una vera e propria lotta di liberazione.

Dietro il Vietnam meridionale sta, però, il Vietnam settentrionale e, dietro ancora, la Cina. L'avvento del regime comunista a Pechino, 16 anni fa, è l'altro grande fattore, insieme alla decolonizzazione, della storia contemporanea dell'Asia. La rivoluzione cinese non poteva non imporsi all'attenzione dei popoli asiatici: per il suo carattere insieme nazionale e sociale, per il modo come si è affermata, per la trasformazione impressa a quella che era la Cina debole, miserabile e corrotta di Ciang Kai-scek. L'esempio cinese, d'altra parte, non era offerto da un piccolo paese lontano, come sarà poi il caso di Cuba e dell'Algeria, ma da un gigantesco paese asiatico, con problemi e caratteristiche simili a quelli dei paesi asiatici in condizioni analoghe.

Per queste ragioni e per l'incombere stesso della Cina sull'Asia meridionale, la forza d'irraggiamento del comunismo cinese era inevitabile, come un fatto di natura. I dirigenti di Pechino, però, non se ne sono stati con le mani in mano; per essi l'ideologia rivoluzionaria va esportata, con la propaganda, con tutti gli aiuti possibili ai movimenti rivoluzionari, con la diplomazia, se necessario, infine, con l'intervento militare. Ecco quindi l'appoggio ai vietnamiti in armi, l'incoraggiamento all'attivismo sovversivo di Sukarno, ma soprattutto la lotta senza quartiere contro l'India. La Cina sa bene che l'India è il vero, grande ostacolo che si frappone all'espansione rivoluzionaria in Asia secondo il modello cino-comunista; perciò ha cercato di umiliarla militarmente nel '62 sulle pendici dell'Himalaya e si è gettata dalla parte del Pakistan nel recentissimo conflitto indo-pakistano.

La presenza e l'intervento della Cina, guidata da una logica rivoluzionaria estremistica, esasperano dunque i motivi di crisi così abbondanti e facili in un'Asia dove regnano l'arretratezza economica e la miseria sociale, regimi malsicuri all'interno tentano il diversivo dell'avventura all'esterno, grandi paesi si combattono per fanatismo religioso.

Ferdinando Vegas

Reparti militari di guardia ieri davanti al Palazzo presidenziale di Giakarta (Telefoto Associated Press)

Rinforzi governativi inviati nella capitale con carri armati e postazioni anti-aeree

(Dal nostro inviato speciale)
Nuova Delhi, 2 ottobre.

Stato d'assedio e coprifuoco a Giakarta, combattimenti tra «lealisti» e «rivoluzionari» nella capitale indonesiana e (più gravi) a Semarang, duecento chilometri ad oriente di Giakarta, dove reparti fedeli al comandante della zona centrale di Giava schieratosi con i ribelli opporrebbero una resistenza accanita alle truppe che ubbidiscono al brigadier generale Suharto, che ha assunto il comando delle forze armate stroncando il complotto anti-Sukarno: queste le ultime notizie di fonte diplomatica raccolte stasera a Nuova Delhi.

I ribelli del colonnello Untung non sono dunque ancora vinti, come i bollettini diffusi ieri sera da Radio Giakarta lasciavano ritenere. Non solo si sarebbero accesi focolai di insurrezione all'interno dell'isola di Giava (le notizie sono tuttavia incontrollabili), ma per tutta la giornata si è combattuto sanguinosamente nella stessa capitale, dove reparti governativi sono stati fatti affluire d'urgenza in rinforzo alla famosa divisione corazzata «Siliwangi», la più potente unità indonesiana, impegnata a soffocare la rivolta. Gli scontri più aspri sono avvenuti presso l'ufficio telegrafico centrale, che gli insorti hanno tentato più volte di occupare, forse per bilanciare la perdita della radio dalla quale le forze governative continuano a proclamare di avere schiacciato la ribellione.

Dispacci giunti a Nuova Delhi da Giakarta e trasmissioni radio da Kuala Lumpur (capitale della Malesia) affermano che nei combattimenti di oggi vi sono stati 25 morti e parecchie decine di feriti. La periferia di Giakarta è presidiata questa sera dai carri armati dei governativi. Rinforzi continuano ad affluire dall'interno; postazioni anti-aeree sorgono ai margini della capitale. L'aviazione infatti, sebbene i suoi capi siano notoriamente anti-comunisti, non aveva ancora preso posizione nella lotta: stasera un comunicato di Radio Giakarta ha detto che l'aeronautica appoggia gli sforzi dell'esercito per stroncare i ribelli.

La marina (sempre secondo Radio Giakarta) si sarebbe già schierata ieri a fianco delle truppe «lealiste». Se queste informazioni sono vere, gli insorti non potranno resistere a lungo. Non hanno neppure appoggi politici: il partito comunista (filo-cinese) non si è mosso, gli altri gruppi hanno espresso la loro solidarietà al governo ed a Sukarno.

Del Presidente non si sa nulla di preciso. Radio Giakarta continua a ripetere che «sta bene» e ad annunciare un suo imminente proclama al paese. Forse la lotta per la successione è già cominciata. Per ora si manifesta nello scontro delle due fazioni in cui è divisa l'armata indonesiana; ma non sono da escludere altri sviluppi. Sukarno, da anni malato ai reni (uno è fuori uso, l'altro colpito da calcoli), negli ultimi tempi ha visto aggravarsi le sue condizioni di salute e la malattia deve aver allentato la presa che l'estroso dittatore manteneva sul composito mondo che lo circonda e che si articola grosso modo in due correnti: una, diremo estremista, apertamente filocinese e persino xenofoba, si identificava nell'ambiguo ed ambizioso ministro degli esteri Subandrio, definito l'«uomo di Ciu En-lai», il quale in pratica era la longa manus di Aidit, capo del partito comunista indonesiano forte di tre milioni di iscritti per la maggior parte concentrati in Giava e soprattutto nella città proletaria di Surabaja, grande porto; l'altra, nazionalista nel fondo con coloriture tioiste, esprimeva due uomini profondamente diversi tra loro e neanche molto amici, il terzo vice primo ministro Chaerul Saleh, giovane e animoso capo della guerriglia anti-olandese, sfortunato fondatore d'un partito comunista filo-jugoslavo assai moderato e pochissimo marxista, di recente sciolto da Sukarno dietro pressioni dei comunisti ortodossi, ed il generale Nasution, ministro della Difesa.

Questi due uomini erano sempre stati fatti segno alla ostilità di Subandrio e di Aidit che hanno spesso mobilitato la piazza contro di loro cogliendo ogni volta il pretesto per domandarne la testa a Sukarno. Ma il Presidente si è sempre rifiutato di sacrificare Saleh e Nasution, ha solo ridimensionato la loro importanza togliendo a Nasution il comando delle forze armate in cambio della carica meno mordente di ministro della Difesa, ed allontanando Saleh dal ministero chiave dell'Industria di base per lasciargli la carica decorativa di terzo vice primo ministro ed un dicastero di secondaria importanza.

Igor Man

Il proclama di Sukarno

Kuala Lumpur, 2 ottobre.

Il presidente indonesiano Sukarno, di cui non si avevano notizie da 48 ore, ha parlato stasera ai microfoni di Radio Giakarta ordinando la cessazione immediata dei combattimenti tra insorti e governativi. Sukarno ha detto di aver invitato tutti i comandanti dell'esercito indonesiano ad incontrarsi con lui e con Johannes Leimena, secondo vice primo ministro, per studiare la situazione.

«Tutti gli scontri debbono finire — *ha detto Sukarno* —. La lotta va risolta in modo pacifico». *Il Presidente ha aggiunto che* «la guida del governo del paese è nelle mie mani», *che la sua salute è* «buona» *e che l'esercito è sotto il suo controllo. Infine ha lanciato al popolo un appello alla calma, esortandolo nello stesso tempo a rimanere* «vigilante».

Sukarno ha parlato per due minuti e mezzo. Egli ha detto di aver nominato il generale Reksatapomdjoko Atmodjo capo supremo ad interim delle forze armate e il generale Suharto capo temporaneo dell'esercito e responsabile delle operazioni miranti a ristabilire l'ordine nel paese. Il presidente non ha detto nulla sulla sorte del generale Nasution, comandante fino a poco tempo fa delle forze armate e ministro della Difesa, ferito nei primi scontri. (Ass. Press)

Quindici morti a Saigon in due attentati dei ribelli

Saigon, 2 ottobre.

Le previsioni fatte nei giorni scorsi si stanno avverando. Il terrorismo è in aumento a Saigon: in una prima fase esso è rimasto localizzato nei quartieri periferici e da qualche giorno si è venuto estendendo nel centro della città, dapprima con episodi di scarso rilievo ed oggi con due gravi attentati, che hanno provocato morti e feriti.

Il primo è accaduto all'uscita dallo stadio Cong Hoa nel quartiere di Cholon, abitato prevalentemente da cinesi, proprio in un'ora di intenso traffico: ha ucciso undici persone e ferito, più o meno gravemente, una trentina.

La seconda esplosione è avvenuta vicino all'ingresso di un accampamento militare statunitense: sono rimasti uccisi quattro vietnamiti e vi sono stati otto feriti. I primi accertamenti della polizia hanno rivelato che un taxi si era arrestato dinanzi all'ingresso dell'accampamento e che l'esplosione è avvenuta nell'interno della macchina poco dopo che l'autista era sceso.

La ripresa della campagna terroristica è messa in relazione con le fucilazioni compiute dalle autorità di Saigon. Cinque condanne a morte erano state eseguite ieri mattina nella piazza del mercato della capitale e i due atti terroristici sarebbero, quindi, un'azione di rappresaglia.

(*Ag. Italia*)

Il convegno sull'unità europea a Cannes

Malagodi attacca De Gaulle per la crisi del Mercato Comune

Il «leader» liberale afferma: «E' necessario realizzare l'unità dell'Europa, sia economica sia politica» - Presenti al congresso 600 delegati di 15 nazioni

(Nostro servizio particolare)
Cannes, 2 ottobre.

Sono proseguiti oggi i lavori del Congresso straordinario del Movimento europeo, che ha riunito a Cannes oltre seicento delegati di 15 Paesi. Stamane, per l'Italia, è intervenuto l'on. Malagodi.

«*La gravità della situazione* — ha detto il *leader* liberale — *non dipende tanto da fatti personali, quasi sempre risolvibili, quanto dalla concezione gollista, che risuscita nazionalismi superati, in contrasto con le nostre idee di un'integrità europea democratica. E' una crisi di fondo, provocata anche dalla tiepida azione dei governi europei, dentro e fuori del Mec: dalla Germania all'Inghilterra, dagli Stati scandinavi a quelli del Benelux. E' necessario continuare a realizzare, sia in campo economico sia politico, l'unità dell'Europa. Come italiano, malgrado tante divergenze con la Francia, io considero impossibile un'Europa unita senza la Francia: al momento attuale si può tuttavia continuare la marcia senza di lei, lasciando la porta aperta e il posto libero al tavolo del comune lavoro*».

«*Ma per procedere in avanti bisogna risolvere altri ed importanti problemi: la Gran Bretagna, i Paesi scandinavi, la Svezia, che hanno così grande peso in Europa, non fanno parte del Mec* — ha continuato Malagodi —. *Altri problemi riguardano la federazione (di che tipo, di quali effettivi, con che Parlamento), la difesa comune (atlantica? europea?), la nostra posizione verso il "terzo mondo"*».

Sono poi intervenuti la signora Barnabei, il dott. Enzo Dalla Chiesa e l'avv. Toni.

Nel pomeriggio ha parlato il delegato inglese Duncan Sandys, genero di Churchill. «*L'Europa* — egli ha detto — *deve comprendere tutti i popoli europei, perché essi mettano in comune tutte le loro risorse, se vuol tener testa agli Stati Uniti. Comunità, dunque, difensiva nucleare, spaziale, scientifica non per essere antiamericana, ma per rendere all'Europa il suo prestigioso posto economico e politico nel mondo*».

Oggi sono proseguiti i lavori nelle due commissioni separate — la prima sulla relazione «*Come rafforzare la Comunità europea*», la seconda sulla relazione «*Come accrescere le possibilità di un'Europa allargata*» —. Stasera il Comitato delle risoluzioni, sotto la presidenza del prof. Petrilli, presidente del consiglio italiano del Movimento europeo, ha elaborato fino a tarda ora le formula delle risoluzioni che presenterà domani, alla seduta plenaria, presieduta da Faure, per la discussione e il voto.

m. r.

L'Inps restituirà le trattenute fatte ai pensionati statali che continuano a lavorare

Roma, 2 ottobre.

Il ministero del Tesoro ha diramato istruzioni a tutte le amministrazioni dello Stato per agevolare la restituzione ai pensionati statali Inps delle quote di pensione trattenute sui loro stipendi dopo il 1° gennaio 1965. Tali disposizioni si riferiscono alla legge 21 luglio 1965, n. 903. La stessa circolare precisa che la determinazione dell'eventuale ritenuta prevista per alcune categorie di pensionati, dovrà essere effettuata dall'Inps.

Le trattenute di cui si è disposta la restituzione sono state effettuate dall'amministrazione statale per conto dell'Istituto nazionale di previdenza sociale, che dovrà ora provvedere alla restituzione. Gli interessati non dovranno prendere alcuna iniziativa; saranno gli stessi uffici ad effettuare i necessari adempimenti.

La trattenuta, relativa ai pensionati dell'Inps che prestano attività lavorativa alle dipendenze di terzi, era pari ad un terzo del trattamento pensionistico.

Due giovani cecoslovacchi chiedono asilo politico a Milano

(Dal nostro corrispondente)
Milano, 2 ottobre.

(*g. m.*) Due giovani cecoslovacchi, lei una bellissima studentessa, lui conduttore di una azienda agricola, sono fuggiti dal loro paese e, giunti alla Stazione Centrale di Milano, hanno chiesto asilo politico. Gli agenti li hanno indirizzati all'ufficio politico della Questura, da dove saranno inviati al Centro profughi di San Saba. Si tratta di Otakar Bartek, 25 anni, dirigente di un'azienda agricola di Namest, e Irena Vrankova, 23 anni, nata a Praga, studentessa in agraria: i due si sono conosciuti nella fattoria del Bartek, ed hanno deciso di fuggire insieme.

Il viaggio dei due profughi non è stato troppo difficoltoso: dapprima hanno preso l'aereo per Belgrado, dove sono arrivati il 27 settembre. In questa città essi si sono fermati un paio di giorni e quindi con l'autostop hanno raggiunto la frontiera con l'Italia, riuscendo a varcarla clandestinamente.

Giunta a Trieste, la giovane coppia si è fermata ancora un giorno per fare delle compere e quindi stamane è giunta in treno a Milano. I due giovani cecoslovacchi hanno intenzione di raggiungere l'Australia dove vogliono stabilirsi.

I trafori alpini problema europeo

Aperto a Torino il convegno di economia montana - I valichi sotto le Alpi decisivi per l'unità del Continente - Interventi del sindaco prof. Grosso e del prof. Zignoli

Trecento studiosi, operatori economici, esperti, italiani, francesi, svizzeri ed austriaci sono intervenuti al 2° Convegno internazionale di economia alpina svoltosi ieri a Torino, nel salone di Palazzo Lascaris, sede della Camera di Commercio che lo ha organizzato. La discussione — alla presenza di rappresentanti del governo, di autorità e pubblici amministratori — è servita a sottolineare ancora una volta, con appassionato entusiasmo e con il rigore scientifico delle analisi tecniche ed economiche, l'impulso che può venire all'unità europea dai trafori alpini e da sempre più rapide comunicazioni.

Quando i piemontesi, i lombardi od i veneti, indicano la necessità di trafori attraverso le Alpi non pongono delle questioni regionali ma problemi d'importanza europea: meritano quindi di essere ascoltati con la dovuta attenzione. Il presidente della Camera di Commercio dott. Vitelli, nel suo discorso d'apertura, ha affermato: «*Risolvere nell'area alpina il problema delle comunicazioni rendendole efficienti, rapide e sicure, significa non soltanto portare un contributo essenziale all'integrazione morale, civile e fors'anche politica del continente, ma anche determinare una spinta decisiva al progresso in zone che per decenni e secoli, si sono trovate fuori della corrente dell'evoluzione economica*».

Il sindaco prof. Grosso ha detto che i trafori non si fanno concorrenza tra di loro ma moltiplicano il traffico come dimostrano il San Bernardo e il Monte Bianco. «*Noi torinesi* — ha proseguito — *riteniamo urgente il traforo stradale del Fréjus, che collega la Pianura Padana con l'occidente, lungo la grande direttrice est-ovest*». Il presidente della Provincia di Torino avv. Oberto e dell'Unione regionale delle province piemontesi si è richiamato all'importanza extranazionale dei trafori per auspicare che il problema si ponga sempre più sul piano europeo.

Il sottosegretario on. Donat Cattin ha accennato a due punti: la necessità di una revisione dello schema di programmazione quinquennale per inserire stanziamenti per i trafori; non limitare la legge sulla montagna, che sta per essere presentata in Parlamento, ai problemi agricoli, ma estenderla a tutti i settori di intervento utili per il rilancio dell'economia alpina.

La prof.ssa Veyret dell'Istituto di geografia alpina di Grenoble, nella prima relazione, ha illustrato gli aspetti economico-sociali delle Alpi: da Vienna al Mediterraneo l'arco alpino ha una lunghezza di 1500 chilometri e 7 milioni di abitanti appartenenti a sei Stati. Dopo la seconda guerra mondiale si è avuta una svolta decisiva nell'economia alpina: il turismo di massa si è impadronito delle vallate e delle vette trasformandole nel «terreno di gioco e nel giardino dell'Europa».

Il secondo relatore, prof. Mario Del Viscovo, capo ufficio studi dell'Automobile Club d'Italia, ha tracciato un quadro delle comunicazioni attraverso le Alpi nell'ambito della politica comunitaria.

Di grande interesse lo studio presentato dal prof. Zignoli, assessore comunale, professore del Politecnico di Torino, progettista di due opere colossali: «la funivia dei ghiacciai» e il traforo del Monte Bianco. Egli prevede che entro breve tempo il Mediterraneo tornerà ad essere un fattore determinante dell'economia europea. In questo quadro l'Italia avrà una funzione di primissimo piano; i porti, le autostrade, i trafori un ruolo decisivo. Sulla sponda afro-asiatica del Mediterraneo ci sono 100 milioni di abitanti e risorse di energie, minerali e materie prime ancora da scoprire; sulla sponda europea, 180 milioni di abitanti hanno pressoché esaurito le loro riserve di materie prime.

L'Italia potrà conquistare queste correnti di scambio a condizione che si attrezzi: sono indispensabili porti (oggi si progettano petroliere da 200 mila tonnellate), ferrovie, strade, trafori. «*Nel mercato della media Europa le Alpi sono come un muro che divide in due una grande piazza dove si svolge l'economia del continente. Fermarsi davanti a questo muro, nel quale la tecnica moderna trova abbastanza facile aprire delle porte, non è soltanto poco intelligente e anche e soprattutto poco redditizio*».

L'ultima relazione sull'importanza turistica delle funivie, seggiovie, sciovie è stata tenuta dal prof. D'Armini, presidente dell'Organizzazione internazionale trasporti a fune. Nel dibattito sono intervenuti una trentina di oratori: francesi, svizzeri, austriaci, italiani di tutte le regioni del nord, e di enti economici ed industriali. Ha tratto le conclusioni il prof. Gribaudi. Oggi i congressisti effettuano una visita ai trafori del San Bernardo e del Monte Bianco.

Sergio Devecchi

GENE di Elizabeth Arden

visagiste al Salone di Roma
terrà a Torino una SCUOLA DI TRUCCO gratuita
dal 4 al 9 ottobre
ogni mattina dalle 10 alle 12
presso la
Profumeria BARATTI
Piazza Carlo Felice 29, Tel. 54.54.68
Gene offre inoltre gratuitamente nel pomeriggio truccatura e consultazione individuale.
Si prega di fissare un appuntamento.

SPETTACOLI

Vedere in settima pagina i programmi radio-tv e i nostri servizi di *Spettacoli*

«La locandiera» a Reggio con lo «Stabile» torinese

(Dal nostro corrispondente)

Reggio Emilia, 2 ottobre.

(g. n.) Lo Stabile di Torino ha presentato questa sera al teatro municipale di Reggio Emilia *La locandiera* di Carlo Goldoni, che venerdì aprirà la stagione torinese al Carignano. Lo spettacolo, con la regia di Franco Enriques, protagonista Valeria Moriconi, interprete di Mirandolina, ha ottenuto vivo successo di fronte a un pubblico che ha occupato ogni ordine di posti. Molti applausi ha ottenuto anche Glauco Mauri, nei panni dello squattrinato marchese di Forlimpopoli. Con i protagonisti il pubblico ha festeggiato tutti gli interpreti della spettacolo: a cominciare da Mimmo Craig, il marchese di Alba Fiorita, Paolo Graziosi, il cavaliere di Ripafratta, e Adriana Innocenti, Ortensia.

TENDRI E RITROVI

Pren. biglietti salone La Stampa *via Roma, 80 - telefono 53.61.12*

Alfieri: riposo. Martedì 5 Stagione lirica.

Carignano: riposo. Domani ore 21,30 Ultima di «Le canzoni dla piola».

Gianduja Marionette (S. Teresa 5): oggi ore 16 «La bella addormentata nel bosco». Novità.

Teatro Stabile: in vendita ore 9,30-13 15,30-19,30, tutti i giorni, abbonamenti alla Stagione '65-'66.

Alcione: Rivista D'Alberti - Manicardi - Palesi 15 - 18 - 21,15.

Maffei Rivista *Ferrero* 15-18-21,30.

Circo Internazionale di Moira Orfei: Piazza d'Armi, con lo spettacolo dell'anno per la prima volta a Torino. Due spettacoli giornalieri ore 16 e 21. Prenotazioni telef. 350.049 e «La Stampa» telef. 535.113.

Ippodromo di Vinovo: oggi ore 14,30 Corsa al galoppo - P. Merangoni. L. 2.000.000. Concorso gettoni d'oro.

TEATRO STABILE TORINO
Da venerdì 8 al CARIGNANO
LA LOCANDIERA
Da mercoledì 13 all'ALFIERI
TRE SORELLE
Ultimi giorni per abbonarsi

Al Florida Club (c. Solferino, telef. 542.822): 16,30-21 Compl. Tre Julius cant. M. Valentini e G. Camurca.
Al Nirvana Danze: 16 - 21 I Prins.
Apollo: 16 - 21 Danilo e I Draghi.
Arlecchino Danze: 16-21 Equipe 84.
Augusteo: ore 16 e 21 orch. Loris.
Castellino: 16 - 21 Paolo Zavallone.
Cicala Danze: 16 - 21 orch. Tonuccio.
Fore Danze: ore 16 - 21 I Diapason.
Fortino: 16 - 21 Louis - Mimmarella.
Gay Sala: 16,30-21 Boccaccio-d'Andri.
Gaudino: ore 16 e 21 The Melodich.
Giardino Belle Arti: 16-21 Chi-co-che.
Hollywood Danze: 16-21 Fausto Leali.
Le Perle Danze: 16 - 21 I Romans.
La Serenella: 16-21 Borgione-Galassi.
La Grillan Danze Ristorante - Nichelino: ore 21 I Discoboli.
La Kak: ore 16-21 Remo Germani.
Marsano Danze: 16-21 orch. Gianty.
Music Hall Da Angeli (Foligno 106, tel. 732.389): ore 16-21 Lo' Santos.
Principe: ore 16 - 21 I Gentlemen.
Trocadero: 16,30-21,15 Reddy Bobbio

Crazy Club (B. Galliari 9, t. 60.092): Patrick Samson et les Phéniciens.
Columbia Night Club: Attrazioni.
San Giorgio Valentino - «Alla Taverna del Camino» - Tony Stella ed i Jo.

Abatjour, Sacchi 28, 541.025: 16-21.
Acapulco (Monc. 145, 683.666): 21.
Bagatelle (Cavoretto 2): ore 16 e 21.
Caprice, Sacchi 16, t. 521.526: 16-21.
Club 64, M. d'Az. 9, 60.560: 16-21.
Holiday, Vinzaglio 3, 511.736: 16-21.
Los Amigos, Un. Sov. 511, 341.087.
Lido: prossima riapertura.
Villa Gay (c. Monicalieri 52): 16-21.
Whisky Notte, Pio V 8, t. 887.563.

Nuovo Hollywood
Ore 16 e 21
FAUSTO LEALI
Martedì, mercoledì e giovedì
VII Festival Canz. Italiana
Domenica
I MARCELLOS FERIAL

CLUB DANZE PRINCIPE
Ore 16 - 21 trattenimenti con il
Compl. GENTLEMEN
Martedì 5 ottobre Serata per il ritorno del Complesso
LUIGI BONZAGNI
con la cantante
CARLA TELLI

TROCADERO
Ore 16,15 - 21,15 trattenim. con
REDDY BOBBIO

LE ROI
Ore 16 e 21 SUCCESSO di
REMO GERMANI

danze ARLECCHINO
Ore 16 e 21 repliche
EQUIPE 84
e SANDRO e gli SHAKERS

danze CASTELLINO
Ore 16 e 21 REPLICHE di
PAOLO ZAVALLONE
con il suo Complesso

LA PERLA DANZE
Ore 16 - 21 trattenimenti con
I ROMANS

FARO
Ore 16-21 ultimi RECITALS di
WLADIMIRO
e premiazione dei campioni di
MOTOCROSS

LA SERENELLA
Grande successo del Complesso
BORGIONE
e della cantante GRAZIA GALASSI
Ore 16-21 eleganti trattenimenti

HOLIDAY
C. Vinzaglio 3 - tel. 511.786
TUTTE LE SERE ore 21
SABATO e FESTIVI ore 16 - 21

AUGUSTEO
Ore 16 Ciao GLI AMICI DEL BECO
GLI SQUALI
Ore 21 «GRAN GALA' DEI FIORI»
COMPL. LORIS

FORTINO
Ore 16 e 21
LOUIS + 4

PARCO EUROPA
RISTORANTE - CAVORETTO
SCELTA CUCINA - CACCIAGIONE
Rinfreschi nuziali - pranzi
Prenotazioni telefono 690.963

GAY SALA
Via Pomba 7
Ore 16,30 e 21
BOCCACCIO D'ANDRI
VILLA GAY
Corso Moncalieri 52
Ore 16 e 21 — STEREO CLUB

PRATER DANCING
POIRINO
Oggi ore 16 e 21
si inaugura la stagione invernale
Suonerà l'Orchestra di successo
I FARAONI

Villa Sassi
RISTORANTE — ALBERGO
Via al Traforo di Pino, 47
telefono 890.556/7
PRANZI e RICEVIMENTI

AL BUE ROSSO
RISTORANTE
Locale tipico vecchia Piemonte
Corso Casale 10 - telef.

GALLERIE D'ARTE - MUSEI

Al Ponte (c. Regina 72, t. 854.177): espone A. Giachino. Or. 10-13; 16-20.
Arte Antica (Matteotti 46): Mostra incisioni e disegni di L. Vallauri.
Galleria Gissi: Maestri italiani delle pittura contemporanea. Or. 11 - 13.
La Bussola (v. Po 9): dipinti, disegni, sculture, stampe di artisti contemp.
Narciso (p. Carlo Felice 18): «Banchieri, Carafti, Remagnoni, Vaglieri».

Museo Nazionale del Cinema (Palazzo Chiablese): orario 10 - 12; 15 - 18.

MUSEO DELL'AUTOMOBILE
Orario: 9,30 - 12,30 e 15 - 18
Ingr. gratuito fino ai 15 anni

CINEMATOGRAFI

Ambrosio: «L'ultimo omicidio» Alain Delon, Ann Margret, Van Heflin, Jack Palance, panavision. Viet. 14. Or.: 14,30; 16,20; 18,20; 20,20; 22,30.
Astor: «7 uomini d'oro» di M. Vicario, con Rossana Podestà, Philippe Leroy, eastmancolor. Orario spett.: 14,30; 16,30; 18,30; 20,30; 22,30.
Corso: «Prima vittoria» J. Wayne, K. Douglas, Patricia Neal, D. Andrews, H. Fonda, panavision. Viet. anni 18. Orario: 12,15; 16,15; 19,05; 22.
Cristallo: «Il piacere e l'amore» con J. Fonda, C. Spaak, J. Sorel, J. C. Brialy, techn. scope. Vietato anni 18.
Doria: «Vedo stelle dell'Orsa» di L. Visconti, con Claudia Cardinale, Jean Sorel, Michael Craig (Leone d'oro Mostra Venezia). Viet. 18 anni.
Ideal: «Shenandoah, la valle dell'onore» James Stewart, D. McClure, techn.
Lux: «Il compagno Don Camillo» Fernandel, G. Cervi, G. Granata, S. Urzi.
Nazionale: «Rapina al sole» techn. scope, Jean Paul Belmondo, Geraldine Chaplin. Vietato minori anni 18.
Reposi: «I compessi» con Nino Manfredi, Alberto Sordi, Ugo Tognazzi.
Romano: «Operazione maggiordomo» Paul Meurisse, Geneviève Page. Or.: 14,30; 16,30; 18,30; 20,30; 22,30.
Vittoria: «Quei temerari sulle macchine volanti» A. Sordi, S. Whitman, S. Miles, Todd-ao, technicolor. Orario: 14,10; 17,05; 19,35; 22,10.

Ariston: «La tua pelle o la mia» Frank Sinatra, C. Walker, T. Sands, technicolor, panavision.
Artecchino: «Agente 077 missione Bloody Mary» techn. scope, K. Clark.
Augustus: «Agente 007 missione Goldfinger» Sean Connery, technicolor.
Capitol: «A 009 missione Hong Kong» Stewart Granger, R. Schlattino, col. sc.
Metropol: «077 colpo grosso a Galata Bridge» Horst Buchholz, scope, tech.
Torino: «Questo pazzo, pazzo, pazzo, pazzo mondo» con Spencer Tracy, panavision, technicolor.

Alexandra: «Per un pugno di dollari» scope, tech. Clint Eastwood, M. Koch.
Faro: «Per un pugno di dollari» scope, tech. Clint Eastwood, M. Koch.
Fiamma: «Tempo di guerra, tempo d'amore» James Garner, J. Andrews.
Giolello (via C. Colombo 31, telef. 500.760): «Il monte di Venere» con Elvis Presley, technicolor, scope.
Hollywood (tel. 851.904): «James Tont, operazione U.N.O.» techn. sc. L. Buzzanca, A. Noschese, E. Marandi. 1ª vis. ass. Torino; a. 14,15; u. 22,30.
La Perla (t. 584.791): «James Tont, operazione U.N.O.» techn. scope, L. Buzzanca, A. Noschese, E. Marandi. 1ª vis. ass. Torino; ult. ore 22,30.
Mallei: «Solimano il conquistatore» techn. Riv. Ferrero 15 - 18 - 21,30.
Massimo: «La spia dai 2 volti» technicolor. R. Vaughn, Senta Berger.
Orfeo (tel. 518.114): «James Tont, operazione U.N.O.» techn. scope, L. Buzzanca, A. Noschese, E. Marandi. 1ª vis. ass. Torino; a. 14,15; u. 22,30.
Principe (t. 760.951): «James Tont, operazione U.N.O.» techn. scope, L. Buzzanca, A. Noschese, E. Marandi. 1ª vis. ass. Torino; a. 14,15; u. 22,30.
Statuto: «La spia dai 2 volti» technicolor, con R. Vaughn, Senta Berger.

Adriano: «I 7 del Texas» technicolor, Paul Piaget, Fernando Sancho.
Alcione: «Tempesta su Ceylon» tech. Riv. d'Alberti - Manicardi - Palesi 15 - 18 - 21,15.
Alpi: «Giacobbe, l'uomo che lottò contro Dio» col. G. Cerion, J. Parker.
Reginа: «I 4 volti della vendetta» techn. sc. Lex Baxter, Ann Smyrner.

Centrale: «002 agenti segretissimi» techn. Franchi e Ingrassia. Ap. 14.
Milano: «Golia e il cavaliere mascherato» e «I 2 matiosi».
Olimpia: «Ercole, Sansone, Maciste, Ursus, gli invincibili», colori.
Poi: «La sfida viene da Bangkok» in technicolor, con Brad Harris.
P. Nuova: «I 3 implacabili» e «Monsieur Cognac».
S. Felice: «Luci della ribalta» con Charlie Chaplin, Claire Bloom.
S. Secondo: «La ragazza più bella del mondo» D. Day, S. Boyd.

Esperia: «Filibustiere Costa d'Oro» Robert Mitchum, C. Baker, technic.
Giardino: «Una pistola per Ringo» technic. scope, Montgomery Wood.
Madonna Rose: «Il Kentuckiano» in technicolor, con John Wayne.
Mirafiori: «5000 dollari sull'asso» J. Stewart, R. Wood, technicolor.
S. Rita: «Controspionaggio» technic. C. Gable, L. Turner, V. Mature.
Vinzaglio: «5 077 spionaggio a Tangeri» techn. Louis Davila. Viet. 14.

America (v. Frejus 27, tel. 331.748): «Il grande sentiero» scope, colori, J. Stewart, R. Widmark, C. Baker.
Araldo: «La battaglia di Fort Apache» L. Barker, D. Levi, technic. scope.
Eliseo (tel. 335.815): «James Tont, operazione U.N.O.» techn. scope, L. Buzzanca, A. Noschese, E. Marandi. 1ª vis. ass. Torino; ult. ore 22,30.
Nuovo: «Maciste l'eroe più grande del mondo» techn. scope, A. Steel.
** Orione:** «Gladiatore di Roma».
S. Paolo: «Muriete John» technic. scope, Jeffrey Hunter, A. Kennedy.

Artiali: «Una pistola per Ringo» sc. col. Montgomery Wood, G. Martin.
Belgio: «La caduta dell'impero romano» techn. S. Boyd, S. Loren.
Corallo: «Matrimonio all'italiana» con Sophia Loren, M. Mastroianni.
Eridano: «5 077 spionaggio a Tangeri» L. Davila, J. Greci, techn. sc.
La Salle: «Cacciatore di indiani» scope, technicolor, con Kirk Douglas.
Drapo: «Le spie uccidono a Beirut» in technicolor.
Rossini: «Pierino la peste» con Antoine Lartigue, Pianchette Brunoy.
V. Veneto: «Anthar l'invincibile» tech. scope, Kirk Morris, M. Girardon.

Astra: «Come ingualmmo l'esercito» scope, Franco Franchi, Ciccio Ingrassia.
Barnini: «Mormio» technicolor, con Sean Connery, Tipol Hedren. V. 14.
Ciberlandia: «I 2 forzati» Franco Franchi, Ciccio Ingrassia, techn. scope, e «Duello a Rio Bravo» V. Ralston.
Eliseo: «Le armi delle vendette» in technicolor, scope, con Gérard Barray.
Esedra: «Cavalca e uccidi» scope.
Massaua: «Matrimonio all'italiana» S. Loren, M. Mastroianni, col. Viet. 14.
Odeon: «I due pericoli pubblici» con Franco Franchi e Ciccio Ingrassia.

Adua: «Spada di Robin Hood» e «Dinamite Jack» Fernandel, E. Vargas.
Aurora: «La donna dalla maschera di ferro».
Brescia: «Simbad contro i sette saraceni» in technicolor.
Chantillon: «Non mandarmi fiori» tech.
Eri-Dan: «Rivolta dei pretoriani» tech.
Falchera: Dominatore del deserto, col.
Lanterna: «In ginocchio da lei» con Gianni Morandi, Laura Efrikian.
Maiori: «Il magnifico diavolone» con Kirk Douglas, Dany Robin. Viet. 16.
Nord: «D'Artagnan contro i 3 moschettieri» tech. F. Lamas, G. Milland.
Nuovo Fortino (v. Cigna 47): «Per chi suona la campana» technicolor, con Gary Cooper, Ingrid Bergman.
Oriente (Barca): «Angelica alla corte del re» tec. M. Mercier, Trintignant.
Palermo: «Agente 007 licenza di uccidere» Sean Connery, Ursula Andress.
S. Gaetano: «Marco Polo» e «La spia del secolo».
Sociale: «Okinawa» Widmark, Palance
Zenith: «Giorni caldi a Palm Spring» tec. sc. Troy Donahue, S. Pleshette.

Baretti: «Invincibile cav. mascherato».
Cabiria: «La ragazza di Bube» Claudia Cardinale, George Chakiris, J. Pickard.
Colosseo (t. 651.034): «James Tont, operazione U.N.O.» techn. scope, L. Buzzanca, A. Noschese, E. Marandi. 1ª vis. ass. Torino. Ultima ore 22,30.
Continental: «A 008 operazione sterminio» J. Schueller, A. Lupo: segue il primo documentario spaziale a colori Gemini IV.
Flora (c. Monicalieri 241): «Capitan Newman» techn. G. Peck, T. Curtis, A. Dickinson.
Italia: «Muriete John» techn. scope, Jeffrey Hunter, Arthur Kennedy.
Lingotto: 2 film «L'uomo dell'O. K. Cornia» techn. scope, e «Maghi del terrore» technicolor, scope.
Moderno: «I 2 evasi di Sing Sing» F. Franchi, C. Ingrassia, e «I pionieri del West» technicolor.
Piemonte: «La mia signora» con Alberto Sordi, Silvana Mangano.
S. Cuore (Nizza 55): «La strada a spirale» techn. R. Hudson. Apert. 14.
S. Carlo: «5000 dollari sull'asso» R. Wood, E. Pennella, F. Sancho. col. sc.
Spezia: «Spionaggio a Casablanca» techn. scope, con Sarita Montiel.

Diana: «Uno sparo nel buio» technic. Peter Sellers, Elke Sommer.
Dora: «Una pistola per Ringo» in technicolor, con Montgomery Wood.
Roma: «Per un pugno nell'occhio» Franco Franchi, Ciccio Ingrassia.
Umbria: «Ponte sospiri» G. M. Canale e «Lasciate sparare chi ci sa fare».

Alba: «Sandok il mastate della giungla» technicolor, con Sean Flynn.
Ambra: «Nuda per un delitto» Robert Hossein, Michèle Morgan. Viet. 14.
Apollo: «Sfida a Rio Bravo» con Guy Madison, M. Lubasu.
Eden: «Angelica alla corte del re» techn. sc. M. Mercier, J.L. Trintignant.
Lucia: «Via col vento» techn. Clark Gable, V. Leigh. Or. 13,30; 17; 20,30
Lux: «La ragazza più bella del mondo» technic. scope, Doris Day.
Lux: «Come uccidere vostra moglie» techn. Virna Lisi, J. Lemmon.
Orione: «Odio mortale» con Amedeo Nazzari, Daniela Da Metz.
Splendor: «Uno straniero a Sacramento» techn. scope, Michael Hergitay: segue «Tom e Jerry» a colori.

BEINASCO
Italia: «Joselito in America» technicolor, con Joselito.

MONCALIERI
Ghigo: «55 giorni a Pechino» techn. scope, Charlton Heston, A. Gardner.

CANDIOLO
Vittoria: «2 mafiosi nel Far West» tec. F. Franchi, C. Ingrassia, A. Tieri.

PIOSSASCO
S. Giorgio: «A 007 licenza di uccidere» S. Connery, U. Andress, techn.

Galleria d'Arte Moderna — Continua l'afflusso di pubblico alla mostra: «I sei di Torino» che rimarrà aperta fino a giovedì 14 ottobre. Oggi avranno luogo due visite guidate gratuite, alle ore 10,30 e alle 15,30.

I FILM RECORD OGGI SUGLI SCHERMI

CRISTALLO

...VADIM ha fornito la solita prova di bravura specie nei risalti piccanti e libertini... «LA STAMPA»

JANE FONDA - CATHERINE SPAAK
JEAN SOREL - JEAN-CLAUDE BRIALY
ANNA KARINA

il PIACERE e l'AMORE
Regia di ROGER VADIM
TECHNICOLOR - CINEMASCOPE

ARLECCHINO
ESPLOSIVO!
Il ritmo travolgente trionfa il vostro film!
E' uno di quelli veri!... E' il più bello!

AGENTE 077
MISSIONE BLOODY MARY

ASTOR: UN MESE DI TRIONFO DEL FILM DELL'ANNO
7 UOMINI D'ORO
«...risate continue alternate a giusti momenti di suspense...» (La Stampa)
7 UOMINI D'ORO
«...ecco un film che divertirà il pubblico...» (Gazzetta del Popolo)
7 UOMINI D'ORO | 7 UOMINI D'ORO | 7 UOMINI D'ORO
E' UN FILM A COLORI NON VIETATO

2 ore di sorprese e di risate con l'ultimo film di Jean Delannoy
OPERAZIONE MAGGIORDOMO
PAUL MEURISSE
maggiordomo molto stilé inventa organizza esegue
UN COLPO DA 3 MILIARDI!!!
AL NUOVO ROMANO

TRIONFALE SUCCESSO!!!
HOLLYWOOD - PRINCIPE - ORFEO
COLOSSEO - LA PERLA - ELISEO
SOLO JAMES TONT HA LA LICENZA DI FAR RIDERE!!!

E' UN FILM NON VIETATO IN TECHNICOLOR - TECHNISCOPE

al REPOSI 3ª settimana
DIVERTENTISSIMO
TRE FORMIDABILI ATTORI PER LA PRIMA VOLTA INSIEME

TRIONFANO AL CINEMA LUX
DON CAMILLO e PEPPONE
I DUE PIU' POPOLARI PERSONAGGI DELLA STORIA DEL CINEMA, AMICI E RIVALI PIU' DI PRIMA, IN UN FILM NUOVO, MODERNO, DI PALPITANTE ATTUALITA'

il Compagno Don Camillo
CINERIZ
DIRETTO DA LUIGI COMENCINI

al VITTORIA 2ª SETTIMANA DI SUCCESSO

★ all'IDEAL ★
UN GRANDIOSO FILM CHE RACCHIUDE PAGINE DI PROFONDA BELLEZZA E COMMOZIONE, CHE PIACERA' ALLE DONNE, AVVINCERA' GLI UOMINI ED ENTUSIASMERA' I GIOVANI!
JAMES STEWART
CANDIDATO ALL'« OSCAR »

Un nuovo «VIA COL VENTO»

CORSO 2ª settimana di successo
I MAGGIORI ATTORI DI HOLLYWOOD IN UN SOLO FILM

ECHI DI CRONACA

Oscar dei giovani artisti
Al Salone della Tecnica, solo fino al 6 ottobre, per tutti i ragazzi grandi Oscar d'argento, coppe, giocattoli, migliaia di premi. Ragazzi, iscrivetevi all'«Oscar dei giovani artisti»: premi per il più bravo disegnatore, pittore, scultore, architetto, mosaicista, solutore di quiz figurati.

Tutti i giorni
gare eliminatorie Concorso «Oscar d'argento per ragazzi artisti» al Salone della Tecnica. I grandi Oscar, modelli smontabili automobili Fiat, giocattoli e 10.000 premi della Ditta Bo Film - Torino e: Lenci, Lego, Quercetti, Zetal Iscrivetevi! Stand «La gioia dei bimbi» - III Salone Materie Plastiche.

Se il televisore è guasto Telesoccorso tel. 60.466
551.857 - Servizio colore a domicilio sino alle 22,30. Oggi servizio festivo telefonando dalle ore 10 alle 13.

Sist - Corsi multipli
Inizio corsi multipli di stenodattilo, comptometer, calcolatrici contabili paghe e contributi con diritto ad una borsa di studio. Sist, via Po 2, telefono 887.573

Colombino per la scuola
«...Manda a scuola il tuo bambino con le scarpe Colombino»: uno slogan valido da anni e sempre attuale. Le calzature Colombino per ragazzi sono le più resistenti ed economiche. Sceglietele nel grandissimo assortimento dei Negozi Colombino di: via Garibaldi 16, via Tripoli 69, via Po 24, via Monginevro 84, via Nizza 57, corso G. Cesare 101.

Collegio San Giorgio
corso Fiume 18, Torino, telefoni 60.679, 683.084. Accoglie studenti d'ogni ordine di scuola, statali, parificate e di ricupero. Assistenza scolastica completa.

Se cercate...
la Ford Anglia Torino, la mille di serie più veloce e più bella costruita in Italia, la trovate pronta per Voi per una prova all'Italcar, corso Giulio Cesare 202, tel. 237-777; corso Filippo Turati 63, tel. 309.635.

Libreria Paravia
Via Garibaldi 23, tel. 540.608. Ha pronti i libri di testo per ogni ordine di scuola. Continua la vendita di novità varie ed economici nel reparto Self-service.

Collegio Dal Pozzo
Vercelli, via Duomo 6, telef. 64.773. Rinomato istituto scolastico per metodo e disciplina. Specializzato ricupero anni ogni tipo di scuola per alunni non promossi. Scuola media, accurato insegnamento del Latino, Ginnasio superiore parificati. Chiedere programmi.

Liquidazione totale
Vespa, ciclomotori, motocicli d'occasione da lire 10.000. Vendite solo contanti. Covolo, corso Giulio Cesare 157.

Porte pareti Divisette
scorrevoli, pieghevoli. Per chiudere in modo prezioso e pulito, per riquadrare con magnifici colori tenui o vivaci, per distimpegnare senza ingombro il vostro vano fra tinello e cucinino ricordate le eleganti porte pieghevoli Divisette rivestite in tessuto vinilico imitazione pelle tela, seta, rafia, legno. Sono lavabili. Le rifiniture di pregio, dorate o abbronzate, si mantengono brillanti e pulite. Misure e rivestimenti a richiesta. Esposizione: Torino, via Bagetti 25 (quasi ang. c. Francia 19 bis), telef. 781.471 - 745.121.

Confezioni Abel
Vi veste elegantemente Lebole. Via Santa Teresa 5/6 G. Piazza Adriano 15 A (lato via Paolini).

Istituto Magistrale
Ricupero anni. Programmi Ministeriali svolti da insegnanti qualificati. Rette minime. Istituto San Domenico, via Cesare Battisti 30, telef. 527.008.

Propaganda gas
E l'azienda che dà l'assistenza continua per gli apparecchi a gas acquistati presso le sue Sale Vendita. L'assistenza e le eventuali riparazioni sono affidate a personale tecnico altamente qualificato.

Il tecnico subito tel. 296.949 - 877.575
Chiamando Ortes-Bertuzzi riparazioni immediate ed accurate alla vostra televisione.

Istituto Padano
Via Nizza 107, telefono 657.012 Torino. Corsi accurati di ricupero Diurni e Serali per Medie, Liceo Artistico, Ragionieri, Geometri e Periti.

Rate senza cambiali
Fart - Piazza Adriano 15 (lato via Paolini). Tessuti, confezioni, maglierie, pelletterie, calzature, orologerie, Foto-cine, elettrodomestici, radio, mobili letto

Tagliapietra... tutto nuovo
Dopo la spettacolosa liquidazione oggi Vi offriamo sempre ai prezzi più bassi di Torino tutte le calzature più moderne per uomo, signora e bambini. Visitateci via Po 1, lato Teatro Regio.

Sist - Segretarie d'azienda
2 ottobre - premiazione partecipanti mondiali di Parigi - 5 ottobre inizio lezioni per le nuove aspiranti ai corsi ormai ben noti delle nostre apericolate segretarielle volanti. Sist, via Po 2, telefono 647.573.

Benifetto corte di Fabriano
Per ogni esigenza del disegno nella scuola, i negozi di via Cernaia 28, via Garibaldi 12, corso Reg. Margherita 69 offrono il più completo assortimento di carta disegno, album e blocchi disegno delle famose Cartiere Miliani-Fabriano, le più antiche d'Italia!

L'Esso Domestic Special
Olio combustibile fluidissimo 1/2 per piccoli bruciatori lo troverete esclusivamente dalla Ditta Bertolotti, corso Francia 21, telefono 772.578.

Operazione scuola
Biri Calzature nel suo negozio di via XX Settembre 63 presenta un grande assortimento di scarpe razionali e pratiche per i Vostri bambini in una vasta gamma di prezzi. Abbiamo anche scarpe correttive e preventive americane, inglesi, francesi ed italiane delle migliori marche.

Piatino pianoforti dal 1910
Tutte le migliori marche ai migliori prezzi. Ottime occasioni. Cambi, acquisti, noleggi. Via Po 8. Esclusività Petruf.

Siate previdenti!
scegliete in tempo il miglior mezzo per il più razionale riscaldamento della Vostra casa. Soc. Gaiatti, via XX Sett. 46.

Teleriparazioni t. 253.515
pronto intervento tv, radio, ecc., impianti antenna 1ª e 2ª canale. Preventivi gratuiti. Servizio sino ore 22.

Sampò scuola di taglio
Corsi professionali e familiari diurni e serali taglio e cucito. Modelli. Corso Giulio Cesare 19. Telefono 85.25.53.

Scuola Prof. Mazza taglio
Continuano le iscrizioni ai corsi. Piazza Carlo Felice 18. Telefonare 543.481.

Tappeti persiani
100 tappeti, 100 occasioni. Volete comprare bene visitate Lebole via Po 2, tel. 547.068 casa di fiducia. Riparazioni.

Al mobilificio O.R.A.P.
Vendita propaganda camere da 129.000 alla famose poliestere 208.000, tinelli da 49.000 ecc. Approfittatene. Ritiro mobili usati. Garibaldi 9. Rateazioni.

Tappezzerie in carta
Rendete gaia la vostra casa acquistando la tappezzeria direttamente dalla Fabbrica, via Mad. Cristina 123, che vi offre un vastissimo assortimento ai prezzi più convenienti.

Scienze occulte
Myriam Chiaroveggente, Chiromante, Grafologa autorizzata, Astrologia, Radiestesia. On parle français. Ore 10-13, 15-19. Via Giolitti 4, telef. 542.065.

Aperta ieri a Torino dal sindaco prof. Grosso

L'ideale dell'Europa unita nella «Mostra della Resistenza»

Fra i documenti esposti, brani del radiodiscorso pronunciato da Thomas Mann il 29 gennaio 1943 e l'appello di «Combat» rivolto a tutti i combattenti per la libertà - Oggi a Palazzo Carignano si inaugura l'esposizione dei francobolli sulla Resistenza europea

«*L'organizzazione federale europea nascerà relativamente più presto che non accadde per altre conquiste dell'umanità, perché perfino la pazzia del fascismo e del nazismo avrà reso un servizio al progresso del mondo*». In questa frase di Gaetano Salvemini, iscritta in uno dei pannelli, è compendiato, quasi paradossalmente, il significato della mostra inaugurata ieri dal sindaco di Torino, prof. Grosso, al Centro europeo di studi, in piazza Maria Teresa 3. Una mostra che, allestita nel ventennale della Resistenza, sottolinea come dall'unità di tutti i popoli europei nella lotta contro il nazismo abbia tratto alimento l'ideale di «*una federazione di Stati liberi* — così si era espresso Thomas Mann nel radiodiscorso diffuso dalla N.B.C. il 29 gennaio 1943 — *che avranno uguali diritti, potranno coltivare la loro indipendenza spirituale, le loro culture tradizionali. E al tempo stesso saranno soggetti ad una legge comune della ragione e della moralità: una federazione europea nel quadro più vasto della cooperazione economica delle nazioni civili di tutto il mondo*».

Un'Europa erasmiana, dunque, che attingesse i vertici della civiltà nata dal suo stesso seno, contrapposta al mostruoso incubo dell'Europa dell'«ordine nuovo», livellata nel sangue sotto il dominio delle «bionde belve» ariane. Non erano sogni nuovi, per i popoli europei. Un secolo prima, Carlo Cattaneo aveva dato forma e struttura alle aspirazioni degli spiriti più alti del suo tempo, indicando gli Stati Uniti d'Europa come il logico sbocco delle vicende storiche che allora dividevano ed agitavano i regni. Più tardi, ancora Gaetano Salvemini avrebbe scritto: «*Se tutti gli uomini fossero animali ragionevoli — come li definì ai suoi bei tempi Aristotile — gli uomini dell'Europa avrebbero appreso dagli Svizzeri a formare una federazione che rendesse impossibili le guerre tra i popoli federati. Gli Stati Uniti d'Europa esisterebbero già, e non dovremmo disturbarci a desiderarli*».

Questo era stato l'unico ideale sopravvissuto, anzi fatto più vivo e vigoroso, dopo gli orrori della guerra che molti altri ne avevano rivelati vuoti o pericolosi. «*La forza patriottica* — scriveva Altiero Spinelli nel marzo del 1941 a Albert Camus, preparando la prima conferenza federalista — *porta al furore distruttivo del nazionalismo; la forza democratica delle masse al cesarismo e alla distruzione della libertà. La tendenza attuale del socialismo porta all'irreggimentazione di tutta la società; come la tendenza al liberismo portava alla formazione delle feudalità economiche. La lotta di classe porta alla decomposizione della società in «gruppi di pressione» preoccupati soltanto dei loro interessi sezionali. Abbiamo avuto occasione di assistere, nel corso della nostra generazione, a una rappresentazione quasi caleidoscopica di tutti questi fenomeni e di renderci conto della loro sterilità profonda*».

Restavano una via e una speranza: federarsi. L'alternativa, era perire. «*La questione* — scriveva l'*Italia Libera* del 20 ottobre 1944 — *è la rinascita o il tramonto dell'Europa. Il centro della civiltà occidentale non deve inabissarsi in un miserabile caos di membra sparse. Deve invece risorgere come un'unione di Stati, per essere di nuovo la dimora del diritto e della libertà*». Mai come in quegli anni il sogno pareva vicino a realizzarsi. La fratellanza europea aveva avuto infinite occasioni di manifestarsi. Aveva toccato altezze sconosciute proprio nel fondo senza nome di quell'«universo concentrazionario» creato dal nazismo, dove uomini di tutte le nazionalità europee erano distinti solo dalla sigla iscritta in un minuscolo triangolo di panno rosso sul braccio, e accomunati dall'avvilimento e dal dolore.

La nuova Europa nasceva anche tra le file dei combattenti per la libertà. Nella mostra figura l'appello rivolto da *Combat* nel marzo del 1944 a tutti gli uomini della Resistenza. «*Sappiamo per esempio molte prove che in ogni paese dell'Europa occupata gli uomini hanno volontà e speranze che concordano singolarmente con le nostre. E come potrebbe essere diversamente? Per mesi o per anni hanno vissuto la stessa vita, subito le stesse privazioni, corso gli stessi rischi, condotto la stessa lotta. Combattono contro lo stesso nemico e la stessa ideologia, per uno stesso ideale di libertà e di giustizia. Anche loro hanno fatto come noi lo stesso esame di coscienza. Sanno come noi che la loro divisione è stata la causa della loro debolezza e che, domani, solo l'unione farà la nostra forza*».

La pazzia del nazismo e del fascismo rendeva un servizio al progresso del mondo. Oggi quella comunione d'intenti e di propositi sembra di nuovo spezzata. Ben venga tutto ciò che può aiutare a ricrearla, non importa quanto modesto sia il contributo: da questa mostra curata con passione da un gruppo di giovani all'altra, che si apre oggi al pubblico a Palazzo Carignano e prende a pretesto le minuscole stampe dei francobolli per ricordare la Resistenza in Europa.

Giorgio Martinat

Marlon Brando ha perso la causa

L'attore non potrà trattenere con sé il figlio di 7 anni, nato dal suo matrimonio con Anna Kashfi. Il tribunale ha affidato la custodia alla madre. Nella foto: Marlon Brando in aula con la sorella, che per qualche tempo ha curato il bambino. Alle spalle: Anna Kashfi si allontana dopo la deposizione (Tel. Ansa)

CRONACA TELEVISIVA

L'enigma del gerarca

Vita e follia di Rudolf Hess in un appassionato documentario

Stasera il tenente Sheridan - Un ciclo di film di Vittorio De Sica

Il meglio della serata di ieri è stato il documentario su Rudolf Hess trasmesso sul canale nazionale in seconda posizione.

Abbiamo già avuto occasione di rilevare che uno dei punti di forza della televisione — oltre all'attualità immediata, cioè alla ripresa diretta — è la possibilità di rievocare con brani cinematografici, foto e testimonianze, episodi e figure della storia recente. «Storia sotto inchiesta» ne è una solida e convincente dimostrazione. Anche stavolta è stato scelto un argomento appassionante: l'enigmatico gesto dell'alto gerarca nazista Hess, fanatico braccio destro di Hitler, che il 10 maggio 1941 volò in Inghilterra portando — dicono — una proposta di pace (mentre gli «Stukas» martellavano Londra).

Il servizio, che si avvaleva di succose interviste condotte in Germania da Massimo Sani, era impostato e coordinato con abilità da Leandro Castellani e pur cercando di approfondire il problema coscienziosamente fuori da facili soluzioni romanzesche o peggio melodrammatiche, finiva coll'avere la cadenza, i modi, la *suspense* di un ottimo giallo. Hess era pazzo o no? Il suo incredibile volo era a conoscenza di Hitler oppure no?

Immagini di cinegiornali dell'epoca ce l'hanno fatto vedere al culmine della potenza, zelante pupillo del dittatore; e poi cassato e stralunato durante il processo di Norimberga; e infine una foto scattata col teleobbiettivo l'ha fissato com'è oggi, una torva maschera paurosa in cui s'infossano gli occhi inquieti. Oggi Hess ha settant'anni, è rinchiuso a vita nel carcere di Spandau e si è sempre rifiutato di vedere la moglie e il figlio. In una delle sue ultime lettere egli, che era stato un accanito assertore della violenza, della sopraffazione, del razzismo integrale, parla con accenti lirici del dolce bene della libertà.

Ripetiamo: una trasmissione realizzata con serietà e con vigore: un'inchiesta che era anche uno spettacolo. Una delle pochissime cose apparse sul video in questi ultimi tempi che valesse la pena di essere vista.

* *

Prima di Rudolf Hess è andato in onda Adriano Celentano: un normale programma canoro che aveva comunque il vantaggio di essere animato dall'indubbia personalità del cantante.

«Tosca» era l'attrazione del secondo canale. Pregevole l'edizione: ma ogni volta si deve constatare che (forse senza colpa di nessuno) queste riprese d'opera risultano tecnicamente imperfette, specie come audio.

* *

Stasera terza puntata del romanzo giallo «La donna di fiori» con il tenente Sheridan: per ora è una trasmissione appena dignitosa, non certo entusiasmante: può darsi che col procedere della vicenda l'interesse e la tensione si accrescano. Seguirà la domenica sportiva alle 22,15.

Il secondo canale offrirà un servizio d'attualità di «Prima pagina» sul tema «I cinesi in Africa». Indi uno show musicale con Fred Bongusto. Nel pomeriggio dalle 15,15 in avanti vi sarà la ripresa diretta da Saronno di un incontro di atletica femminile fra Italia e Svizzera: seguirà la registrazione del Gran Premio ippico Arco di Trionfo a Parigi. Alle 19,15 i tifosi potranno assistere alla consueta cronaca di un tempo di una partita di calcio.

* *

Il 18 ottobre, lunedì, sul secondo canale avrà inizio un ciclo cinematografico dedicato a Vittorio De Sica regista. Vi sarà comunque un'introduzione che mostrerà De Sica attore «giovane» fra il '38 e il '40 in *Grandi magazzini* di Camerini e quale attore «anziano» in *Altri tempi* di Blasetti.

Poi si aprirà la serie delle opere dirette da De Sica: *Maddalena zero in condotta*, *I bambini ci guardano*, *Sciuscià*, *Ladri di biciclette*, *Miracolo a Milano*, *Stazione Termini*, *Il tetto*. Ogni film sarà presentato dallo stesso regista che conversarà bravamente con il critico Giulio Cesare Castello. Interverranno via via Cesare Zavattini, i registi Camerini e Blasetti e gli attori Carla Del Poggio, Franco Interlenghi, Paolo Stoppa.

u. bz.

Il festival della montagna vinto da un film polacco

La pellicola premiata tratta i problemi di una giovane maestra - All'Italia il trofeo per la migliore selezione

(Dal nostro corrispondente)

Trento, 2 ottobre.

(*c. n.*) Il film polacco *La montagna*, del regista Wladyslaw Slesicki, ha vinto il Gran Premio Città di Trento al Festival internazionale del film di montagna e di esplorazione, che si è concluso oggi. «*Per l'umiltà e la semplicità con cui vengono trattati i problemi di una giovane maestra di montagna, il film sottolinea ed esprime quel calore, quella solidarietà e quella comprensione umana cui il Festival si ispira*», dice la motivazione della giuria internazionale.

Gli altri premi maggiori sono stati così distribuiti: per la categoria montagna a *Palestre dolomitiche* del regista italiano Valentino Carlo; per la categoria esplorazione al film sovietico *Le isole incantate*, del regista Zguridi. Il premio del CAI va al film *Americani all'Everest*, del regista Djhrenfurth, presentato dagli Stati Uniti. Due targhe d'oro per i film in 16 millimetri sono state assegnate a *1902* degli registi italiani Capparo e Uberti (categ. montagna), e a *Nascita di un'isola* dell'islandese Knudsen (categoria esplorazione). Il trofeo della Nazioni per la miglior selezione nazionale è stato attribuito all'Italia.

La premiazione si è svolta questa sera alla presenza del ministro della Marina Mercantile sen. Spagnolli in rappresentanza del Governo.

Le pellicole premiate da domani sera a Torino

Le opere premiate al Festival del film di montagna e di esplorazione di Trento saranno presentate a Torino in tre serate al Teatro Nuovo: domani, martedì e mercoledì, con inizio alle ore 21,15. L'ingresso è libero per tutti i invitatori del Salone della Tecnica.

Aperta a Genova

Violinisti di dieci Paesi al concorso Paganini

(Dal nostro corrispondente)

Genova, 2 ottobre.

(*c. m.*) Il dodicesimo concorso internazionale di violino per il «Premio Paganini» si inizia domani con le prove eliminatorie a porte chiuse nell'Istituto musicale Paganini, che termineranno lunedì. Nei tre giorni successivi si svolgeranno le semifinali nel Politeama genovese alla presenza del pubblico. La finale sarà divisa in due parti: nella prima, sabato 9, ogni concorrente eseguirà un pezzo da lui scelto. La premiazione si svolgerà lunedì 11. I concorrenti sono 25, di dieci Paesi.

Oggi alla TV

PROGRAMMA NAZIONALE

8,45: **La tv degli agricoltori.**
10,30: **Santa Messa**, da Assisi.
15,15: **Ripresa sportiva**: a) Saronno: Incontro di atletica femminile Italia B-Svizzera A; b) Parigi: Gran Premio Arco di trionfo di galoppo.
18,15: **La tv dei ragazzi**: «Tuttodisney», avventure, sport canzoni e fantasie dai film di Walt Disney.
19,15: **Cronaca registrata di un tempo di una partita di calcio.**
20,05: **Sport.**
20,30: **Telegiornale.**
21 —: «**La donna di fiori**», romanzo sceneggiato giallo di Mario Casacci e Alberto Giambrocco, con il tenente Sheridan. Terza puntata. Interpreti principali: Andrea Checchi, Vittorio Sanipoli, Antonio Battistella, Laura Tavanti, Antonella Della Porta, Diana Torrieri, Grazia Maria Spina, Luigi Vannucchi, Carlo Hintermann, Ubaldo Lay, Roldano Lupi, Giuseppe Pagliarini, Francesco Mulé, Luisa Rivelli.
22,15: **La domenica sportiva e Telegiornale.**

SECONDO PROGRAMMA

21 —: **Telegiornale.**
21,15: «**I cinesi in Africa**», inchiesta di Carlo Bonetti per la rubrica «Prima Pagina».
22,15: **Appuntamento con Fred Bongusto.**

Programmi radio

PROGRAMMA NAZIONALE — Ore 6,35: Musiche del mattino; 7,40: Culto evangelico; 8: Giornale radio; 8,30: Vita nei campi; 9,10: Musica sacra; 9,30: Santa Messa; 10,15: Dal mondo cattolico; 10,30: Trasmissione per le Forze Armate; 11,25: Casa nostra: Circolo dei genitori; 11,55: Pompei: Supplica alla Madonna del Rosario; 12,30: Arlecchino.

13: Giornale radio; 13,25: Musiche di palcoscenico e dallo schermo; 14: Musica operistica; 14,30: Cori da tutto il mondo; 15: Giornale radio; 15,15: Carnet d'autunno; 16: Tutto il calcio minuto per minuto; 17,15: «Il ladro» racconto di Gorki; 17,30: Assisi: Cerimonia del transito di S. Francesco; 18,15: Bruckner: Settima sinfonia; 18,15: Domenica sport.

20: Giornale radio; 20,25: Supermarket, varietà; 21,20: Concerto del soprano Nadine Sautereau e del pianista Antonio Beltrami: Carissimi, Giordani, Monteverdi, Scarlatti, Rosenthal, Ravel, Poulenc; 22,05: Il libro più bello del mondo; 22,20: Musica da ballo; 23: Giornale radio.

SECONDO PROGRAMMA — Ore 7: Voci d'italiani all'estero; 7,45: Musiche del mattino; 8,30: Giornale radio; 9: Il giornale delle donne; 9,30: Giornale radio; 9,35: Abbiamo trasmesso; 10,30: Giornale radio; 10,35: Abbiamo trasmesso; 11,30: Giornale radio; 11,35: Voci alla ribalta; 12,15: I dischi della settimana.

13: L'appuntamento delle 13; 13,30: Giornale radio; 13,45: Perez Prado e la sua orchestra; 14: Canzoni napoletane; 14,30: Voci dal mondo; 15: Un po' più piano; 15,30: William Alessandri e la sua fisarmonica; 15,45: Canzoni di casa nostra; 16,15: Il clacson; 17: Musica e sport; 18,30: Giornale radio; 18,35: I vostri preferiti.

19,30: Radiosera; 20: Incontro con l'opera; 21: Taccuino de «La prova del nove»; 21,30: Giornale radio; 21,40: La giornata sportiva; 21,50: Musica nella sera; 22: Pattinissima; 22,30: Giornale radio.

RETE TRE — Ore 9,30: Antologia di interpreti; 11,55: Musiche di Berlioz; 13,30: Concerto sinfonico diretto da Peter Maag.

TERZO PROGRAMMA — Ore 18,30: Musiche di Vivaldi; 17,30: «Il giro d'Italia» di Luciano Codignola; 18: Giorgio Federico Ghedini; 19,15: Rassegna di studi politici; 19,30: Concerto di ogni sera: Haendel, Beethoven, Brahms; 20,40: Musiche di Gluck; 21: Il giornale del Terzo; 21,20: Giulietta e Romeo, opera di Blacher; 21,30: La giornata del generale, racconto di Trevor.

TELEVISIONE SVIZZERA — Ore 18: Parigi: Premio Arco di trionfo di ippica; 18,15: Cronaca registrata di un incontro di calcio di serie A; 20: Telegiornale; 20,15: Sport; 20,40: «L'uomo di ferro», film con Jeff Chandler; 21,55: Nel regno della natura, documentario «Disneyland».

Strepitoso al NAZIONALE
4000 SPETTATORI IN 2 GIORNI PER JEAN-PAUL BELMONDO e GERALDINE CHAPLIN

«...JEAN-PAUL BELMONDO si prodiga in smorfie e lazzi sopraffini, e dai morbosi rapporti del suo personaggio con un'inconsueta sorella, il film incuriosisce prendendo la corsa...». LA STAMPA

DORIA: 135ª replica!
OLTRE 30.000 SPETTATORI ENTUSIASTI
VAGHE STELLE DELL'ORSA...

LEONE D'ORO DI SAN MARCO ALLA XXVI MOSTRA INTERNAZIONALE D'ARTE CINEMATOGRAFICA DI VENEZIA

AMBROSIO 75ª replica
GRANDE SUCCESSO DI PUBBLICO E DI CRITICA
4 GRANDI ATTORI
ALAIN DELON
ANN-MARGRET
VAN HEFLIN
JACK PALANCE
In un suspense ad altissima tensione
L'ULTIMO OMICIDIO
PRESENTATO DALLA «METRO GOLDWYN MAYER»

PROSSIMAMENTE A TORINO

Torino Esposizioni presenta
per una sola eccezionale serata
CORO dell'Accademia di Stato di MOSCA
con la collaborazione dell'Unione Musicale
Teatro Nuovo 6 ottobre 1965 ore 21,15 precise
Biglietti in vendita presso l'Unione Musicale - Piazza Castello n. 28 - Telefono 54.45.33
Orario ore 9 - 12,30 — 15 - 20

ENORME SUCCESSO al METROPOL
AGENTE 007 da Washington chiama
Istanbul: l'Operazione «Shenk» è iniziata

COLPO GROSSO A GALATA BRIDGE
TECHNICOLOR - TECHNISCOPE

Portateli con voi a Vinovo!
Niente è più entusiasmante di una giornata alle corse di galoppo. E abbiamo pensato anche ai vostri bambini. Assistenti specializzate li custodiscono nell'apposito parco giochi dell'ippodromo riservato a loro e ai loro svaghi preferiti: la giostra, lo scivolo, l'altalena e... un intero pomeriggio all'aria libera!
Oggi: P. Marangoni 2 milioni
buona fortuna a VINOVO
Continua il Concorso "Gettoni d'oro a Vinovo" Monte premi in gettoni per L. 400.000. Acquistate stamattina il biglietto a La Stampa. Potrete compilarlo con calma ed eviterete l'affollamento alla biglietteria. Inizio corse ore 14,45

NUOVO CINEMA FORTINO
VIA CIGNA, 47 - TELEFONO 488.588

GARY COOPER
INGRID BERGMAN
PER CHI SUONA LA CAMPANA
SAM WOOD | TECHNICOLOR
Poltrone in platea e galleria
Aria condizionata
Ampio parcheggio auto

PIAZZA D'ARMI
ENORME SUCCESSO
CIRCO DI MOIRA ORFEI
Tutti i giorni ore 16 e ore 21
IL CIRCO RIMANE A TORINO SINO AL 15 OTTOBRE
Martedì 5 ottobre gli spettacoli saranno ripresi dalla TV

CINE TORINO
4ª Settimana di successo
VI SBELLICHERETE DALLE RISATE NELLA PIU' ESILARANTE STORIA INTERPRETATA DA DECINE DEI PIU' NOTI ATTORI COMICI AMERICANI
STANLEY KRAMER presenta
QUESTO PAZZO, PAZZO, PAZZO, PAZZO MONDO
ULTRA-PANAVISION «TECHNICOLOR»

ALEXANDRA FARO
CONTINUA IL MIRACOLO DELL'ANNO
PER UN PUGNO DI DOLLARI

Frank Sinatra nella sua più drammatica interpretazione
IL COLONNELLO VON RYAN

IPCRESS

INFORMITALIA
ISTITUTO NAZIONALE INFORMAZIONI
Controlli - indagini - infedeltà.
Esito assicurato
Santa Teresa 10 - Telef. 511.094

ANNUNCI ECONOMICI

Il prezzo di queste inserzioni dev'essere corrisposto anticipatamente alla **Pubblicità Stampa** *(via Roma 80, Torino) per* [illegible] *o vaglia, o mediante versamento nel conto corrente postale n. 2/13956 Torino. Esso risulta dal prodotto del numero delle parole (minimo dieci, sdoppiando le artificiosamente composte) per la tariffa della Rubrica adatta all'annuncio, con l'aggiunta delle tasse in ragione dell'8 % globale.*

Avvisi compositi in neretto: tariffa doppia.

Per le inserzioni [illegible] *data fissa aumento del 100 %.*

Tutti gli avvisi vengono pubblicati su «La Stampa» ed in «Stampa Sera». Non sono ammessi annunci che contengano richiesta di denaro o francobolli anche solo per la risposta.

Coloro che desiderano rimanere ignoti ai lettori possono utilizzare il nostro servizio cassette aggiungendo al testo dell'avviso la frase Scrivere «Pubblicità Stampa n. . . . , Torino», *computata per cinque parole. In tal caso all'importo dell'intero* [illegible] *dev'essere aggiunto il solo costo fisso di lire 200 per decade, ed un deposito di lire 500 per il rimborso delle spese di recapito della corrispondenza a coloro che non possono eseguirne il ritiro presso i nostri uffici.*

La «Pubblicità Stampa S.p.A.», in base al capitolato di concessione di esercizio del casellario privato, è considerata a tutti gli effetti sunico destinatario della corrispondenza [illegible] *indirizzata alle cassette.*

Essa ha quindi il diritto di verificare le lettere e di incasellare soltanto quelle strettamente inerenti agli annunci, non inoltrando ogni altra forma di corrispondenza, stampati, circolari o lettere di propaganda.

Tutte le lettere indirizzate alle cassette debbono essere inviate per posta e saranno respinte se assicurate o raccomandate. Non si assume nessuna responsabilità per quanto eventualmente allegato alla corrispondenza.

Negli annunci matrimoniali è vietata la richiesta di fotografie e nel testo è indispensabile risulti l'intenzione «matrimoniale» dell'inserzionista con le parole: «sposerebbe» o «relazionerebbe scopo matrimonio» o altre similari.

COMMERCIALI L. 190 per parola

BANCHI scolastici usati cedonsi subito. Occasione, Telef. 61-408.

CAPRIATE ferro luce mt. 12 tegole piane usate vendonsi. Tel. 521-883.

CEDO registratore cassa Anker-Riv con totalizzatore. Telef. 545-780.

CERCASI raddrizzatrice 7 rulli, usata. Telefonare 329-479. A100195

CUSCINETTI compro se nuovi originali. Scrivere: Pubblicità Stampa 21 — Milano. 26411

FABBRICA reti metalliche recinzione zincate, plastificate, paletti acciaio, filo spinato, gabbioni per argini. Telefonare 471-532. A99992

ENCICLOPEDIA UNIVERSALE ILLUSTRATA VALLARDI EDIZIONE 1958 VOL. 24, COMPRESO AGGIORNAMENTO, RIVOLGERSI PER ACQUISTO ISTITUTO VENDITE GIUDIZIARIE, VIA S. OTTAVIO 14, TORINO. A100333

INDUSTRIA per [illegible] lavorazioni, liquida torni revolver normali, altri velocità e programma, torni ripresa, Peterman P. 10, filettatrici di testa KW 8, trapani. Facilitazioni pagamento. Telefonare 398-262. O136

OCCASIONE vendesi truciolatrice per fare lana di legno. Scrivere: «Pubblicità Stampa 8277 — Torino».

OFFICINA artigiana ottimamente attrezzata esaminerebbe offerta lavoro per tornitici idraulliche a copiare. Assicurasi capacità et serietà. Telefonare 330-590. A100751

OCCASIONE vendo gru Edilmac sbraccio metri 20, altezza 27. Telefonare 337-645. A100582

OCCASIONE vendo selezionatrice per uova Almel. Telefonare 732-314.

TELESALVAMOTORI, automatismi, materiali elettrici industriali, bassa - alta tensione. Apparecchiature Elettrica, corso Cairoli 32, tel. 874-646.

TIPOGRAFIA artigiana vende macchine materiale blocco buone occasione. Telefonare 579-911.

TRASFORMATORE Kva 63, 15.000/220, nuovissimo vendesi Scrivere «Pubblimen» casella 239 — Pinerolo. 26332

TRASFORMATORI, motori, gruppi elettrogeni, alternatori, permuta, noleggi. Valpo, Perugia 46. Telefonare 287-850. 0509

VENDESI macchinario di piccola officina. Telefonare 369-467 ore pasti.

VENDO tornio Graziano 180x1000, Alfaucio 200x1500, limatrice 450, seghetto Mundus. Telef. 983-929 ore ufficio. A99834

ARTIGIANATO L. 180 per parola

ABILE grembiulista con macchine bordatrice accetta lavoro a domicilio. Scrivere: «Pubblicità Stampa 8232 — Torino». A99397

ACCETTO lavoro tornerie precisione costruzione stampi. Telef. 725-558.

AEROSOL spray, lacche per capelli, deodoranti, cere, ecc. Lavorazione artigianale per terzi e vendita diretta. Gosmol, strada Murroni 5.

AVVOLGIBILE bloccato? Telefonare 323-161, 82-875. Un operaio è a vostra disposizione. O314

CALOMASTRO piemontese ripara tetti case alloggi prezzi ottimi. Telefonare 876-651. A100575

CATRAMISTA eseguo coperture tetti piani riparazioni ovunque. Telefonare 80-257. A100268

DECORAZIONI pareti rapidamente economicamente tappezzerie verniciazioni esperti. Facilitazioni. Telefonare 343-471. A100407

EDILE artigiano costruisce villette trasforma riparazione qualsiasi costruzione disegno preventivi. Tel. 258-571

ESEGUO istalli coperture impermeabili riparazioni. Telefonare 722-455.

IMPRESA attrezzatissima costruisce case ville manutenzioni preventivi gratuiti. Telefonare 380-986, 785-675.

IMPRESA edile esegue lavori piccoli e grandi Torino e fuori. Tel. 526-420

ISOLAMENTO termico delle cass. pareti, soffitti, sottotetti, sistemi sicuri economici, adatti anche fabbricati industriali ovunque. Telef. 293-545, Rossi, via Bibiana 27. A99707

MATIC-LUX accende - spegne automaticamente luci scale, Thelex, via Rondissone 10, Torino, tel. 273-333,

MURATORE artigiano modifica alloggi riparazioni. Telefonare 366-659 ore pasti. A99714

REGGITENDE qualsiasi tipo, artigianato applica in giornata. Tel. 323-161.

SARTA lunga esperienza accetta lavoro a casa anche in serie. Telefonare 793-568. A100314

SIGNORA praticissima cucito maglia uncinetto cerca lavoro proprio domicilio. Telefonare 871-506.

SOC. CAPITALI CESSIONI RILIEVI AZ. L. 180 [illegible]

A.A.A.A. MUTUI IPOTECARI CONCEDONSI IN TRE GIORNI, RICHIEDESI SOLTANTO RIMBORSO MENSILE MASSIMO ENTRO TRE ANNI. FINCOTEX, CORSO FRANCIA 15, TEL. 760-203, 779-826. O857

A.A.A. AUTOSOVVENZIONI IMMEDIATE SU AUTOMEZZI ANCHE IPOTECATI. PRESTITI FIDUCIARI A DIPENDENTI GRANDI AZIENDE ED A PROPRIETARI ALLOGGI. FINCOTEX, CORSO FRANCIA 15, TELEFONO 760-203, 779-826.

A. AFFIDASI gerenza negozio avviatissimo rivendita pane latteria. Riva, via Mazzini 1. O591

A. AFFIDASI gerenza negozio tabaccheria in Torino. Riva, via Mazzini 1.

A. AFFIDIAMO gerenze avviatissimo negozio panetteria, forno, alloggio, 500.000 cauzione. Riva, via Mazzini 1. O591

A. AFIA, Pietro Micca 18, telefono 540-632. Prestiti impiegati, operai, finanziamenti case, appartamenti, autoveicoli. O742

A. PRESTITI su appartamenti, case, autoveicoli. Clia, via Pomba 15, terzo piano. O524

A. PRESTITI su immobili, appartamenti, autoveicoli concediamo immediatamente. Modicità, riservatezza. FID, via Pomba 29 (angolo via Giolitti) Telefono 542-834

A. 500.000 contanti rimanente dilazionando cedo centralissimo negozio commestibile. Riva, via Mazzini 1.

ABBIGLIAMENTO bambini, merceria maglieria signora. 1.800.000. Telefonare 650-503, 665-061.

A 1.000.000 contanti rimanente dilazionato cediamo avviatissimo bar ristorante tabacchi. Riva, via Mazzini 1. O591

ABBIGLIAMENTO avviatissimo periferico grande passaggio per ritiro commercio cedo rilevando merce 10 milioni. Scrivere: «Pubblicità Stampa 3581 — Torino». A99757

ACCONCIATURE centralissimo elegante per impegni familiari cedo convenientemente. Fasano, telef. 237-775.

ACCONCIATURE modernissima (4 caschi) Crocetta, incasso 350.000 mensili, causa matrimonio cedesi 3 milioni 500.000. Affaroni Boero, Corso Alberto 41. O235

AFFARONE cedesi bar torrefazione fronte chiesa e scuola zona Francia. Telefonare 788-931. O614

ALIMENTARI precollinare tutte licenze forte smercio cedesi motivi famiglia. Telefonare 882-619.

ALTA moda centralissimo qualificatissimo maschile femminile, pellicerie cedo con-senza merce. Scrivere: «Pubblicità Stampa 8315 — Torino».

ATTENZIONE S. Paolo commestibili frutta verdura polli conigli due biciclette, affettatrice, banco, frigo, ottimo lavoro cedesi occasionissima causa trasferimento familiare. Belma, Sacchi 34. O376

AUTORIMESSA capacità 200 auto attualmente 180, 1.300.000 mensili, cedo 12.500.000 dilazionando. Telefonare 512-677. O565

AVVIATA pasticceria raro abitabile, cedo o permuto immobili. Telefonare 773-003. A99752

AVVOCATO QUINDICENNALE ESPERIENZA PROFESSIONALE DOVENDO, MOTIVI FAMILIARI, TRASFERIRSI TORINO RILEVEREBBE COMPARTECIPEREBBE AVVIATO STUDIO LEGALE. SCRIVERE: «PUBBLICITA' STAMPA 8186 — TORINO».

BAR arredatissimo biliardo incasso 40.000 cedo 6.400.000 dilazionando. Telefonare 512-677.

BAR avviatissimo cedesi dilazionando causa malattia. Telefonare 480-950.

BAR tavola calda, centralissimo, incasso 100.000 giornaliere, cedesi affarone 18.000.000. Frans, Carmine 28. O302

BOLLETTONE superalcoolici trasferibile cediamo subito. Scarparo, Massena 7, telefono 543-762.

CEDESI in gestione bar ristorante tavola calda cremeria. Locale signorile, zona 5. Rita. Telefonare ore 9-11 al 524-510. A100319

CEDESI negozio pellicceria. Telefonare 690-765. A100076

CEDESI rivendita pane pasticceria fresca ottimo redditizio lavoro. Alloggio Massaglia Milano 10, pomeriggio.

CEDO autoricambi accessori. Telefonare 322-275. A97898

CEDO causa malattia negozio tessitura cani, reddito assicurato; richiesta 1.300.000 trattabili. Spina, via Modena 5, tel. 65-382 Alessandria.

CEDO commestibile per ragioni di salute. Telefonare 697-755.

CEDO oppure gerenza confezioni biancherie maglierie. Telef. 276-826.

CEDO pattinatrice zona S. Paolo. Telefonare 327-225 ore pasti.

CENTRALE vini liquori torrefazione retro abitabile, merce compreso 1.500.000. Telefonare 81-472.

CENTRALISSIMA pasticceria con forno, commercialissimo punto di passaggio cedesi ritiro commercio. dilazionando. Massaglia, Milano 10, pomeriggio. O449

CENTRALISSIMO bar ristorante saloni ricevimento danze eventuale gerenza. Telefonare 545-207.

CERCASI socio per apertura ristorante centrale eleganta. Telefonare pasti 580-885. A100401

CERCO gerenza piccola trattoria o piccolo albergo. Telefonare 540-135.

CERCO prestito 1.000.000, garanzia su vitino. Scrivere a Pubblicità Stampa a 3546 — Torino. A99504

CLUB bocciofila 100 soci cerca gerente bar-ristorante. Cestinansi domande mancanti dati anagrafici, composizione famiglia, referenze. Scrivere: «Pubblicità Stampa 3636 — Torino». A100591

COMMESTIBILE incasso 60.000 giornaliere cedo 2.200.000 dilazionando, eventualmente gerenza. Tel. 512-677.

CONVENIENTEMENTE bloccasi avviatissimo moderno confezioni bimbi (centro S. Paolo). Tel. 850-031.

DI SALVATORE Filippo Turati 10 cede torrefazione, alloggio, posizione commerciale. O453

DI SALVATORE Filippo Turati 10 cede pensione ristorante, Riviera Ponente, adatta nucleo familiare.

DI SALVATORE, Filippo Turati 10, cede panificio, corredato rivendita torino natia, alloggio.

DI SALVATORE, Filippo Turati 10, cede bar ristorante, attrezzatissimo, zona commerciale ed industriale 60 mila giornaliere garantite, alloggio.

DI SALVATORE, Filippo Turati 10, cede magliaria, confezioni biancheria, adatto persona sola.

DI SALVATORE, Filippo Turati 10, cede bar superalcolico, 45.000 giornaliere garantite, alloggio.

DI SALVATORE, Filippo Turati 10, cede frutta verdura, corredato alloggio, 2.400.000. O453

DI SALVATORE, Filippo Turati 10, cede merceria, confezione bambini zona commerciale. O453

DI SALVATORE, Filippo Turati 10, cede drogheria 65.000 giornaliere dimostrabili, alloggio, 4.500.000.

DI SALVATORE, Filippo Turati 10, cede latteria 150 litri, centrale, 4 milioni. O453

DI SALVATORE, Filippo Turati 10, cede causa trasferimento salumeria gastronomia attrezzatissima 2 milioni. O453

DI SALVATORE, Filippo Turati 10, cede cartoleria, utile netto dimostrabile 130.000 mensili, adatto persona sola. O453

DI SALVATORE, Filippo Turati 10, cede panetteria con forno 300 kg. giornalieri, 6.000.000 dilazionati.

DI SALVATORE, Filippo Turati 10, cede esportazione vini, glucco bocce, redditizio, alloggio. O453

DI SALVATORE, Filippo Turati 10, cede causa malattia, bottiglieria avviamento pluriennale, 6.500.000.

DI SALVATORE, Filippo Turati 10, cede causa trasferimento, pelletteria, valigeria, zona commerciale, miglior offerente. O453

DI SALVATORE, Filippo Turati 10, cede bar superalcoolico 40.000 giornaliere garantite, zona mercato, alloggio. O453

DI SALVATORE, Filippo Turati 10, cede rivendita pane, forte lavoro, zona sviluppo. O453

DISCHI negozio centrale arredatissimo forte lavoro cedo 1.900.000. Telefonare 545-596. O565

DISTRIBUTORI automatici dolciumi acquisto blocco se piazzati redditizi. Telefonare 378-393. A100659

DROGHERIA Porta Nuova 40.000 giornaliere alloggio affare 1.500.000. Telefonare 687-023. A100814

GERENZA importante negozio alimentari, Torino, affidasi esperto referenziatissimo, cauzionando. Scrivere: «Pubblicità Stampa 3569 — Torino». A99824

LATTERIA vera occasione centralissima valore 5.000.000 svendo 3 milioni 600.000 dilazionando, eventualmente gerenza. Telefonare 545-556.

LICENZA commestibili drogheria, trasferibile, svendo prezzo eccezionale, garanzia. Telefonare 519-546.

LICENZA drogheria merceria bilancia macinacaffè, attrezzature, cedo, trasferibile. Telefonare 780-330.

LICENZE torrefazione vini profumerie cedonsi Michelino rilevando contratti affitto. Telefonare ore ufficio 681-222.

LOCALE vendo albergo ristoro muri. Tel. [illegible] Torino, ore 16,30-21,30

MAGAZZINO antichità avviatissimo cedesi in blocco vantaggiosissime condizioni. Telefonare San Giorgio Canavese 32-50. A99585

MAGLIERIA merceria negozio centrale commerciale ottimo giro affari cedesi 3.500.000. Telef. 278-417 dopo le 14. A100291

MERCERIA licenza profumeria cedesi ritiro commercio. Massaglia, Milano 10, pomeriggio. O449

NEGOZIO pastificio zona Francia ottimo avviamento, causa salute cedesi. Telef. 773-729. A99532

OCCASIONE cedesi pensione avviatissima. Telefonare ore 15-19. Telefono 876-605. A99892

PARRUCCHIERE vendo causa età. Avviamento trentennale, alloggio. Dilazioni. Scrivere: «Pubblicità Stampa 3657 — Torino». A100818

PENSIONE centrale reddito dimostrabile cedesi oppure gerenza. Masino, Bellezia 7. A100156

PENSIONE centrale 10 vani arredatissima scelta clientela vendesi. Telefonare 885-962. O403

PENSIONE 29 letti, bella, vicino mare, vendesi. Organia, fermo posta. Pietrasanta. A97373

PER salone automobile cerco socio 50% esposizione autoveicolo piccolo tipo jeep. Telefonare 542-775.

PETTINATRICE estetica negozio attrezzatissimo moderno vendesi forte utile. Telefonare 885-962.

PRESTITI mutui lavoratori stipendiati cessioni stipendio dipendenti Enti locali statali ABEC, Ferrero, Pomba 11, telefono 527-918. A100504

PRIVATO vendo commestibile prezzo conveniente, ottimo affare. Telefonare 766-628. A99868

PROFUMERIA buona posizione cedesi convenientemente causa salute. Cubito, tel. 756-949. O370

RILEVEREI merceria tessile, abbigliamento, anche disavviato. Scrivere: «Pubblicità Stampa 469 — Torino».

RILEVEREI tintoria (recapito), oppure negozietto adatto signora. Telefonare 650-503, 665-061.

RISTORANTE cintura Torino, altissimo reddito dimostrabile, 11.000.000 trattabili, Telefonare 385-716.

RIVENDITA pane arredatissima cedo 2.500.000. Scarparo, Massena 7, telefono 543-762. A99761

RIVENDITA pane kg. 120 zona sviluppo cedo 2.900.000. Tel. 545-596.

SALUMERIA arredamento nuovo vendesi o gerenza. Telefon. 323-302 ore pasti. A100203

SALUMERIA gastronomia centrale passaggio motivi familiari cedesi convenientemente. Telefonare 321-864.

SANREMO cedesi pasticceria centrale annesso bar e volendo laboratorio. Scrivere Bironi Pubblicità 32 Sanremo. 26382

STABILIMENTO cavi elettrici Torino macchinario attrezzatura vendesi occasione. Telefonare 542-775.

STRAOCCASIONE cedo unico bar trattoria con alloggio affitto mite adatto 4 persone vicino Torino. Trattasi direttamente. Telefonare 883-575

TABACCHERIA centralissima, moderna, forte lavoro cedesi 12.000.000. Frans, Carmine 28. O302

FRUTTA verdura salumeria alloggio Casa Fiat cedo 2.000.000 dilazione. Telefonare 687-023. A100814

GIORNALI Cartoleria, centralissima, reddito 250.000 mensili, cedesi occasionissima 6.000.000. Frans, Carmine 28. O302

INDUSTRIA per incremento esportazione cerca prestito venticinque milioni garanzie ipotecarie. Scrivere: «Pubblicità Stampa 8304 — Torino».

LABORATORIO dischi lisi per pulirci cedesi. Tel. 876-116, 284-215.

LATTERIA avviatissima (barriera Milano) cediamo 6.000.000. Accettasi pagamento alloggio. Telef. 515-318.

LATTERIA bar tabacchi, corso Francia, avviatissimo, trattabilissimo incasso. 8.500.000 trattabili. Telefonare 385-716. A100657

(Continua a pag. 10)

IN TUTTO IL MONDO TELEFUNKEN

questa è la garanzia!

TELEFUNKEN

la marca mondiale

radio - televisori - frigoriferi - lavabiancheria

E' UN TELEFUNKEN DA 23"

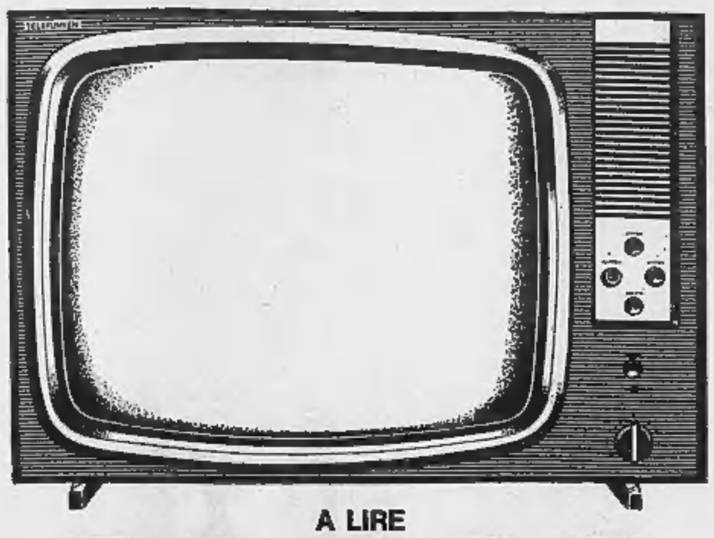

A LIRE

99.900

● un prezzo assolutamente eccezionale per un televisore di alla classe ● una grande produzione studiata per una ampia diffusione ● un televisore che non ha nulla di superfluo, ma non manca di ciò che un televisore di grande marca deve avere ● cinescopio Telefunken da 23" autoprotetto (Metallmantel) ● massima semplicità di manovra in audio e video ● mobile in legno

QUALITA' TELEFUNKEN AL GIUSTO PREZZO

UN CONSIGLIO: se state pensando di acquistare un televisore, non mancate di esaminare questo nuovo eccezionale apparecchio presso i negozi concessionari Telefunken. Numerosi altri modelli per ogni esigenza, fino alla grande novità "Telemagic".

COMUNICATO ISTITUTO
SAN DOMENICO
VIA CESARE BATTISTI, 15 - TELEFONO 52.70.08

Sconti particolari per completamento Sezioni

Se ci interpellerete Vi iscriverete certamente

MAGISTRALI - MEDIE - RAGIONIERI - GEOMETRI - SEGRETARIE D'AZIENDA - CORSI GRATUITI - STENOGRAFIA - DATTILOGRAFIA

La Direzione assicura che nonostante le rette minime a carattere straordinario, la preparazione sarà seria e conforme ai programmi Ministeriali.

PREPARAZIONE CONCORSO MAGISTRALI

ISTITUTO MINERVA

TORINO - Via Giolitti, 33 Tel.: 82.503 - 872.347

Sezioni DIURNA - PRESERALE e SERALE per ricupero anni di studio:

SCUOLA MEDIA - ISTITUTO TECNICO PER RAGIONIERI E PER GEOMETRI

CONVITTO - SEMICONVITTO - DOPOSCUOLA

FACILITAZIONI E BORSE DI STUDIO PER I MERITEVOLI

LA DITTA **TORTORA**
CORSO GIULIO CESARE 4 - TORINO
comunica:

Vendo tutto e mi ritiro

E' INIZIATA LA
ECCEZIONALE VENDITA

SINO ALL'ESAURIMENTO DI TUTTE LE MERCI ESISTENTI PRESSO I NOSTRI MAGAZZINI!

*

DRAPPERIE - LANERIE
SETERIE - FODERAMI
ARTICOLI D'ARREDAMENTO
TENDAGGI - COPERTE
COPRILETTI - PLAIDS
TAPPETI - DAMASCHI
RASI - CAMICIE ETC.

INVITO AD UNA SCELTA ATTIVITA' FEMMINILE

decorosa e lucrativa professione tecnica nel ramo sartoriale, professionale o familiare frequentando la moderna scuola di
TAGLIO E CONFEZIONE COBETTO
Corso Francia 98 - Telef. 774.562
Inizio corsi diurni, serali e prosarali: specializzazione sarti modelli, sistema ottimo teorico e pratico, serietà d'ambiente ed insegnamento

FILIALE BALDAN
IL PIU' GRANDE ASSORTIMENTO DI PARRUCCHE IN EUROPA
PARRUCCHE PRONTE - CONSEGNA IMMEDIATA

CASA delle PARRUCCA

Parrucca con e senza meches, può essere pettinata morbida o liscia, adattabile ad ogni viso, in una svariata gamma di modelli e tinte, con calotta regolabile a L. 29.500. Visitateci in
VIA NIZZETTI 4 (zona Stadio) - Telefono 687-775

fabbricate dalle
BURGER EISENWERKE A. G.
BURG (Germania Occ.)

concessionaria regionale
SO. CO. GAS
TORINO
C.so Novara 125 - Tel. 277.022

ERNIA

ISTITUTO A. R. DI BERNARDO - ORTOPEDIA ADDOMINALE
SEDE CENTRALE - MILANO - Piazzale LORETO 7 - Tel. 281-030
Se malgrado la pressione dei cuscinetti la vostra ernia sfugge e s'ingrossa, prevista il
CONTENTIVO EXTRA DI BERNARDO
PREMIATO ALL'ESPOSIZIONE
INTERNAZIONALE DI LONDRA
MOLLE NE' CUSCINETTI, SMONTABILE, LAVABILE
CONFEZIONATO ANCHE IN TESSUTO DI NYLON
ESCLUSIVITA' ASSOLUTA DELL'ISTITUTO
La contenzione di tutte le ernie è sempre garantita in ogni caso
Un medico specialista dell'Istituto riceve tutti i giorni feriali: 9-12, 14-19 - Festivi 9-12 presso le filiali di
TORINO - Studio Medico - Via S. Quintino 4 - Tel. 524.500
GENOVA: via Cairoli 1 - BOLOGNA: Str. Maggiore 25 - ROMA: via Torino 40
PROVE GRATUITE - CATALOGO GRATIS N. 2
La vastità della nostra organizzazione ci permette di offrire
IL MODELLO 114 SEMPRE A L. 5.000
In obbedienza alla legge tutti i nostri apparecchi sono provati ed applicati dai Medici dell'Istituto
Un Medico dell'Istituto riceverà dalle 8 alle 12 a:
BIELLA: Lunedì 4 ottobre Alb. Commercio e 1° lunedì d'ogni mese
CASALE: Mart. 5 ottobre Alb. Rosa Rossa e 1° martedì d'ogni mese
ASTI: Mercol. 6 ottobre Alb. Nazionale e 1° mercoledì d'ogni mese
NOVARA: Giov. 7 ott. Alb. d'Italia v. Cairoli e 1° giovedì ogni mese
ALESSANDRIA: Lunedì 11 ottobre Albergo Europa
AOSTA: Martedì 12 ottobre Albergo Roma

Un articolo del presidente della Commissione consultiva

Il «progetto Mariotti» di riforma ospedaliera è buono, ma occorrono importanti modifiche

Il testo, reso noto prima della presentazione al Consiglio dei ministri, è un coraggioso tentativo di rendere più valida l'assistenza medica - Accettabile l'accentramento nel Ministero della Sanità del controllo generale sugli ospedali - Discussa l'opportunità di creare un nuovo, poderoso istituto che dovrà provvedere alle varie spese di gestione degli ospedali - Uno stipendio di base, eguale per tutti i medici di pari grado, non deve sopprimere la possibilità d'un guadagno proporzionato al lavoro fatto - Perché escludere i docenti universitari dalle Commissioni di concorso?

Il progetto di riforma ospedaliera che il Ministro Mariotti ha presentato ai suoi colleghi perché lo studino prima che esso venga presentato e discusso in Consiglio dei Ministri avrebbe dovuto essere documento riservato. Solo dopo la sua approvazione, con le inevitabili modifiche, da parte del Consiglio dei Ministri avrebbe dovuto essere divulgato in attesa della sua presentazione al Parlamento.

Così almeno mi fu detto quando ne ebbi copia dal Ministro stesso nella mia qualità di presidente della numerosa Commissione consultiva che in ventiquattro lunghe riunioni in Roma aveva preso in esame gli aspetti essenziali della tanto auspicata riforma.

Viceversa in poche settimane il testo del progetto è venuto a conoscenza di tutti, ed ha suscitato un'accesa polemica sia in campo politico sia tecnico. Mi sento perciò in obbligo di intervenire io pure sia perché il mio nome è stato più volte fatto dal Ministro stesso nella sua relazione ed in successive dichiarazioni, sia perché è opinione diffusa tra i miei colleghi che il progetto «Mariotti» sia ispirato alla mia relazione conclusiva sui lavori della ricordata Commissione consultiva.

Compiti del Ministero

In realtà il progetto ministeriale è stato redatto da pochissimi stretti collaboratori del Ministro, i quali non hanno tenuto gran conto della mia relazione e soprattutto del suo spirito conciliativo. Essi hanno in altre parole trasfuso nella relazione alcune opinioni estremiste, condivise da una esigua minoranza della Commissione consultiva da me lungamente presieduta, ed hanno, al contrario, trascurato alcune importanti opinioni di maggioranza.

Detto questo non ritengo tuttavia, come qualcuno ha affermato, che il progetto debba essere respinto in blocco. Esso però, nell'interesse di tutti, deve essere riveduto ed in più parti sostanzialmente modificato: a ciò del resto non si oppone il Ministro che anzi lealmente sollecita critiche obiettive e documentate.

Se a questo compito ponesse mano una ristretta Commissione di maturi autentici ed autorevoli esperti, composta da non più di una ventina di persone di buona volontà, di sicura esperienza della vita ospedaliera italiana e di provata competenza di tecnica ospedaliera scelte tra medici ospedalieri ed universitari, amministratori ospedalieri nonché rappresentanti il ministro di Sanità, lasciando da parte politica e partiti, sono certo che il progetto diverrebbe cosa viva e feconda.

Ecco in poche parole quali sono i punti accettabili con o senza qualche correttivo, e quali i punti che a nostro avviso dovrebbero subire importanti modifiche.

E' senz'altro accettabile l'accentramento nel Ministero della Sanità del controllo generale sugli ospedali esistenti, nonché e più ancora di quelli erigendi. Solo attraverso un piano nazionale affidato ad una commissione presieduta dal Ministero della Sanità e piani regionali affidati ai comitati regionali per la programmazione ospedaliera si potranno, in un ragionevole numero di anni, correggere le più gravi sperequazioni, con sperperi e duplicati da un lato e lamentevoli deficienze dall'altro. Tutto ciò è chiaramente prospettato e praticamente risolto dal Progetto Mariotti.

Ritengo tuttavia indispensabile che alla formulazione dei vari piani partecipino sempre rappresentanti delle Facoltà di Medicina in quanto l'insegnamento clinico è sempre stato e sarà il centro scientifico e culturale dell'assistenza sanitaria del Paese, sia perché in molti centri regionali i policlinici universitari fanno parte integrale ed insostituibile del servizio ospedaliero. Inoltre molti reparti clinici offrono possibilità di diagnosi e di cura che gli ospedali non hanno e non possono avere, essendo compito istituzionale degli istituti e delle cliniche seguire il rapido progresso del sapere e ad esso contribuire con uomini e mezzi particolarmente idonei.

Il «Fondo ospedaliero»

Si dovranno inoltre rispettare, nella formulazione del piano ospedaliero, determinate regole previste dagli statuti e dalle tavole di fondazione degli ospedali esistenti.

Altro capitolo di straordinario rilievo nel progetto di riforma è quello che riguarda l'istituzione nel bilancio di previsione dello Stato del Fondo nazionale ospedaliero, organismo finanziario da affidarsi ad un apposito Comitato di ministri presieduto dal Ministro della Sanità.

A questo poderoso istituto dovrà affluire tutto il denaro che oggi alimenta, in vari rivoli (o fiumi!), gli ospedali italiani.

L'istituto dovrà da parte sua provvedere, attraverso una saggia nuova burocrazia, a tutte le spese di gestione degli ospedali del grande piano nazionale: rette, stipendi, attrezzature, manutenzione, nuove costruzioni, ecc.

Si tratta di una profonda trasformazione che implica imponenti problemi finanziari, giuridici ed organizzativi i quali richiedono uno studio preventivo molto accurato dei vantaggi e degli svantaggi emersi in quei Paesi ove un simile sistema è stato applicato: si potranno così evitare i non pochi errori che altrove sono stati commessi. Soprattutto è necessario che questa rivoluzione amministrativa non inaridisca da un lato i contributi e le economie che tanti lodevoli e disinteressati amministratori hanno ottenuto con iniziative personali e locali, e non aumenti d'altro lato il fardello di sprechi che purtroppo si accompagna per definizione alla burocrazia dello Stato.

Comunque il principio di una migliore solidarietà nazionale nell'assistenza ospedaliera merita generale consenso: ma non sempre le idee semplici e generose possono trovare pronta e completa realizzazione. Meglio forse è procedere per gradi e con la massima cautela.

Poco vi è da obiettare ai capitoli riguardanti la distribuzione topografica, l'organizzazione interna, la sorveglianza e la tutela degli ammalati, capitoli che il legislatore dovrebbe chiaramente codificare nello stesso progetto di legge. Attenti però a non scendere nei poteri affidati ai subalterni perché l'esperienza di tutti i tempi insegna che solo col rispetto dell'autorità di chi ha raggiunto per merito proprio i gradi superiori, si ottengono i migliori risultati.

Così pure nulla da obiettare a quanto riguarda i compiti degli ospedali: essi però non debbono illudersi di poter svolgere l'insegnamento agli studenti in medicina e ai medici se non in accordo con le Facoltà mediche universitarie.

Ed in argomento di universitari è veramente deplorevole che nel progetto di riforma si ignori del tutto l'esistenza di cliniche ed istituti universitari sia come posti di ricovero e di studio e cura dei malati, sia negli organi destinati a formulare i piani ospedalieri tanto su piano regionale che nazionale.

Concorsi e docenti

Anche per quanto riguarda l'assistenza ambulatoriale specialistica a favore degli assistiti dagli enti mutualistici ed assicurativi e dai comuni, vale a dire della quasi totalità dei pazienti bisognevoli di cure ambulatoriali, si afferma l'esclusiva competenza degli ambulatori ospedalieri.

Se ciò dovesse avverarsi, non solo si svuoterebbero le cliniche ma ne deriverebbe grave danno agli assistiti, cui sarebbe preclusa la possibilità di cure altamente specializzate quali sono quelle fornite dalle cliniche universitarie.

Più grave ancora è l'esclusione categorica degli universitari dalle Commissioni di concorso: ciò porterebbe fatalmente ad un abbassamento del livello culturale degli ospedalieri e d'altro lato provocherebbe una diserzione in massa degli assistenti dalle cliniche, non più palestra formativa dei migliori concorrenti ai posti ospedalieri.

Si tratta evidentemente di sviste e lacune che è facile riparare ma che dimostrano la tendenziosità o l'incompetenza dei consiglieri ai quali il Ministro si è affidato.

Per quanto riguarda i concorsi dobbiamo richiamare il legislatore a quanto è chiaramente esposto nella nostra relazione sui lavori della Commissione ospedaliera consultiva: se concorso su base nazionale ci deve essere, questo rappresenti solo un primo vaglio per sfoltire i concorsi successivi dagli elementi grossolanamente immaturi. Confermiamo la convinzione che solo imponendo concorsi per titoli ed esami, per i singoli ospedali o per gruppi di ospedali, si stimolano gli aspiranti ad aggiornarsi col rapido progresso del sapere medico e si assicura, nei limiti di un giudizio umano, la scelta dei migliori.

Per eliminare alcune lamentate ingiustizie negli attuali concorsi per esame sono suggerite nella nostra relazione valide norme che invito a rileggere con attenzione.

Qualche cenno vorremmo sui compensi ai medici ospedalieri, sul tempo pieno e sulle case di cura. Il progetto respinge come sistema superato la retribuzione fatta in proporzione alla quantità ed alla qualità del lavoro fatto, stabilendo uno stipendio eguale per tutti i medici dello stesso grado e basato su base nazionale, ammettendo tuttavia un assegno integrativo per determinate categorie in rapporto al carattere specialistico della prestazione e per il lavoro straordinario.

La necessità di uno stipendio pensionabile adeguato alla posizione professionale e sociale del medico ospedaliero è una conquista da tempo da tutti richiesta e quindi benvenuta sia la proposta del Ministro.

Ma bisogna mantenere, nei limiti consentiti dalle possibilità economiche del Paese, compensi variabili calcolati in base alla quantità ed alla qualità delle prestazioni. Altrimenti molti medici ospedalieri rallenterebbero il ritmo del loro lavoro, con automatico aumento della degenza media degli ammalati e di conseguenza necessità di molti nuovi ospedali!

Compensi e «tempo pieno»

Bisogna riconoscere che nello stabilire lo stipendio fisso per categoria il Ministro ha voluto risolvere in modo salomonico una triste disputa fra medici ospedalieri che si protrae da anni. Chi scrive è stato impotente partecipe a tante e poi tante inconcludenti riunioni sulla suddivisione dei cosiddetti proventi fissi, che non si stupisce della proposta contenuta nel progetto di riforma.

Ma se per l'accordo generale sono necessarie alcune rinunce da parte delle categorie maggiormente privilegiate, sarebbe d'altra parte molto dannoso ai fini di una migliore assistenza e dell'economia dei costi sopprimere o ridurre di troppo la possibilità di un guadagno proporzionato al lavoro fatto.

Altro *punctum dolens* è quello del tempo pieno. In alcuni Paesi esso significa che il medico addetto ad un determinato servizio ospedaliero od universitario non può svolgere alcun'altra attività *extra moenia*. Ma gli stipendi, se si eccettuano i Paesi comunisti, sono sensibilmente più elevati di quelli presumibili in Italia ed inoltre il sistema ha determinato un netto calo del rendimento individuale, tanto che si è dovuto largheggiare in successive concessioni.

Nel progetto di cui qui si discute il Ministro ha adottato un'interpretazione assai più sensata del «tempo pieno» intendendo giustamente stabilire che il medico ospedaliero debba svolgere per tutte le ore stabilite nel contratto di lavoro la sua attività nell'ospedale al quale è addetto, concedendogli libero esercizio professionale nelle altre ore. Si afferma tuttavia l'«incompatibilità di assunzione di altri rapporti di impiego presso enti pubblici e dell'esercizio professionale in case di cura private».

Mentre riteniamo giusta la proibizione di assumere ulteriori impegni presso altri enti, salvo per coloro che svolgono in ospedale attività limitate e che potrebbero definirsi a «tempo parziale», ingiusta ci sembra la proibizione di prestare la propria opera in case di cura private.

Dilatti un per un internista buona parte della sua attività professionale può svolgersi in casa propria od a domicilio del malato, per tutti ed in modo particolare per i chirurghi e la generalità degli specialisti è indispensabile poter usufruire delle case di cura private.

Tanto più che per le case di cura si esige che il medico provinciale accerti l'adeguatezza delle loro attrezzature, dei servizi e del personale. Se si dovesse vietare l'accesso dei medici ospedalieri alle case di cura, si priverebbero queste ultime del personale più qualificato abbandonandole a medici di dubbia capacità.

Quindi libero accesso alle case di cura, a maggior ragione se si dovesse insistere nell'affermazione, a nostro avviso errata, che gli ospedali debbano avere una «retta unica per tutti i ricoverati». Ciò dovrebbe significare abolizione dei reparti di categoria superiore a pagamento differenziato. Il che determinerebbe un totale esodo verso le case di cura private di chi desidera e può concedersi un ricovero più confortevole.

Con questa mia sommaria disamina ho cercato di chiarire ai lettori i punti più controversi del progetto di legge che così vivaci reazioni ha provocato ovunque.

Concludo riaffermando che mentre si deve riconoscere in esso un coraggioso tentativo per risolvere, con criteri nuovi ed in buona parte plausibili, nel suo assieme l'annoso problema dell'assistenza ospedaliera, è però necessario che il Ministro si cerchi migliori consiglieri tra le personalità più rappresentative del mondo ospedaliero e clinico al fine di correggere alcune inaccettabili proposte, sulle più importanti delle quali ho qui richiamato l'attenzione.

Come ho detto in principio, con tali correzioni, del resto facili ed intuitive, il progetto diverrebbe cosa viva e feconda e potrà infine risolvere per un lungo periodo di anni una delle più importanti e sentite esigenze del nostro Paese.

A. Mario Dogliotti
Direttore Clin. Chirurgica dell'Università di Torino

Grace a Vienna per la Croce Rossa

La principessa di Monaco è stata accolta con manifestazioni di simpatia nella capitale austriaca dove parteciperà al Congresso della Croce Rossa (Tel. A. P.)

Malato fugge dall'ospedale e si rifugia sopra un tetto

Vigili del fuoco e carabinieri impegnati 5 ore per bloccarlo

(Dal nostro corrispondente)
Ovada, 2 ottobre.

(g. t.) Una caccia notturna all'uomo ha impegnato per oltre cinque ore, questa notte, vigili del fuoco, carabinieri e militi della Croce Verde. Un uomo fuggito dall'ospedale di Ovada si era barricato sopra un tetto, armato di un tridente con permettendo ad alcuno di avvicinarsi.

L'episodio, che ha messo a soqquadro l'intero paese, ha avuto luogo a Casinelle e ne è stato protagonista Amedeo Guala, un contadino di 62 anni, del luogo. L'uomo nei giorni scorsi era stato ricoverato presso il nostro nosocomio per subire un piccolo intervento ad una gengiva. Dopo l'operazione veniva colto da una piccola emorragia da lui stesso provocata per essersi strappati i punti di sutura. Superata la crisi, veniva medicato ma ieri l'inconveniente si ripeteva.

Il male probabilmente ha sconvolto la mente dell'uomo che, dando in escandescenze, cercava di fuggire dall'ospedale. In un corridoio veniva però bloccato da due infermieri e da una suora, che cercavano di calmarlo. A questo punto giungeva il fratello e del fatto si approfittava il Guala per fuggire nella strada, seguito dal congiunto che lo raggiungeva e poi lo conduceva a casa.

Giunto nell'abitazione, l'uomo ha atteso che il fratello uscisse per recarsi ad avvertire il medico, poi, o per paura del sanitario o per il male, si barricava in casa. Salito sul solaio, il poveretto, quasi nudo e armato di un tridente, dava sfogo alla sua ira menando con l'arnese colpi all'impazzata. Era necessario allora l'intervento dei vigili del fuoco di Alessandria, dei carabinieri di Molare e dei militi della Croce Verde di Ovada. Questi tentavano di raggiungere il Guala per vie diverse, ma coloro che si avvicinavano venivano accolti a colpi di tridente e dal lancio di oggetti vari.

Tutto il paese intanto si era radunato sul luogo dove i vigili, alla luce di potenti gruppi elettrogeni, cercavano di bloccare il malato. Finalmente riuscivano ad aprire un varco sul tetto e il Guala veniva fatto segno ai getti degli idranti, mentre con delle pertiche veniva ristretto in un angolo del solaio. Dopo oltre cinque ore di inutili tentativi — ed era ormai l'una — vigili del fuoco e carabinieri riuscivano ad aver ragione dell'uomo, ormai sfinito e malconcio. Un'autolettiga della Croce Verde provvedeva poi al suo ricovero in ospedale.

Dopo l'intervento del vescovo egiziano al Concilio

Presentato alla Camera un disegno di legge per istituire il «piccolo divorzio» in Italia

Ne è autore il deputato socialista on. Fortuna - Il testo si richiama a quello, notissimo, dell'on. Sansone, pure del psi - Lo scioglimento delle nozze verrebbe concesso solo in casi gravi ed eccezionali: quando un coniuge è condannato ad oltre 5 anni di reclusione (oppure a pene minori, ma per reati sessuali), quando uno dei due è irrimediabilmente pazzo, quando si è abbandonati da oltre cinque anni

(Nostro servizio particolare)
Roma, 2 ottobre.

Un deputato socialista friulano, l'on. Loris Fortuna, ha presentato ieri a Montecitorio un progetto di legge che mira ad introdurre nella nostra legislazione quello che si vuole chiamare comunemente il «piccolo divorzio».

Secondo il primo comma dell'art. 149 del Codice civile «il matrimonio non si scioglie che con la morte di uno dei coniugi». E' lo stesso rigoroso principio della indissolubilità matrimoniale accolto dal Diritto canonico: la Chiesa cattolica, come è noto, non ammette la possibilità di scioglimento del matrimonio per motivi insorti «dopo» la sua celebrazione; ammette soltanto l'ipotesi dell'annullamento del vincolo se risulta dimostrato — dopo processi che sovente si trascinano per anni — che «al momento» del matrimonio sussistevano certe condizioni particolari (vizi di consenso, errore di persona, ecc.).

Sono, con poche varianti, le stesse ragioni che anche il Codice civile prevede per l'impugnazione del matrimonio e che possono condurre ad una sentenza di nullità; in base a questa sentenza il matrimonio è nullo sin dall'inizio, come se non fosse mai stato celebrato.

Nel progetto Fortuna, che per tanti lati si richiama al progetto che un altro socialista, l'on. Sansone, presentò alla Camera nell'ottobre 1954, si propone invece che il matrimonio possa essere sciolto anche per cause sopravvenute, diverse dalla morte, purché si tratti di cause eccezionalmente gravi.

Esso ammette infatti il divorzio nei cinque casi seguenti:

1) quando uno dei due coniugi sia stato condannato: a) con una o più sentenze definitive a cinque o più anni di reclusione o all'ergastolo per delitti non colposi; b) a qualsiasi pena detentiva per incesto, delitti sessuali commessi a danno di discendenti, istigazione della moglie o delle figlie alla prostituzione, ecc.; c) a una pena detentiva superiore a un anno per maltrattamenti o qualche altro reato commesso a danno del coniuge o di discendenti. «In questi casi — afferma l'on. Fortuna nella sua ampia relazione — non sembra giusto costringere l'altro coniuge, onesto e incensurato, a conservare un legame con chi si è reso autore di un'azione criminosa, soprattutto quando essa rivela una tendenza incompatibile o contraria con l'esercizio della patria potestà, dell'autorità maritale, di una ordinata e regolata vita coniugale».

2) Quando tali delitti siano stati commessi per gravi infermità mentali;

3) nel caso di abbandono del tetto coniugale per un periodo ininterrotto superiore ai cinque anni e di separazione legale o di fatto per non meno di cinque anni;

4) quando uno dei coniugi, affetto da malattia mentale si trovi degente in un ospedale psichiatrico o in un altro luogo di cura da non meno di cinque anni;

5) nel caso in cui l'altro coniuge, quale cittadino straniero, abbia ottenuto all'estero l'annullamento o lo scioglimento del matrimonio.

«In tal modo — commenta l'on. Fortuna — si vuole una volta per sempre porre fine alle anomalie e alle incongruenze cui dà luogo l'anacronistica legislazione attuale e si mira ad adeguarla alle norme del diritto internazionale privato realizzando quell'eguaglianza morale e giuridica del cittadino riconosciuta dalla legge sulla cittadinanza del 1912».

Nel progetto è poi indicata la procedura per ottenere il divorzio nei cinque casi citati; si tratta di una procedura analoga a quella prevista per le separazioni legali. Lo domanda un coniuge al tribunale con un ricorso che contenga l'esposizione dei fatti e il presidente firmerà con decreto il giorno della comparizione. Prima di rimettere gli atti al giudice istruttore il presidente del tribunale ha l'obbligo di fare un tentativo di conciliazione fra i due coniugi.

Qualora il tentativo fallisca e si arrivi al divorzio, la stessa sentenza che dichiara sciolto il matrimonio può disporre la corresponsione di un assegno alimentare o di mantenimento a favore di uno dei coniugi, valutando i motivi a sostegno della pattuizione e le condizioni economiche dei coniugi stessi. L'obbligo di corrispondere l'assegno cesserà, se il coniuge cui esso deve essere corrisposto convolerà a nuove nozze. Viceversa, l'obbligo di mantenere, educare e istruire i figli nati dal matrimonio dichiarato sciolto, permane anche nel caso di passaggio a nuove nozze di uno o di entrambi i coniugi.

«Com'è facile rilevare — osserva al riguardo l'on. Fortuna — i rapporti civili e patrimoniali dei figli con i genitori non verranno alterati dallo scioglimento del matrimonio, poiché si ispirano alla stessa norma sulla separazione».

Nei giorni scorsi il vicario patriarcale per l'Egitto, monsignor Elias Zoghbi, ha lanciato al Concilio la proposta di concedere il divorzio ai coniugi che si trovino in condizioni particolarmente difficili come l'ingiustificato abbandono. Il fatto che l'on. Fortuna abbia deciso di presentare ora il suo progetto non è, verosimilmente, il frutto di una coincidenza casuale.

ar. ba.

Giovane condannato a 6 anni perché spinse la moglie al vizio

A Saluzzo - E' un manovale di Moncalieri - Portava la consorte ventunenne nel Cuneese per sfruttarla

Aniello Zavaglia, il giovane condannato a Saluzzo

(Dal nostro corrispondente)
Saluzzo, 2 ottobre.

(vi.) In stato di detenzione è comparso davanti al tribunale di Saluzzo il manovale Aniello Zavaglia, di 25 anni, nativo di Pisciotta (Salerno), ma residente a Moncalieri in via Sestriere 47. Il giovane, che doveva rispondere di favoreggiamento e sfruttamento della prostituzione della moglie, è stato condannato a 6 anni di reclusione e 4 mesi di arresto.

Una sera dell'agosto scorso, una pattuglia di carabinieri, in servizio di perlustrazione sulla provinciale Saluzzo-Torino, scorgeva in località Torrazza, dove sono soliti darsi convegno alcune mondane, due giovani non molto distanti da un'auto in sosta su una piazzola. Pensando che si trattasse di protettori, i carabinieri li sorvegliavano. Poco dopo, infatti, i due si avvicinavano all'auto in compagnia di una donna e, mentre stavano per salire a bordo, si accorgevano della presenza dei militi.

La donna si dava alla fuga attraverso i campi e i due uomini assumevano un atteggiamento indifferente. I carabinieri li identificavano e li accompagnavano al comando. Anche la donna, raggiunta in un prato da due carabinieri, veniva fermata e portata in caserma a Saluzzo.

Dei due uomini uno era lo Zavaglia, l'altro il suo giovane nipote, G. C., di 17 anni, nativo di un paese del salernitano. La donna era la moglie dello Zavaglia, Celeste Arena, di 21 anni, nativa di Giffone Valleplano (Salerno), residente a Pisciotta ma ora domiciliata a Carmagnola in via Torino 78.

Interrogati, i tre cadevano in frequenti contraddizioni. Infine la donna e il ragazzo venivano rilasciati, ma lo Zavaglia era incarcerato. Con quest'ultimo è comparso davanti al giudici anche il giovane nipote, che aveva reso false dichiarazioni ai carabinieri. E' stato condannato ad una ammenda di 5 mila lire.

Pullman brucia per l'urto contro una casa: 28 feriti

Gravi l'autista e un passeggero - L'incidente in una curva

(Dal nostro corrispondente)
Campobasso, 2 ottobre.

(r. s.) Un pullman diretto a Campobasso è finito contro un casolare e si è incendiato: l'autista ed un passeggero sono rimasti gravemente feriti, le altre 26 persone che erano a bordo hanno riportato contusioni.

L'incidente è avvenuto stamane in una stretta curva nei pressi di Montaquila, a circa 50 chilometri da Campobasso.

L'autista Enrico Vanna, per cause non ancora accertate, ha perso il controllo della corriera che dopo aver sbandato è andata a schiantarsi violentemente contro il casolare.

I due feriti gravi, soccorsi da alcuni passanti, sono stati trasportati all'ospedale civile di Venafro.

I viaggiatori rimasti contusi sono stati medicati da alcuni medici di Montaquila.

L'astronauta John Glenn parla a Genova il 12 ottobre

(Dal nostro corrispondente)
Genova, 2 ottobre.

(e. m.) L'astronauta John Glenn nel pomeriggio del 12 ottobre, giorno di Cristoforo Colombo, nel corso dei lavori del 30° convegno internazionale delle comunicazioni terrà a Genova una relazione con proiezioni sul tema: «*Aspetti scientifici del programma Usa per il volo umano nello spazio*».

solo fino al 6 ottobre a **Torino Esposizioni un grande spettacolo per tutti:**

15° SALONE 2° SALONE internazionale della **TECNICA MONTAGNA**

la tecnica al servizio dell'industria e dell'agricoltura, del turismo e degli sport alpini

I "mastodonti della tecnica" al lavoro - "tutto in plastica" per la vita moderna - elettrodomestici ovvero "l'automazione in casa" - gli ultimi ritrovati per la cine-fotografia - case prefabbricate - una gita fra le più belle località montane d'Italia - mostra delle truppe alpine - i più originali oggetti dell'artigianato alpino - invenzioni per rendere più facili la vita e il lavoro - i vostri libri preferiti nelle più belle edizioni.

palestra di roccia e pista di neve artificiale con esibizione di alpini, guardie di finanza e maestri di sci - cori alpini e danze folkloristiche.

...e gli Oscar dei giovani artisti.

Oggi e domani ore 21, per il pubblico dei Saloni: al Teatro Nuovo proiezione di film di montagna.

Domani, a Convegno al Salone della Montagna le più celebri Guide Alpine del mondo.

biglietto d'ingresso unico

ORARIO { Feriale: 9,30 - 12,30 - 14,30 - 23,30 / Festivo: 9 - 23,30

AVVISO IMPORTANTISSIMO

OVUNQUE sia la Vostra residenza
QUALUNQUE sia la Vostra attività abituale
PICCOLO MODESTO o GRANDE sia il capitale di cui disponete potete assicurarVI un

elevato reddito mensile assolutamente garantito

Il settore è quello in continuo sviluppo ed espansione delle automazione delle vendite, ma proposto con concetti nuovi e di assoluta tranquillità per chi aspira a farne parte.
Questa offerta Vi viene fatta da una grande Organizzazione Europea, alla quale potete richiedere direttamente il programma.

AUTOMATIC COIN MACHINES of Italy
VIA CADORNA, 5 - TRIESTE

la Torinese Profumi
CLASSE... CONVENIENZA... CORTESIA
TORINO VIA ANDREA DORIA, 8 - TEL. 510.938

NAPOLEON FOR MEN *of genius*

(N)

Toilet Water FOR MEN
Toilet Water SPRAY FOR MEN
PRE BARBA (per rasoio elettrico)
Lozione DOPO BARBA
Schiuma DOPO BARBA SPRAY
Crema rapida da barba SPRAY
Crema da barba a pennello
Talco in scatola
Talco SPRAY (contenitore)
Stik deodorante
Deodorante SPRAY
Brillantina emulsionata SPRAY
Brillantina solida in scatola
Sapone in scatola

CERUTTI

MISURE PER TUTTI
VIA PALAZZO DI CITTA' 26
TELEFONO 542.600 - TORINO
(chiusura ogni lunedì mattina)
Confezioni maschili 1965
NOVITÀ IMPERMEABILI - SOPRABITI

il cuscinetto miracolo SMIG TIENE SALDA LA DENTIERA

Dà sollievo alle gengive doloranti - Aderisce alla dentiera - Non più «fissaggi» giornalieri

Conforto e sollievo per chi soffre a causa delle dentiere! I cuscinetti per dentiere SMIG formano una morbida imbottitura che evita il disturbo causato da dentiere allentate e non perfettamente aderenti. Potete mangiare qualunque cosa, parlare, ridere: la dentiera non si muoverà. I cuscinetti per dentiere SMIG sono resistenti, non sono necessari rinnovi quotidiani. Sono facili a pulirsi ed innocui per gengive e dentiere. Quando ne è necessaria la sostituzione, basta staccarli. Comperate oggi i cuscinetti per dentiere SMIG che troverete presso le farmacie. Ogni pacchetto contiene 2 cuscinetti. Prezzo lire 785 la confezione.

Concess. per l'Italia: FULFORD S.p.A. Milano - Via Pasinetti, 12 - T. 64.84.496

dal 1900 **INFORMAZIONI**
COMMERCIALI - PRIVATE - ITALIA-ESTERO
CAMPANINO F.LLI
VIA G. PAMPARATO 25 - TEL. 753.079 - TORINO

ernia

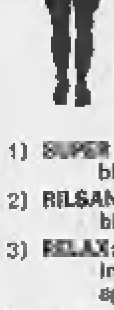

TRE NOVITÀ SENSAZIONALI

Il metodo moderno senza molle né pelotte

MYOPLASTIC-KLEBER

vi offre, grazie all'impiego di Tecnici e di nuovo libro,

UNA GAMMA UNICA AL MONDO

1) **SUPER CONFORT:** tessuto esclusivo, soffice, leggero, lavabile, mantiene l'ernia «come con le mani».
2) **RILSAN:** modello d'una dolcezza straordinaria, insuperabile per l'igiene e il conforto.
3) **RELAX:** modello speciale per lo sport, il bagno, il riposo, in fibra Lycra, senza alcun accessorio metallico. Si applica come uno slip.

Prove e informazioni presso gli specialisti dell'

INSTITUT HERNIAIRE DE LYON
in Italia dal 1950

TORINO: Ant. Farm. Ord. Mauriz., Gall. Umberto I. Tutti i giorni.
ALESSANDRIA: Farm. Centrale, piazzetta Lega. Tutti i giorni.
CUNEO: Farmacia Centrale, via Roma 89. Tutti i giorni.
FOSSANO: Farmacia Tallone, via Roma. Tutti i giorni.
NOVARA: Farm. Dr. Chiabrera, c. P. Vittoria 3. Giovedì 7 mattino.
SAVONA: Farm. Dr. Fascie, via P. Boselli 24. Lunedì 11 (ore 9-12).
IMPERIA: Farmacia Dr. Novaro, via Bonfante. Martedì 12.
GENOVA: (Ag. Gen.) Farm. Intern. v. XXV Aprile 18. Tutti i giorni.

ANNUNCI ECONOMICI

● SOC. CAPITALI CESSIONI RILIEVI AZ. L. 180 p.p.

(Continua da pag. 8)

SUPERMERCATO alimentari incasso 200.000 giornaliere zona commercialissima cedo 12.000.000 dilazionando eventualmente gerenza. Telefonare 545-596. O565

TABACCHERIA drogheria cedesi prezzo conveniente. Telefonare 596-654.

TABACCHERIA grandiosa alloggio levata 950.000 forte vendita minuteria cedesi 17.000.000. Cubito, telefono 758-949. O370

TAGGIA (Sanremo) affittasi-vendesi terreno con capannoni edificabili industria magazzeni, largo piazzale manovra autotreni. Impianto utilizzo acqua torrente Argentina forza motrice. Rag. Cagnacci, telefono 80-888, Matteotti 80, Sanremo. 26411

TINTORIA cedesi con macchinari ben attrezzata, causa malattia. Telefonare 795-558. A97779

TORREFAZIONE attrezzatissima moderna invidiabile posizione cedo. Cav. Casalegno, telefono 885-962.

TORREFAZIONE degustazione massimo passaggio arredatissima forte incasso cedo 3.500.000 dilazionando. Telef. 512-677. O565

TORREFAZIONE superalcoolici centralissima (chiusura [illegible] e festiva) gravi motivi famiglia cedesi 9.500.000 facilitando. Alleronei Boero, Carlo Alberto 41. O233

TROGLIA corso Regina 168 cede drogheria incasso 60.000 giornaliere permutasi immobili. O540

TROGLIA corso Regina 168 cede colori vernici buona posizione, 3 milioni 200.000. O540

TROGLIA corso Regina 168 cede autorimessa 100 macchine media posteggi 6000, 5.500.000. O540

TROGLIA corso Regina 168 cede negozio fiori centrale avviatissimo angolare 4.200.000 dilazionando.

TROGLIA corso Regina 168 cede rivendita pane drogheria centrale 130 kg. incasso 60.000, 4.500.000 dilazionando. O540

URGE cedere negozio maglieria escluso intermediari, zona S. Paolo. Telefonare 774-589. A99162

VENDESI bar causa malattia. Telefonare 293-633. A100432

VENDESI licenza negozio busti donna ed annessi 580.000 zona Mirafiori. Telefonare 364-418.

VENDESI merceria modernamente arredata retro abitabile. Tel. 790-106.

VENDO bella drogheria. Tel. 327-454

VENDO drogheria conveniente affitto [illegible] trasferibile. Tel. 328-312.

VENDO negozio vernici e colori 1 milione trattabile. Telef. 323-705.

VERA occasione cedesi negozio elettrodomestici vuoto oppure sola licenza. Telefonare 399-645.

VINI ingrosso in recipienti chiusi centrale cedesi 2.300.000 trattabili. Attrezzature completa. Tratte geom. Della Bella, corso Luigi Einaudi 35, Torino. Telefono 580-727.

5.000.000 eventualmente aumentabili, esamineremo collaborazione autofficina, garage, distributore, provincia Cuneo, Torino. Scrivere: «Pubblicità Stampa 2 — Genova».

● COMPRA - VENDITA ALL. LOCALI e TERR. L. 180 p.p.

A.A.A.A.A.A. AFFARONE vendiamo Valle di Lanzo, villa 8 camere doppi servizi, tre garages, giardino, volendo due alloggi indipendenti, eventuale mutuo, oppure accettiamo prenotazioni con facilitazioni nuova legge edilizia. Telef. 682-835, 924-051.

A.A.A.A.A. ACQUISTO alloggio contanti, privatamente. Telefon. 518-738.

A.A. ACQUISTO (contanti) alloggetto signorile, casa vecchia. Telefonare 541-419. O626

A. ATTICO S. Paolo 2 camere tinello ampissimo terrazzo vendo 6.500.000. Telefonare 779-191.

A. BORGATA Vittoria 1-2-3 camere tinello 40% contanti, mutuo S. Paolo. Telef. 779-191. O457

A. CAPOLINEA 5 vendo nuovo ampio 2 camere tinello 4.800.000 mutuo S. Paolo. Telefonare 779-191.

A. CASA rustica 8 camere portico, orto, grande cortile Torino, regione Barca vendo. Telefonare 519-396.

A. CONTANTI acquisto alloggi, muri negozi, liberi, affittati. Telef. 694-180

A. PARELLA nuovo signorilissimo una camera tinello cucinino 4 milioni 400.000 più mutuo. Telefonare 779-191. O457

A. PORTA Nuova signorili recentissimi spaziosi 3 camere tinello e 3 camere tinello saloncino doppi servizi vendo 108.000 mq. mutuo compreso. Telefonare 779-191.

A Porta Nuova vendo alloggio 3 camere cucina termo bagno piano IV ascensore libero subito. Richiesta 7.600.000. Scrivere: «Pubblicità Stampa 3592 — Torino».

A serie Cooperative edilizie funzionari od impiegati, eventi disponibilità finanziarie minime ma adeguate, [illegible] condizioni vantaggiose area edificabile in Torino, piazza Pitagora, con progetto approvato oltre 100 camere e con assistenza legale per conseguimento delle sovvenzioni di legge realizzo costruzione. Esclusa assistenza tecnica, indirizzare richieste con precisazioni: «Pubblicità Stampa 8299 — Torino». A99984

A un milione per camera più mutuo e rateazioni vendo ultimi alloggi Mirafiori. Telef. 890-979. A99145

A vera occasione vendiamo alloggi liberi e occupati nuovi, 35% mutuo S. Paolo, 35% rateazione 5 anni, 30% contanti. Via Sansovino angolo via Cuniberti 90. Visite 16-18. Telefonare 60-063. O338

A 2.200.000 vendo dintorni Canale d'Alba casa 4 camere garage vigneto e 1000 metri. Telefonare 276.304.

A 4.000.000 vendesi 3 camere cucina bagno. 3.000.000 vendesi 2 camere cucina. Via Salassa 7. Visite 15-18. A99985

ABITABILE signorile 3 camere cucina piano rialzato 7.600.000 zona Bernini. Telefonare 758-549.

ACQUISTANSI fabbricati uso officine magazzini divisibili in Torino. Telefonare 694-791. A99949

ACQUISTASI, affittasi magazzino centrale semicentrale 500-700 mq. con locali ufficio stesso piano. Scrivere: «Pubblicità Stampa 3633 — Torino».

ACQUISTASI periferia capannone magazzino occasione. Dettagliare. Scrivere: «Pubblicità Stampa 3587 — Torino». A100192

ACQUISTEREI alloggio semicentrale 2-3 camere servizi. Telef. 769-800

ACQUISTEREI alloggio signorile contanti due milioni resto 50.000 mensili. Scrivere «Pubblicità Stampa» 8221 — Torino. A99325

ACQUISTEREI contanti [illegible] alloggio salone tutto studio e servizi anche consegna febbraio, qualsiasi zona esclusa Milano, Francia. Scrivere: «Pubblicità Stampa 3458 — Torino». A98440

ACQUISTO alloggio villetta 4 camere servizi garage Torino. Tel. 694-791.

ACQUISTO contanti alloggetto casa nuova. Telefonare 386-100.

ACQUISTO privatamente salone, 2 camere, servizi, panoramico o in villetta semicentrali. Telefonare ore pasti 279-282. A100817

ADIACENZE Largo Giachino [illegible] muri negozio 7 aperture angolare (bar) con alloggio. Telef. 776-071.

AFFARONE bellissimo locale 800 mq. ufficio, alloggio 24 svendiamo 26.000.000, 6.000.000 contanti, [illegible] mutuo, 12.000.000 rate mensili 250.000 senza interessi, ottimo investimento anche commerciale (permutiamo cascina). Diavino, Sant'Anselmo 13. O332

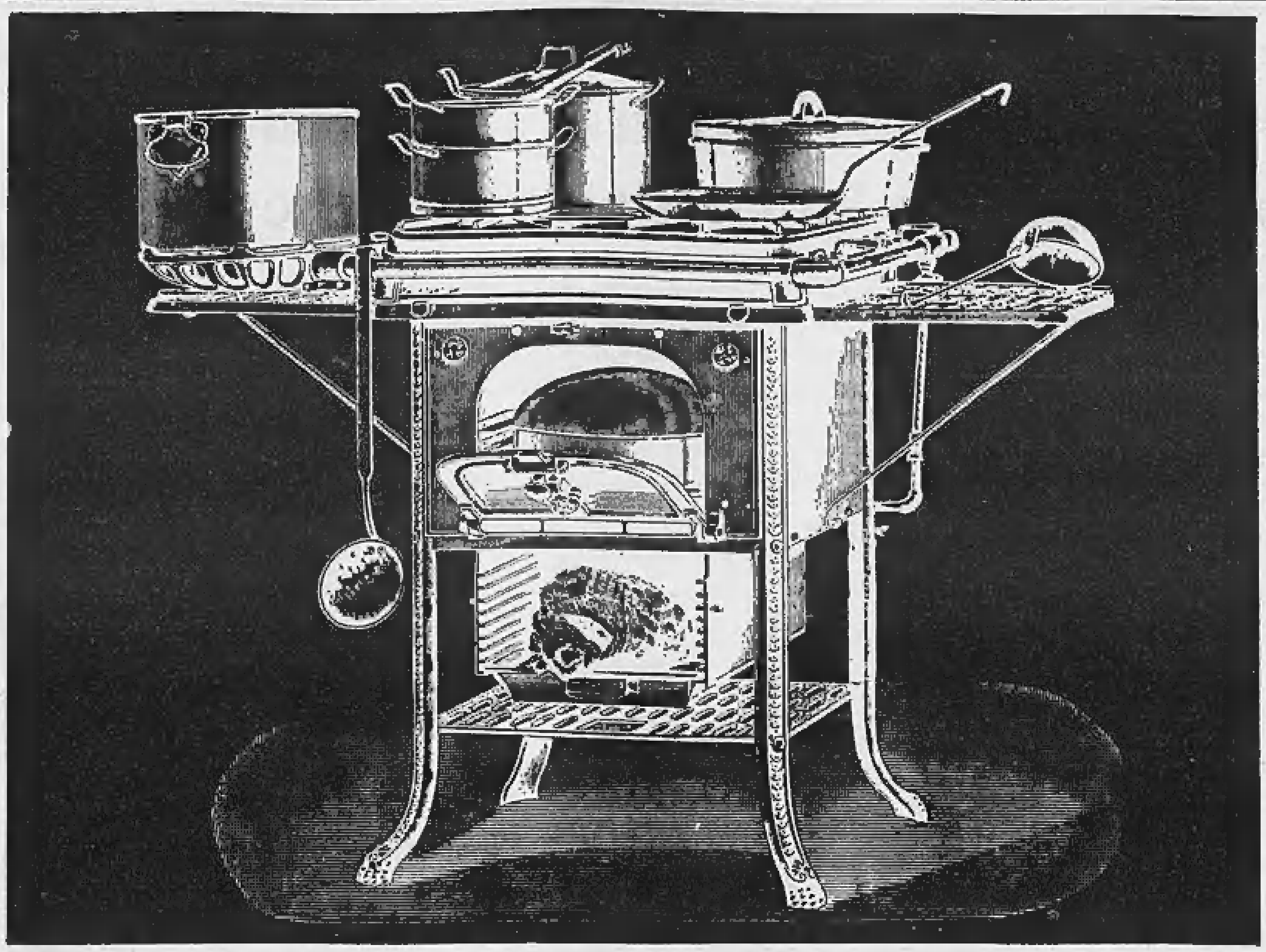

Queste le compriamo noi

per il nostro museo

La Triplex ha deciso di arricchire il Museo delle Cucine del suo Stabilimento di Solaro (Milano) con suoi modelli in vendita prima del 1900.

Da ricerche fatte nei suoi archivi risulta che le seguenti signore molti anni fa erano in possesso di modelli di cucine Triplex **in uso già nel 1896:** Giuseppina Torelli Violler, Beatrice Migliavacca Belgir, Rina Galimberti, Laura Pozzi Stucchi, Maria Clerici, Aurelia Bossi, oltre ai seguenti signori: Edmondo Granata ed Ermogene Damiani.

Si prega le suddette persone e chiunque altro fosse ancora in possesso di modelli Triplex in vendita prima del 1900 di prendere contatto con la Direzione della Società.

TRIPLEX

TRIPLEX S.p.A. - Milano, Via De Breme 25 - tel. 3070

AFFARONE privato vende a Settimo Torinese 3 camere spaziose e servizi 5.000.000 trattabili. Scrivere: «Pubblicità Stampa 8362 — Torino».

ALASSIO attico lungomare vendesi mq. 70 più terrazzo mq. 30 lire 7.800.000. Scrivere: «Pubblicità Stampa 28 — Milano». 26429

ALASSIO zona residenziale vendesi villa signorile per impiego capitale sicura rendita, adatta anche albergo pensione clinica, valore 150 milioni. Richiesta 100 milioni trattabili. Scrivere: «Pubblicità Stampa 8263 — Torino». A99702

ALLOGGETTO a camere indipendenti casa vecchia zona semicentrale vendesi. Telefon. 530-996, 212-839.

ALLOGGI barriera Milano (via Cherubini) 1 camera, tinello, servizi 3.400.000; 2 camere, tinello, servizi 4.900.000. Telefonare 547-476.

ALLOGGI [illegible] costruzione 1-2-3 camere, vendonsi 900.000 vano zona corso Palermo. Telef. 512-114.

ALLOGGI in costruzione vendonsi 2.000.000 per camera zona Italia 61. Telefonare 535-349. O563

ALLOGGI ogni grandezza ottima tecnica costruttiva vendonsi. Corso 11 Febbraio 17. Visite anche domenica mattina. O174

ALLOGGI signorili vendonsi 2-3 camere salone doppi servizi, abitabili subito. Via Madama Cristina angolo via Baretti 26. Mutuo. Visite 15-18. Telefonare 877-465.

ALLOGGI signorilissimi vendonsi in zona residenziale via Tiziano 48. Dilazione pagamento 50%. Telefonare 545-469. A98745

ALLOGGIO corso Regina (sottopassaggio) due camere, cucina, casa signorile, libero, 6.000.000. Acchiardi, Settembre 58. O422

ALLOGGIO Torincasa, Cavour 7, Nichelino, due camere tinello cucinotto servizi, 3.000.000 più 1.200.000 facilitando. O626

ALLOGGIO Torincasa, Cavour 7, via S. Marino, due camere grandi, cucina servizi, 5.200.000. O626

ALLOGGIO Torincasa, Cavour 7, zona Stadio, camera, cucina, servizi, 3.200.000. O626

ALLOGGIO Torincasa, Cavour 7, corso Potenza, signorile tre camere cucinino servizi, 5.800.000. O626

ALLOGGIO Torincasa, Cavour 7, corso Umbria, due camere cucinotto servizi, 4.000.000. O626

ALLOGGIO Torincasa, Cavour 7, borgata Parella, camera cucina servizi 2.300.000. O626

ALLOGGIO 240 mq. signorile centralissimo vendesi. Scrivere: «Pubblicità Stampa 8250 — Torino».

AOSTA Chesallet (Clou) [illegible] villetta nuova [illegible] bellissima posizione. Rivolgersi Marcoz. A97363

APPARTAMENTI corso Sebastopoli 235, posizione signorile, 4-5 camere, biservizi, 8.350.000-10.800.000 più [illegible] ulteriori dilazioni. Gabetti 578-044. O709

APPARTAMENTI via Baltimora, Stadio Comunale, 3 [illegible], servizi, 4.200.000 mutuo 2.200.000; 4 camere, servizi 5.300.000 mutuo 2 milioni 600.000. Gabetti 578-044.

APPARTAMENTO centrale 3 camere, servizi, vendesi. Facilitazioni pagamento. Telef. 517-803, 526-594.

APPARTAMENTO piazza Rebaudengo, 3 camere, cucinotto, servizi, 6.800.000. Gabetti 578-044.

APPARTAMENTO precollinare signorile camere 7 terrazzo, giardino, 12 milioni, rimanenza mutuo. Telefonare 487-687. O448

APPARTAMENTO 2 camere, cucinotto, servizi, via Portofino 15, levante-ponente, vicino corso Unione Sovietica, Nuovo, bellissimo, abitabile subito, 3.000.000, mutuo 2.900.000. Gabetti 578-044. O709

ATTENZIONE vendo terreno mq. 2200 con capannoni, tettoie, uffici, uso industriale, deposito, Mirafiori. Eventualmente affittasi. Tel. 341-134

BORGARETTO casetta 500 mq. terreno 4 camere servizi laboratorio vendesi. Telefonare 343-591.

BOX privati affittati nuovi redditizi vendonsi facilitazioni. Telef. 682-952.

CANAVESE 9 camere vendo affitto convenientemente. Telefonare 240-471 ore pasti. A99723

CASA vecchia costruzione, 48 camere, tre negozi, corso Palermo, vendesi 45.000.000, reddito netto 6%. Telefonare 512-114. O340.

CASCINOTTA 18 giornate 5.200.000 Castagneto Po. Scrivere: «Pubblicità Stampa 3648 — Torino».

CASETTA con giardino tre camere vendo Canavese. Telefonare 988-621. 361-581.

CINTURA Torino vendo lottini 500 mq. dilazionando. Telefon. 988-621, 361-581. A99737

COLLABORATORE praticissimo [illegible] assumerebbe agenzia commerciale centrale. Scrivere: «Pubblicità Stampa 509 — Torino». O506

COLLINA Km. 18 Torino vendonsi lotti panoramici tutti servizi. Telefonare 581-812. A97103

COURMAYEUR ultimi appartamenti splendida posizione vicino funivia vendonsi. Cucina arredata. Mutuo. Facilitazioni. Telefonare Torino 528-327 oppure Gates, Circonvallazione-Courmayeur 82-594 ore ufficio.

CROCETTA alta, vendesi appartamento nuovo 3 camere, cucinotta, servizi 5.700.000, mutuo 2.300. Gabetti 578-044. O709

DUE APPARTAMENTI NUOVI BICAMERE TINELLO SERVIZI ZONA BARRIERA MILANO LIMITROFE IMPIEGATO ACQUISTA. TELEFONARE 324-317. A100066

IMPEGNO capitale acquistando muri negozio Torino, se affare. Telefonare 545-596. O565

IMPRESA cerca terreno progetto approvato 100 camere permutando totalmente o parzialmente secondo zona con camere ultimate. Scrivere: «Pubblicità Stampa 8291 — Torino».

IMPRESA Dega vende alloggi veramente signorili in Valsalice. Telefonare 546-838. A95878

IMPRESA vende casa 41 camere centro Settimo 41.500.000 contanti, 20.000.000 mutuo ventennale affittata 3.400.000 anno. Telef. 581-659.

IN base alle nuove norme ministeriali alloggi pronti per consegna immediata. Pagamenti: 75% in venticinque anni con mutuo agevolato 5,50% ed accollo parziale del costo allo Stato (rate mensili pari affitto) — 10% con mutuo ipotecario ammortizzabile con modeste rate mensili — 15% in contanti tra la prenotazione e la stipula del rogito. Le pratiche per ottenere le agevolazioni saranno svolte tutte dalla Impresa. Rivolgersi in Torino corso Giulio Cesare 236 — Residenza Miramonti.

LIBERA 1 camera cucina grandiosa 2.500.000 alferone. Cubito, telefono 758-949. O370

LIRE 1000 mq. eredi svendono terreni residenziali industriali Pianezza, La Cassa, servizi. Telef. 385-716.

MAGAZZINO mq. 1600 nuova costruzione due ingressi carrai vendesi, affittasi. Tel. 582-854. A99874

MILLE o più metri quadrati zona precollinare è quanto cercate per costruire vostra villetta a pochi chilometri centro città incantevole zona di San Mauro. Lottizzazione privata conveniente. Telefonare 500-346.

MONCALIERI Moriondo vendo casetta rimodernata otto camere porticato. Scrivere: Migliavacca, Quintino Sella 92, Torino. A97376

NEGOZIO privato vende centrale mutuo. Telefonare 386-925.

OCCASIONE a privato vendo alloggio zona Francia I piano 2 camere cucina servizi esente mq. 72. Scrivere: «Pubblicità Stampa 3656 — Torino». A100811

OCCASIONE vendo al primo piano alloggi liberi camera cucina servizi, via Salabertano 52, Messana.

OCCASIONE vendo in Cares terreno mq. 680 con pianta complessive L. 350.000. Telefonare 276-715.

PALAZZINA Crimea, dieci camere indivisibili, giardino, garage, tutta libera, 35.000.000. Acchiardi, Settembre 58. O422

PECETTO, [illegible] signorile panoramicissimo altitudine 500, servizi, pullman. Telefonare 82-216.

PIAZZA Carducci, appartamento 2 camere, salone, cucinetta, servizi, 9 milioni 200.000 mutuo 2.500.000. Gabetti 578-044. O709

PRECOLLINARE comune Moncalieri vendo terreno per villetta, luce acqua telefono servizi. Telefonare 685-518 ore pasti. A99805

Il colore oro
è la nuova veste della
gommapiuma® Pirelli.
Da oggi nelle imbottiture
gommapiuma schiumadoro®
la nuova **gommapiuma**®
per un miglior comfort.
gommapiuma schiumadoro®
è garantita
da questo triangolo:

gommapiuma® è solo
PIRELLI

La Pirelli è a disposizione
per accertare
che le imbottiture delle
poltrone, sedie e divani
da voi acquistati
siano in "gommapiuma®"

Agente per il Piemonte: Pio Dubini -
Torino - Via Stampini - Tel. 293.585
Agente per la Liguria: Renato Astengo
Genova - Via I. D'Aste 6/6 - tel. 587.022

ATTICO 8 VANI, TRIPLI SERVIZI, GRANDIOSO TERRAZZO, VISTA STUPENDA COLLINA VENDESI FACILITANDO PAGAMENTO. TELEFONARE 538-151. O678

AUTORIMESSA [illegible] centro San Paolo, 1000 mq. [illegible] 4.000.000 annui, vendesi per realizzo 56 milioni. Alleronei Boero, Carlo Alberto 41.

BELLISSIMI ALLOGGI SIGNORILI, VISTA PANORAMICA COLLINA, VENDONSI CENTRO RESIDENZIALE ORSA MAGGIORE, FACILITANDO PAGAMENTO. TELEF. 538-151.

CASA in costruzione 25 camere, 5 garage, magazzini, impresa vende convenientemente, zona Italia 61. Telefonare 555-349. O563

CAV. Conti, Arcivescovado 3, vende alloggio centralissimo cinque camere cucina servizi, 12.500.000.

CAV. Conti, Arcivescovado 3, vende terreno industriale mq. 6500, fronte statale Chieri. O594

CAV. Conti, Arcivescovado 3, vende alloggio due camere cucina servizi, Crocetta, 7.500.000.

CERCASI attico o villa precollinare da vendere o affittare. Tel. 651-844.

CERCASI terreno precollinare possibilità costruzione mc. 4000 circa. Telefonare ore ufficio 481-709.

CHIOMONTE vendonsi ultimi alloggetti minimi 1-2 camere servizi, 35% contanti, 35% mutuo S. Paolo, 30% rateazione 5 anni. Rivolgersi condominio Guardavalle o telef. 60-063.

CRIMEA costruendo palazzotto 8 appartamenti dissimili, salone, ampi terrazzi, serramenti antiacustici, finizioni accuratissime, pregi architettonici. Impresa vende, agevolazioni. Telefonare 682-552. A99506

CROCETTA vendesi grande villa con giardino. Scrivere: «Pubblicità Stampa 8368 — Torino». A100615

CROCETTA, via Bove 5, vendonsi alloggi signorili ottima tecnica costruttiva, visite anche domenica mattina.

GRUGLIASCO vendo alloggio tre camere tinello entrata cucinino bagno termo gas vera occasione tinteggiato. Richiesta ottomilioni trattabili. Telefonare 256-774. A100054

DUE camere tinello servizi nuovo vendo piazza Pitagora. Tel. 792-234.

insegna soltanto le lingue, ma le insegna bene

BERLITZ

Lezioni private e collettive
Corsi commerciali - Corsi per interpreti
Corsi per bambini - Ufficio traduzioni
VIA SANTA TERESA 3 (Grattacielo)
TORINO - TELEFONO n. 553.970

PICCOLA casetta conveniente zona Barca vendo. Telefonare 240-471 ore pasti. A99728

PRECOLLINARE VALSALICE ALLOGGIO MQ. 160, TRIPLI SERVIZI, MUTUO VENTICINQUENNALE, SOCIETA' ADUA, TELEFONO 682-208.

PRIVATO vende zona S. Salvario appartamento piano rialzato mq. 120 con due entrate di cui una particolare, cancello carraio, due grandi cantine sottostanti, adatto abitazione, ufficio, studio medico, deposito o piccola industria. Scrivere: «Pubblicità Stampa 8279 — Torino». A99904

PRIVATO vende 23.000.000 [illegible] 7 camere alloggetto servitù grande giardino garage termo zona Regina Margherita. Telefonare 781-405.

PROGETTI casette villette eseguo. Prezzi minimi. Scrivere: «Pubblicità Stampa 8275 — Torino».

PROGETTO case, ville, capannone, eseguisco secondo richiesta. Telefonare 543-688, Torino. A100140

RUSTICO in Pino Torinese versante Chieri con terreno ettari uno vendo Lire 6.000.000. Telef. 553-734.

S. PAOLO vende privato alloggio 2 camere cucina servizi e terrazzo. Telefonare 386-925. A99784

SAUZE d'Oulx impresa vende in condominio signorile, appartamenti finitissimi, soleggiati, facilitazioni pagamento. Telef. 489-009.

SIAT. Disponendo 3.600.000 oltre acquisto muri negozio affittato panetteria. Telef. 512-677.

SIGNORILE palazzo posizione panoramica vendonsi alloggi 2-3-4 camere salone cucina doppi servizi. Telefonare 599-775. O174

STABILIMENTO ANGOLARE SEMICENTRALE MODERNISSIMO, TUTTI SERVIZI, CORTILE, UFFICI, VENDESI BUONE CONDIZIONI. SCRIVERE: «PUBBLICITA' STAMPA 3619 — TORINO».

STRAOCCASIONE capolinea 6, 2 camere cucina servizi 3.850.000. Telefonare 797-401. A100177

TERRENI industriali progetti approvati vendonsi Sessi, Regione Pescatori, da coprirsi 1700; Cebrosa pressi Oreal 9500 mq. coprirsi 6000. Tutte comodità. Telefonare 652-130.

TERRENO industriale fronte strada statale Settimo piccoli grandi lotti. Telefonare 273-571. O418

TERRENO industriale vicino Oreal vendesi permuta parziale immobili. Telefonare 542-775. A99807

TERRENO ottima posizione villette Valdellatorre lotti molto convenienti, zona pittoresca. Telefon. 632-586, 372-224. A100242

TERRENO per villette vendesi in luoghi ameni, prezzo eccezionale. Telefonare 795-938. A100165

TERRENO progetto approvato ottima posizione semicentrale vendesi. Telef. 256-766, 759-413.

TERRENO residenziale tutti servizi fermata autobus vicinanze aeroporto Bruino vendesi. Telefonare 959-931.

TERRENO Valsalice ottima posizione fermata pullman vendesi lotti per ville. Telefonare 542-775.

TERRENO 8 km. Torino per villetta ogni servizio vendo 1.060.000. Telefonare 641-778. A99805

VENDESI capannone mq. 1300 con uffici carro ponte terreno annesso mq. 2400 esenzioni fiscali. Telefonare 959-931. A100483

VENDESI terreno industriale 8000 mq. con progetto, Vinovo. Telefonare 389-417. O482

VENDESI terreno con pioppi Carmagnola. Rivolgersi Lato Mario, corso Europa 9, Carmagnola.

VENDESI villetta mq. 125-130, tre camere letto, soggiorno, cucina, servizi, con annesso terreno mq. 1100, zona panoramica vicino Ivrea. Via Lago San Michele, telef. 0125-40369.

VENDO seminterrato mq. 240 centrale Maria Vittoria affittato, 11 milioni trattabili. Brani, Tolstoi 48, Milano.

VENDO terreno 700 mq. in Grugliasco. Telefonare 744-342.

VENDO ultimo lotto terreno panoramico Strada Rivoli, Villarbasse, tutte comodità L. 2300. Tel. 783-811.

VENDONSI alloggi signorili via Re 82. Due camere, tinello, cucinino. 4 camere e cucina, prezzi convenienti L. 90.000 il mq. Contanti 30%. Mutuo 30%. Facilitazioni 5 anni 40%. Telefonare 726-135. O383

VIA Sagra San Michele 46 vendonsi o affittansi alloggi signorili pronti 3-4 camere doppi servizi, autorimesse private, negozi, basso fabbricato mq. 300. Mutuo, facilitazioni. Rivolgersi cantiere. Telefon. 753-655 ore pasti. A100248

VIA Sospello 121 (a 7 minuti da piazza Statuto) in palazzo signorile vendiamo appartamenti bivani 5 milioni 300.000; trivani 7.500.000; quadrivani 10.500.000; mutuo ventennale, rateazioni. Rivolgersi cantiere, primo piano, oppure telefonare 290-101. O587

VILLA vendo Orbassano 3 camere salone servizi. Tel. pasti 781-834.

VILLAGGIO [illegible] DEGLI ALBERONI VENDESI TERRENO PRECOLLINARE mq. 3.500 PER VILLA O PALAZZINA MASSIMO 38 CAMERE PROGETTO APPROVATO. TELEFONARE ORE PASTI 852-458.

VILLAGGIO RESIDENZIALE STRADA ALBERONI 18, IMPRESA VENDE SIGNORILISSIMI ALLOGGI mq. 210-250 CON GIARDINO PRIVATO ATTICI TERRAZZI. TELEFONARE ORE PASTI 852-455. A99524

VILLETTE capoluogo comune provincia Cuneo, altitudine 1000, stagione estiva, invernale, cacciapesca, area netta 70 mq., uso parco giardino, vendonsi. Scrivere: «Pubblicità Stampa 3641 — Torino».

ZONA Francia vendo alloggio camera tinello cucinetta entrata bagno termo 3.900.000. Telefonare 383-359.

ZONA residenziale Le Torrette vendesi terreno per villetta. Tel. 343-591

2.500.000 week-end casettina comodità moderne vendo occasione. Telefonare 482-964, 876-325.

● DOMANDE AFFITTO ALL. LOCALI e TERR. L. 180 p.p.

A.A. ABBISOGNAMI alloggetto (impiegato Fiat piemontese). Telefonare 688-755, 775-889. O447

ALLOGGIO mansardato sul attico centrale edificio decoroso due camere soggiorno servizi affitterei. Telefonare 724-890. A100012

ANZIANA pensionata cerca alloggetto riscaldato piazza Bengasi dintorni. Telefonare 324-430.

CAPANNONE industriale mq. 1500 circa completo di carro ponte minimo 5 tonn. zona San Paolo cercasi in affitto. Scrivere: «Pubblicità Stampa 8212 — Torino». A99133

CASELLE aeroporto affittansi fabbricati industriali cortili L. 300 mq. Scrivere: «Pubblicità Stampa 8290 — Torino». A99949

CERCASI alloggio gennaio 3 camere servizi due persone zona Porta Nuova. Telefonare 546-006, 540-038.

CERCASI tre camere servizi pianterreno rialzato uso ufficio. Telefonare 510-115. A99878

CERCO camera per archivio ufficio zona Francia. Scrivere: «Pubblicità Stampa 8307 — Torino».

CONIUGI piemontesi cercano alloggio composto camera tinello cucinino. Telefonare 519-293. A100563

INDUSTRIA cerca locale 600-1000 mq. con uffici possibilmente vicinanza con impianti. Offerte dettagliate a: «Pubblicità Stampa 8300 — Torino».

INSEGNANTE di ruolo affitterebbe appartamentino centrale semicentrale. Telefonare 281-469. A100773

SIGNORINE pensionate torinesi cercano per gennaio due camere cucina servizi anche non nuova costruzione. Scrivere: «Pubblicità Stampa 3578 — Torino». A99860

(Continua a pag. 11)

CRONACHE PER LE DONNE

Di moda quest'anno il "coniglio in technicolor"

La pelliccia per tutte

[illegible] di «lapin» in diciotto colori lanciati da una grande Casa francese - Il prezzo: dalle [illegible] mila alle 185 mila lire - Di taglio sportivo, [illegible] utilizzabili anche per una serata a [illegible]

(Nostro servizio particolare)

Parigi, 2 ottobre.

Compare quest'anno nelle *boutiques* parigine la pelliccia in *technicolor* «alla portata di tutte le borse». Non si tratta certo di ermellino, visone, astrakan, zibellino, cincillà, le pellicce insomma di pregio grandissimo e prezzo corrispondente, valutabile molto spesso in milioni. No, qualcosa di più modesto. Quanti sono, del resto, i mariti che potrebbero offrire alla signora un «persiano» autentico? Ma tutte le donne desiderano un mantello di pelliccia. Ecco allora l'ultima novità, la pelliccia in «pelle di coniglio». Costa da 550 a 1500 franchi, cioè da 65 [illegible] 185 mila lire. Se ne sono già visti ventidue modelli diversi, per lo più sportivi, in diciotto colori. C'è da scommettere che il prossimo inverno ammireremo nelle strade di Parigi (e certo anche all'estero, [illegible] giudicare dal successo delle collezioni presentate finora) cortei variopinti di signore e signorine impelliccíate.

Ecco un mantello di prezzo medio: 850 franchi, circa 110 mila lire. Un cartellino appeso al collo avverte *«Questa pelliccia è stata ideata per soddisfare le vostre esigenze di due stagioni»*. Per farselo regalare dal marito, la donna non dovrà più attendere i dieci od i venticinque [illegible] di matrimonio: potrà comprarselo da sé, facendo qualche economia sul bilancio della casa. Se non è sposata, e lavora, il problema è ancor più facile da risolvere. Il mantello servirà due anni, ed anche più se la signora o signorina avrà scelto un color *beige* invece di lanciarsi nell'audacia del rosa o dell'arancio; e potrà essere utilizzato infine, ormai consunto e spento nel colore, come scendiletto. Senza contare che, con prezzi relativamente così modesti, qualche signora potrà permettersi più di una pelliccia nella sua vita...

I pellicciai sperano così di rilanciare un mercato che oggi appare un poco depresso, essendo limitato ad una clientela ricca. La fine della guerra aveva fatto la fortuna di fabbricanti e venditori: dopo anni di privazioni, le donne compensavano appena potevano il mantello di pelliccia, visone o «persiano», opossum o agnellone dorato. Poi venne il daino, lanciato nel 1950 e di gran moda nel '55. Ma oggi «non va» più: da quando sono apparsi i mantelli di *lapin* multicolori, le signore arricciano il naso davanti al daino.

Nel mese di agosto una *boutique* assai nota [illegible] Parigi ha venduto due pellicce di coniglio al giorno. Le prime clienti furono straniere: americane, [illegible]ve, italiane e tedesche. Poi vennero le indossatrici. Oggi comprano persino le ragazze che la domenica, dopo la messa, ha[illegible] appuntamento con lo studentino davanti [illegible] caffè. Il segreto, dicono, sta nel saper portare il «coniglio»: che può andar bene e fare «elegante» sia a teatro sia in ufficio, di sera e di giorno, sui campi di n[illegible] dopo una discesa in sci.

La casa che ha ideato la «pelliccia per tutte» — Michèle Rosier — ha venduto finora quattromila mantelli. E' un grosso successo: significa 150 mila pelli di coniglio lavorate, un decimo dell'industria nazionale del ramo. Ma si è ancora lontani dalle cifre di un tempo. Prima della guerra, venivano utilizzati dalle pellicerie 10 milioni di pelli all'anno... Il rilancio del «coniglio» dovrebbe tonificare il mercato. In inverno, secondo le previsioni, non vedremo soltanto mantelli in *technicolor*, ma zebrati, tigrati, «leopardizzati» e persino maculati a zampe di gallina.

l. m.

Un mantello di «lapin» chiaro, di Michèle Rosier; cappuccio «da montagna»

RISPOSTE ALLE LETTRICI

Parlano meglio gli uomini o le donne?

Mi è capitato più volte di discutere con mio marito. Lui dice che gli uomini parlano meglio, più correttamente, più «da lingua», delle donne. Io sono convinta del contrario. Ho ragione io?

(Segue la firma)

La [illegible] è pregata di credere che non perché questa pagina è dedicata a lei noi asseriamo, quasi tautologicamente, che dei due [illegible] parla meglio il gentile. E anche aggiungeremo, per toglierle ogni sospetto di adulazione, che il merito di ciò è secondo noi da riferire quasi per intero alla natura, che avendo messo nella donna una creta più molle, l'ha preservata da ogni genere di asperità.

S'intende che [illegible] questioni siffatte non si possono dare che risposte generali e generalizzatrici, lasciando cioè un ampio margine alle eccezioni che in questi tempi di confusione (anche dei sessi) vanno purtroppo diventando sempre più numerose. Ma supponendo un uomo e una donna ugualmente beneducati, ci sono parole di cui l'uso non sante più tutta la volgarità, come «fregarsene», «fesso», «sfottere» e tante altre, che improvvisamente la ritrovano se pronunziate da bocca femminile; ond'è che il galantuomo, meditando sopra gli effetti di tale ripercussione, si studierà di evitarle egli stesso. Non soltanto le donne parlando dunque meglio per [illegible]creto di natura, ma in una società ideale sono operatrici [illegible] si parli meglio.

Provvidenzialmente disadatta [illegible] parlare basso [illegible] scurrile, la donna è anche un freno contro l'empito dei tecnicismi, dei paroloni difficili. Può essere che per dovere d'ufficio (la donna moderna lavora quanto l'uomo e al suo stesso livello) anche il suo eloquio ogni tanto ne ridondi; ma [illegible] giureremmo che ciò avviene con discrezione e per riflesso, e che non fu una donna quella che prima disse «imbinariare», «disincentivare», «corresponsabilizzare» e mostruosità simili. Quello stesso sentimento che induce anche la [illegible] spietata donna d'affari a infiorare la scrivania, [illegible] mette in guardia contro le bruttore della lingua tecnocratica.

Vengono poi i meriti positivi, che sono molti. E cominciando dalla massaia che regge la casa in un perpetuo giro di faccende sempre uguali, si esprima essa in lingua o in dialetto, quanta ricchezza e precisione di nomenclatura! Le donne non sono, come recita una fama bugiarda, né più ciarliere né più pettegole degli uomini; ma poste nelle necessità di dir male di qualcuno, contrappungono e ricamano molto più finemente degli uomini, e questo perché si obbliano nel contenuto secondo il precetto desanctisiano. Delle mamme poi è notissimo che sono inventrici di linguaggio, e che molte astruserie su cui dissertano i grammatici, quali il mi rtico («questo bambino non mi mangia»), l'e paraipotattica e altre simili, sono semplicemente un trovato della loro tenerezza.

Ma il supremo vanto linguistico della donna di qualsivoglia condizione le viene dall'essere naturalmente protesa al regno d'amore, dove, come è noto, le parole hanno una tremenda importanza [illegible] creano esse stesse gli avvenimenti. Certo, sbollita la prima esaltazione, ciascuno di noi sente una cotal uggia di dover rendere minutissimo conto [illegible] tutto [illegible] che diciamo, alla ragazza troppo innamorata, alla moglie gelosa, che vedono ombre nelle sillabe, nei suoni più fugaci; e anche nei tempi belli chi [illegible] messo al punto di dover dire come e quanto ami, potendo, farebbe volentieri a meno di sostenere un esame che raramente ottiene [illegible] promozione piena. Ma lasciando che la cosa è reversibile, e che l'uomo innamorato o geloso è un filologo altrettanto e forse più implacabile della donna, quella dei discorsi d'amore è una grande scuola di riflessione [illegible] di proprietà, che continuata in tutte le occorrenze della vita, [illegible] indurrebbe [illegible] parlare [illegible] e a scrivere molto più accuratamente che non facciamo. Invece, passato l'amore, non ci par vero [illegible] rimetterci a parlare come viene viene in odio alla professoressa: la quale prima o poi troverà altre lezioni, mentre noi abbiamo proquitato il nostro danno.

Perché questa risposta non sembri un madrigale, è pur vero che di molte imperfezioni della lingua contemporanea sono fortemente corresponsabili le donne; e basterà la poca o nessuna cura che hanno del congiuntivo. Ma se nei ceti umili analizziamo la frase: «vuol che *telefoni?*» ci troviamo al fondo una gran docilità e bontà di cuore: doti impareggiabili, davanti alle quali rende l'armi le più arcigne pedanterie.

Leo Pestelli

Perchè solo HAAS risponde anche [illegible] distanza di anni dei suoi prodotti?

Perché vende sempre il meglio in stoffe per mobili, tendaggi, coperte, tappeti ai minimi prezzi e la nostra costante offerta di cambiare la merce, restituire il denaro se il cliente non è soddisfatto, non presenta [illegible] noi [illegible] minimo rischio dato che [illegible] capitano quasi mai queste richieste!!

Quanti di [illegible], se potessero, restituirebbero tappeti mai acquistati pur di riavere, anche solo in parte, il proprio denaro?

Da HAAS COMPRATE SICURI, senza alcun rischio [illegible] non da oggi ma da 100 [illegible] Ora, per [illegible] gestione, HAAS — che è il più forte importatore di TAPPETI PERSIANI — Vi propone a prezzi immutati, malgrado gli aumenti all'origine e doganali, oltre al grandioso assortimento, una infinità di lotti particolari ai seguenti prezzi:

SHIRAZ	200 x 145 a L. 41.000 221 x 155 a L. 48.000	pari a L. 14.000 al mq.	
BELUCISTAN	153 x 100 a L. 28.000 126 x 208 a L. [illegible]	pari a L. 18.000 al mq.	
MOSSUL	112 x 175 a L. 40.000 130 x 207 a L. 54.000	pari a L. 20.000 al mq.	
[illegible] PAKIS.	185 x 124 a L. 65.000 176 x 123 a L. 61.000	pari a L. 26.000 al mq.	
[illegible] PERSIANE	105 x 504 a L. 139.000 103 x 396 a L. 102.000	pari a L. 25.000 al mq.	
KAZAK - SHIRVAN	75 x 297 a L. 76.000 254 x 74 a L. [illegible]	pari a L. 34.000 [illegible] mq.	
VECCHI ANATOLICI	114 x 161 a L. 67.000 159 x 100 a L. 56.000	pari a L. 36.000 al mq.	
CINESI AUBUSSON	Parure camera a L. 171.000 156 x 246 a L. 173.000	pari a L. 45.000 al mq.	
[illegible]	137 x 212 a L. 160.000 145 x 215 a L. 172.000	pari a L. 35.000 al mq.	

Ogni tappeto è venduto con garanzia e la nostra garanzia vale denaro! [illegible] HAAS comprate sicuri!

FILIALI IN TUTTA ITALIA:

TORINO - VIA ROMA 320 - TELEF. 542.761

ISTITUTO «G. V. CIMA»

Ai primi [illegible] ottobre inizio Corsi di:

Stenografia - Dattilografia - Comptometria - Calcolo meccanico Contabilità Generale [illegible] Meccanizzata - Paghe contributi - Consulenza sindacale - Aiuto Segretaria - Segretaria d'Azienda - Lingue straniere

Piazza C.L.N. (via Roma), [illegible] *Telefono 51.03.54*

OCCASIONI AUTUNNALI

alla CASA ASTE [illegible]

Istituto Fiduciario [illegible]

ente gestore Istituto Vendite [illegible]

[illegible] - Via [illegible] 14

ASTE PUBBLICHE [illegible] i giorno [illegible] 16 di:

CUCINE a gas ed elettrogas da . . . . . L. 20.000
FORNELLI da cucina da . . . . . L. 3.000
ATTACCAPANNI con specchio da . . . . L. 4.000
[illegible] modello svedese in tek africano composto da appendiabiti a liste specchio e panchina da L. 22.000
ARMADIO DA BALCONE verniciato [illegible] forno con serratura [illegible] maniglia da . . . . . L. 10.000
[illegible] svedese in legno tek africano [illegible] ripiani piantana in metallo verniciato da . . . . . L. 14.000
DIVANO LETTO trasformabile tipo relax struttura metallo ricoperta tessuto da . . . . . L. 32.000
LUCIDATRICE aspirante corredata da tre gruppi [illegible] spazzole da . . . . . L. 16.000
MOBILI METALLICI DA CUCINA basi e pensili al maggior offerente.

Vasto assortimento di mobili moderni ed in stile, salotti, tampadari, tappeti orientali [illegible] nazionali, elettrodomestici, casalinghi ed articoli da regalo.

INGRESSO LIBERO

Eguaglianza «di fatto» al di là del confine

Taxisti e vigili in gonnella in Svizzera non stupiscono più

Ancora pochi anni fa, nei cantoni tedeschi, per [illegible] donne valevano [illegible] tre parole: «bambini, cucina, chiesa» - Ogni altra [illegible]tività era giudicata inopportuna - Ora esercitano tutte le professioni [illegible] [illegible] vivere da sole, se non sono sposate, piuttosto che nella casa paterna

(Dal nostro inviato speciale)

Zurigo, ottobre.

Bellevue Platz, sole smagliante in questo inizio d'ottobre. Sullo sfondo le montagne.

Dentro questa illustrazione di favola si muove un traffico intenso, convergente da almeno cinque direzioni diverse, perché il ponte di Bellevue Platz è il punto obbligato attraverso cui si accede al centro della città. E' un traffico silenzioso e ordinato; alta nella sua cabina di vetro situata all'ingresso del ponte, è una donna a dirigerlo. Porta l'uniforme della polizia; [illegible] avanti al cruscotto che comanda i numerosi semafori, ogni tanto scrive qualcosa su un taccuino. Doppiopetto blu, capelli imbiriantinati, nostalgia del «corso» del paese con le frotte di ragazze a passeggio, [illegible] emigrato italiano la osserva.

Ed ecco un tram bianco e azzurro attraversare la piazza: il bigliettaio è [illegible] donna in divisa grigia. [illegible] lei ad estrarre dal rullino di acciaio la striscia del biglietto, tanto più lunga quanto più [illegible] viaggiatore vada lontano; lei che prima [illegible] ogni fermata si china sul microfono e scandisce due volte il nome della località.

E, per finire, ecco passare un taxi: una grande macchina americana. Anche questo, è una ragazza a guidarlo. Capelli cortissimi, niente trucco, «blue jeans» [illegible] una maglietta alla Saint-Tropez. Si chiama Ingrid, ha ventinove anni, guadagna mille franchi. «Per le mance, — dice, — a noi donne va meglio che agli uomini. Con noi tutti parlano volentieri, tutti [illegible] benevoli. In prima facevo la vetrinista, poi è stata proprio l'attrattiva della mancia a farmi cambiare». Lo chiedo se continuerà per molto in questo mestiere. «Oh, non lo so, dipende». «Dal matrimonio?». «Beh, anche, [illegible] solo. Guiderò il taxi finché ne sarò stanca. Dopo, potrò sempre fare un'altra [illegible].

In realtà una donna, a Zurigo, ha l'impressione di aver [illegible] finalmente accesso alla stanza dei bottoni. [illegible] direbbe, sulle prime, che siano le donne a mandare avanti la città: e non solamente per le strade. Esse accolgono il visitatore alla «reception» dei grandi alberghi, gli cambiano gli assegni in banca; i ristoranti, i caffè, i «grill-rooms» sono quasi esclusivamente nelle loro mani. A guardare meglio, ci si accorge che esse non sostituiscono gli uomini in nessuna di queste attività; ma si mascolano a loro con una naturalezza che [illegible] sconosciuta da noi.

Ancora pochi anni fa valevano, per la maggior parte delle donne della Svizzera tedesca, le tre famose «Kappa» della vecchia Germania: Kinder, Küche, Kirche, vale a dire «bambini, cucina, chiesa». Oggi, le ragazze lavorano quasi senza eccezione; e lavorano anche le donne sposate, in numero sempre maggiore.

Finita la scuola fra i 14 e i 16 anni, le ragazze spesso si staccano dalla famiglia per andare all'estero, o in un altro Cantone, a imparare le lingue: francese, tedesco, inglese, italiano, nell'ordine. Qualunque mestiere scelgano in seguito, infatti, il loro stipendio sarà proporzionale al numero [illegible] lingue che parleranno. L'esempio di due sorelle, Karin e Annelise, rispettivamente di centiquattro e vent'anni, può essere illustrativo. Karin ha trascorso quattro anni all'estero, au pair. Ora, cameriera in un ristorante francese di Zurigo, è pagata mille franchi al mese oltre alle mance, con le quali arriva anche a duemila, circa centonovantamila lire. Annelise, invece, ha avuto fretta di guadagnare, [illegible] si è impiegata subito come telefonista. Non parla che il tedesco e un po' [illegible] francese studiato a scuola. Il suo stipendio iniziale — per la verità basso anche perché si tratta di impiego pubblico — era di quattrocento franchi; ora, dopo tre anni, è salito [illegible] ottocento.

I casi delle due sorelle sono indicativi anche per un'altra ragione. Esse non sono di Zurigo, ma del Cantone di San Gallo, dove hanno lasciato i genitori. Eppure, qui abitano in appartamenti diversi, vedendosi di quando in quando. Esattamente come centinaia di altre ragazze che affollano [illegible] città col desiderio di «vivere la propria vita».

Quanto alle donne sposate, da qualche tempo esse dànno la caccia agli impieghi «a tempo parziale». E' un fenomeno massiccio, che preoccupa i sociologi di questo paese cavalcato e tradizionalista, ignaro di guerre e di dopoguerre.

Dalla fabbrica di orologi alla grossa industria in tutti i suoi settori, anche la Svizzera ha subito in questi anni la sua trasformazione economica. Innumerevoli posti di lavoro si creano continuamente, e una gran parte rimane vacante: è un invito ininterrotto alle donne. Ma non solo. Spinti dalla ricchezza qui sono arrivati prima che altrove, i miti, le immagini, i bisogni — sia pure artificiali — della società del benessere; anche qui esse propone di continuo i suoi modelli facili da imitare, suadenti, irresistibili, e di breve durata.

L'offensiva della bellezza, ad esempio, scagliata dagli industriali dei cosmetici e della confezione, ha colpito Zurigo. Karin, la nostra amica cameriera, si veste solamente in Bahnhof Strasse — la via più elegante —, e in boutiques che abbiano modelli francesi. Col suo stipendio, può permetterselo; ma è un fatto che ormai anche a Zurigo i vestiti graziosi ed i parrucchieri sono alla portata di chiunque si procuri un poco di argent de poche. Una messa in piega costa duemila lire, le mèches quattromila; un vestito da cocktail in seta, confezionato in serie su modelli francesi, si aggira sulle trentamila.

Laura Lilli

Per chi ama la bellezza

Il linguaggio dei fiori

Cos'è il linguaggio dei fiori? Qualcosa che ha radici antiche e orientali. Interessa gli inesperti i quali spesso mi rivolgono domande e chiedono lumi.

Vi sentono scorrere dentro qualche [illegible] [illegible] poesia e di mistero. Alla gente piace conoscere i simboli, i significati reconditi.

Fu un codice di moda nell'Ottocento. Quando per comunicare i palpiti del cuore o le ire subitanee non [illegible] disponeva della posta aerea, del telefono, degli aerogrammi; allora i sospiri, i mazzi toni d'amore venivano affidati alle missive, ai bigliettini profumati, [illegible] fiori.

Gli affetti meno instabili avevano dalla loro parte le foglie: l'Edera per l'amicizia fedele. La Salvia per la stima e la buona salute. Il Rosmarino significava: balsamo consolatore «La tua presenza mi rianima». Tutti sappiamo ancora oggi che la [illegible] è rappresentata da un introvabile ramoscello d'ulivo.

Ma veniamo ai nostri innamorati perché ad essi più che ad altro si pensa col Linguaggio. Faceva «fine» allora, essere pallidi, sensibili, disposti al bello, e le fanciulle timide, languide, pudiche; si usavano aggettivi [illegible] sognative, vago, negletto. Io ho un libro che s'intitola «Fiore [illegible] caste poesie italiane». Vien da sorridere, ma che si [illegible]rà fra cento anni di certi nostri [illegible] in truppa?

Dunque, i Tulipani rappresentavano [illegible] dichiarazione d'amore. Mentre [illegible] mazzetto fatto con Giunchiglia, Tulipano, Geranio rosso, andava più in là. «La vostra bellezza mi fa desiderare [illegible] esser vostro sposo».

Il Giglio — lo sappiamo — significa purezza; Lilla primo amore; la Primula gioventù. Un mazzetto così fatto [illegible] significava «Non ho amato [illegible] che voi». Invidiabile!

La Rosa muschiata: amore e voluttà. Fiordaliso: leggerezza. Garofano di color giallo: disdegno. Conclusione «Il vostro [illegible] non ha durata».

La Madreselva o Caprifoglio (*Lonicera caprifolium*): legame d'amore. Garofano rosso: energia. Rosa gialla: infedeltà. Il tutto «Vi amo troppo per esservi infedele».

Il bello è che questi fiori non sempre sbocciano contemporaneamente, e che per dare consenso non c'era che la pratolina o margheritina dei campi (*Bellis perennis*).

Ecco qualche voce di un dizionarietto floreale.

Acacia (*Robinia pseudo-acacia*) è affetto puro, amore a tutta prova.

Acanto (*Acanthus mollis*): arte, genio. Forse perché le foglie di acanto servirono d'ispirazione per i capitelli corinzi.

Alloro (*Laurus nobilis*): trionfo, gloria. Difatti [illegible] coronavano gli eroi greci e romani che nelle loro contrade avevano [illegible] portata di mano il verdissimo e intramontabile alloro.

Amorino (*Reseda odorosa*) una infiorescenza bruttarella ma cara alle bisnonne per il profumo o perché significava virtù «Le tue virtù [illegible] superano i tuoi vezzi».

Anemone (*Anemone Coronaria*) = abbandono. Venere trasformò Adone in questo fiore che è senza profumo.

Assenzio (*Artemisia Absinthium*) = tormento amoroso. Ma quale sia il lim[illegible] dell'assenzio siamo in pochi a saperlo. E' una piantina murale dai rametti spigati con capolini penduli di odore aromatico e sapore amaro.

Aquilegia (*Aquilegia vulgaris*): tenerezza reciproca, amore perfetto, [illegible] per altri follia. Non tutti i testi vanno d'accordo, e bisogna sapere che il fiore capovolto assumeva il significato opposto.

Gina Sgaravatti

Bemberg*

la fodera che dà uno stile all'abito

* marchio registrato

IMPARARE L'INGLESE CON [illegible]

è facile e sicuro. Iscrivetevi ai Corsi diurni e [illegible] degli Istituti:

IMPERA - Corso San Martino 2 (Porta Susa) - Telefono 518.974

MARIA VITTORIA - Piazza Vittorio Veneto 13 - Telefono 889.968

le Scuole che hanno l'esclusiva del «Rapid Method» per Torino

POTRETE CONSEGUIRE I SEGUENTI TITOLI:

BRITISH PRIMARY CERTIFICATE - [illegible]

LOWER-CERTIFICATE e PROFICIENCY-CERTIFICATE (dell'Università di Cambridge)

LE ISCRIZIONI SONO APERTE - INIZIO META' OTTOBRE

GARANZIA: [illegible] allievi rimandati hanno [illegible] alla frequenza gratuita sino alla promozione.

ISTITUTO INTERNAZIONALE

methodo

TORINO - Via [illegible] Teresa [illegible] - Tel. [illegible]

Organizzazione e serietà di intenti, insegnanti di valore, scrupoloso svolgimento dei programmi, esclusione delle pluri-classi, assistenza scolastica completa, rette oneste, ambiente familiare che favorisce la formazione umana, [illegible] le caratteristiche di una scuola di fiducia

SCUOLA MEDIA UNIFICATA

SCUOLA TECNICA COMMERCIALE

ISTITUTO [illegible] PER RAGIONIERI E SEGRETARIE DI AZIENDA

[illegible] DI AVVIAMENTO AGLI IMPIEGHI

STENO - DATTILO - CALCOLO MECCANICO - PAGHE CONTRIBUTI

LINGUE (SEZIONE AUTONOMA)

CORSI DIURNI E SERALI

TOCCATE CON MANO

una sicura possibilità

DI ALTO GUADAGNO

Al Salone della Tecnica di Torino (Pad. 2° - Stands 250-251) avrete la più convincente dimostrazione di una redditizia, sicura, dignitosa attività che Vi lascerà liberi e indipendenti.

Si tratta [illegible] investire un piccolo capitale per l'acquisto di [illegible] delle famose macchine a gettoni MAESTRELLI per il lavaggio a secco, completamente automatiche.

Recenti studi [illegible] mercato hanno accertato che, per ogni 3000 abitanti, sia in città grandi che piccole, [illegible] in paesi che borgate, può vantaggiosamente prosperare un negozio «self-service» con macchina lavasecco MAESTRELLI. Il campo è perciò estremamente aperto per lungo tempo ancora.

Bastano un locale e una macchina MAESTRELLI, che è unica per perfezione tecnica e grado di rendimento. Non occorre né mano d'opera, né licenza: una sola persona [illegible] sufficiente [illegible] regolare l'afflusso della clientela e per riscuotere gli incassi.

Le macchine lavasecco [illegible] gettoni della G. MAESTRELLI, che ha oltre 30 anni di esperienza nel ramo, [illegible] distinguono per superiorità tecnico-funzionale [illegible] vengono largamente esportate persino in Germania [illegible] USA.

AL SALONE DELLA TECNICA

2° PADIGLIONE - [illegible] - 251 - TELEF. 60.939

PER INFORMAZIONI E PROVE:

DOTT. G. [illegible] - PIAZZA ADRIANO, 12 - TORINO - TEL. 758-345

MAESTRELLI

LAVASECCO D'ITALIA

VIA QUARANTA, 55 - MILANO - TELEFONO 531-476 (6 linee)

AMMUNCI ECONOMICI

DOMANDE AFFITTO ALL. LOCALI e TERR. L. 180 p.p.

(Continua da pag. 10)

MAGAZZINO con ribalta cortile ad ufficio con telefono cerca spedizioniere corriere. Scrivere: «Pubblicità Stampa 3612 — Torino».

NEO sposi impiegati torinesi affitterebbero 2 camere tinello cucinino barriera Milano, Monterosa. Telefonare 276-733. A99836

PIEMONTESE affitterebbe 1-2 camere e servizi. Telefonare 670-015.

SOCIETA' affitterebbe alloggio 1-6 camere, anche ammobiliato. Telefonare 528-594. 0385

SOFFITTA pulita due camere affittarsi. Scrivere: «Pubblicità Stampa 3610 — Torino». A100288

SPOSI cercano alloggetto camera e servizi zona Statuto. Tel. 290-675.

SPOSI cercano alloggio due camere servizi zona centrale. Telef. 510-076.

SPOSI impiegati piemontesi cercano alloggio. Telefonare 769-800, geom. Martinat. A99787

STUDENTE Politecnico cerca appartamentino due camere servizi vicinanze Politecnico. Telef. 686-200.

TORINESI cercano due tre camere zona piazza Rivoli. Telef. 755-269.

OFFERTE AFFITTO ALL. LOCALI e TERR. L. 180 p.p.

A.A.A.A. UFFICIO immobiliare [illegible] piesio, via Nizza 9, telefoni 682-835 682-622 affitta alloggi stesso caseggiato.

A.A.A. ACCOGLIENTE negozio nuovo decorato ogni comodità 45 mq. affitto inizio via Cotonia. Telefonare 511-347. A100834

A.A.A. APPARTAMENTO ideale 300 mq. divisibile due ingressi tre servizi affitto vendo. Telefonare 511-347

A.A. CORSO Fiume 16, zona precollinare, affittasi libero subito, alloggio 5 camere servizi, stabile signorile. Visite rivolgersi portineria. Prezzo conveniente. A99969

A. AFFITTASI subito alloggio ammobiliato indipendente [illegible] uso sanitario. Telefonare 513-596.

A. [illegible] tre [illegible] rinnovato affittasi via S. Anselmo. Telefonare ore ufficio 651-558.

A. LOCALE centralissimo fronte piazza mq. 400 divisibili. Tel. 873-771.

A ristrutturato affittasi 1-5 camere, servizi. Italia, Re Umberto 28. Telefonare 517-803. 0389

A Settimo affittasi camera tinello servizi L. 16.000. Telefonare 276-050.

A Settimo affittasi 2-3 camere tinello servizi. Telefonare 273-571.

A 16.000 mensili due camere Barriera Milano. Telefonare 335-553.

A 25.500 affittasi alloggio tre vani servizi garage giardino palazzina cinta. Strada Settimo 98, Leini.

A 30.000 mensili camere 26 metri tinello 20, terrazzo 40 panoramica casa moderna pareggi Lancia. Telefonare 335-553. A100804

ADATTO laboratorio magazzino affitto locale 30 mq. San Secondo cortile, terra. Telefonare [illegible].

ADATTO LABORATORIO, [illegible] SILENZIOSA. AFFITTASI LOCALE SU CORSO MQ. 600-1200, VOLENDO RISCALDATO. ZONA FIAT MIRAFIORI. TELEFONARE 399-666, 850-194. A99547

ADATTO rappresentanza, ufficio con magazzino deposito centrale libero subito affittasi. Scrivere: «Pubblicità Stampa 3577 — Torino».

ADIACENZE piazza Bernini, Digione 8, affittasi camera, cucino. Rivolgersi portineria. 0290

ADIACENZE piazza Sabotino affittiamo alloggio 2 camere cucina servizi riscaldamento centrale. Rivolgersi portineria via Ferrara 12, ore 15-17. 0290

ADIACENZE Porta Susa camera uso ufficio. Telefonare 654-528.

AFFITTANSI alloggi e bar zona piazza Rivoli. Telef. 774-586.

AFFITTANSI alloggi signorili due tre camere tinello cucinino servizi zona Fiat Mirafiori. Telefonare 396-359.

AFFITTANSI alloggi signorili 4-5 camere zona Statuto nuova costruzione. Pinelli 14, telef. 488-277.

AFFITTANSI alloggi 2-3 camere servizi medesimo stabile. Tel. 769-800.

AFFITTANSI corso Marconi 2 splendide, cucina ingresso pianerottolo. Telefonare 550-577. A100788

AFFITTANSI due camere tinello cucinino S. Rita, via Matera 15. Telefonare 322-327. 0303

AFFITTANSI due camere tinello servizi 30.000 comprese spese. Telefonare 798-866. A100183

AFFITTANSI locali centralissimi uso ufficio, laboratorio o magazzino. Telefonare 510-768. A100309

AFFITTANSI locali uso laboratorio via Foligno 38. Telefonare 355-503.

AFFITTANSI vendonsi alloggi e locali uffici. Via Bligny 11. Telefono 753-720. A99531

AFFITTASI alloggi due camere tinello servizi nuova costruzione, via Valentino Carrera. Telef. 512-114.

AFFITTASI alloggi nuovi 2 camere grande cucina via S. Donato 58.

AFFITTASI alloggio mansarda tre camere servizi zona Statuto. Telefonare 774-532. A100659

AFFITTASI alloggio tre camere cucina, edificio recentissimo Madonna Campagna, 35.000 mensili. Telefonare 290-101. 0567

AFFITTASI alloggio 3 camere e servizi, occasione, [illegible] Petrarca. Telefono 690-271. A99490

AFFITTASI AMPIO FABBRICATO RURALE IMMEDIATE VICINANZE TORINO SU STRADA STATALE ADIBILE DEPOSITI OPPURE INSTALLAZIONI INDUSTRIALI. TELEFONARE ORE UFFICIO 841-861.

AFFITTASI basso fabbricato in cortile mq. 100 circa zona piazza Rivoli. Telefonare 83-314. A98235

AFFITTASI bellissimo alloggio 2 camere tinello cucinino barriera Francia c. Marche 10/2. Telefonare 331-756.

AFFITTASI camera cucina servizi massimo due persone capolinea 14 Madonna Campagna. Telef. 297-862.

AFFITTASI camera cucina termo centrale, Vanchiglietta, casa vecchia, adatto coniugi persona sola. Telefonare 796-554. A99961

AFFITTASI camera tinello servizi, prossimi sposi. Tel. 366-995. Negozio Da Martino. A94195

AFFITTASI [illegible] vuota, volendo ammobiliata, semindipendente, per [illegible] sola. Telefonare 286-393.

AFFITTASI convenientemente alloggio tre camere tinello corso Sebastopoli a persone referenziate. Scrivere: «Pubblicità Stampa 3559 — Torino».

AFFITTASI corso Giulio Cesare locale luminoso mq. 1000 laboratorio silenzioso oppure deposito. Seminterrato mq. 250 con eventuale ufficio alloggio annessi. Telef. 521-883.

AFFITTASI Dogliotti 18 bis, piano rialzato, camera cucina servizi anche uso ufficio, visite 15-17.

AFFITTASI due camere tinello servizi. Via Viterbo 73. Rivolgersi Selfistri. A100162

AFFITTASI due camere volendo quattro, ampio giardino, permessa alternanza pulli conigli. Strada Fiorardo 73. A99847

AFFITTASI elegante alloggio ammobiliato matrimoniale tinello cucinino servizi. Telefonare 768-919.

AFFITTASI, in Regina Margherita (Torino), locale industriale o commerciale mq. 200 con uffici e servizi, libero 1° novembre 1965. Scrivere: «Pubblicità Stampa 3545 — Torino».

AFFITTASI locale industria semicelleriasa mq. 1000 S. Rita alloggio Telefonare 389-417. 0402

AFFITTASI in Grugliasco locale mq. 130 con cortile. Telef. 783-886.

AFFITTASI locale cortile 35 mq. più soppalco, centralissimo, uso rappresentanze laboratorio silenzioso. Telefonare 543-668. 0274

AFFITTASI locale mq. 60 laboratorio magazzino presso piazza Massaua. Telefonare 552-168.

AFFITTASI locale mq. 550 adatto deposito magazzino laboratorio via San Donato 58. 0268

AFFITTASI locale uso laboratorio mq. 130 termosifone zona Campidoglio. Telefonare 743-952. A99911

AFFITTASI locale uso negozio ufficio, via Luini 126. Visibile mercoledì giovedì ore 17-19.

AFFITTASI locali liberi piano terreno via Morgari [illegible] Torino segretario comunale Alpignano. Tel. 983-241.

AFFITTASI locali uso negozi, magazzini, uffici, cortile, mq. 1200 circa divisibili. Via Valperga Caluso 18.

AFFITTASI magazzino laboratorio mq. 75 dotato di piccolo ufficio, servizi, luminosissimo, impianto forza industriale, cortile disimpegno. Fine via Monginevro. Tel. 544-841 ore ufficio. A100193

AFFITTASI parte autorimessa in Borgo Po. Telefonare 682-[illegible].

AFFITTASI magazzino laboratorio mq. 155 via Cigliano 70.000, libero dicembre. Telef. 756-855.

AFFITTASI mq. 250 magazzino via Cassiborgano 13. Telefon. 874-117 Torino. 26188

AFFITTASI negozio grande passeggio adatto orefice, confezioni, pellicceria, bigiotteria, carne ovina, pizzeria. Telefonare 552-168.

AFFITTASI negozio mq. 30 circa due aperture via Barbaroux 11, Telefonare 698-342. A99786

AFFITTASI negozio retro 22.000 mensili, magazzino 80 mq. 20.000 mensili, zona Lingotto. Tel. 665-815.

AFFITTASI Nichelino periferia Torino alloggi signorili offresi prima mensilità. Telefonare 681-782.

AFFITTASI palazzina finita Orbassano, 3 vani servizi giardino. Telefono 330-277 dopo 20,30.

AFFITTASI pareggi Statuto 1° piano 4 camere tinello cucina servizi. Telefonare 481-067. A100206

AFFITTASI piano secondo: cinque vani, cucina, servizi, forno centrale, via S. Giulia 5, anche uso ufficio, perfettamente in ordine e libero subito. Rivolgersi custode.

AFFITTASI Rivoli, 2 [illegible] tinello [illegible]. Telefonare 755-341.

AFFITTASI piazza Carducci 171 alloggio 6° piano 5 camere doppi servizi 80.000 mensili. Rivolgersi ufficio cantiere. A99919

AFFITTASI subito subaffittasi luminoso [illegible] servizi telefono. Telefonare 684-973. A100302

AFFITTASI subito tre [illegible] cucina servizi. Via Pindaillia 23, tel. 542-208

AFFITTASI [illegible] camere cucina servizi presso piazza Massaua. Telefonare 552-168. A100828

AFFITTASI tre camere, cucinino, servizi, soleggiatissimo. Corso Brunelleschi 73. Telef. 347-734.

AFFITTASI vendesi alloggio tre camere cucina servizi, 5° piano, via Principessa Clotilde; esenzione, lavanderia centrale, ascensore, libero 1° dicembre. Telefonare 885-568.

AFFITTASI vicino Fiat-Lingotto per fine anno espanneno industriale luminoso mq. 1000, uffici, predisposto per eventuale installazione carroponte. Scrivere: «Pubblicità Stampa 8261 — Torino». A99698

AFFITTASI zona precollinare appartamento signorile mq. 240, tripli servizi, garage. Telefonare 687-352.

AFFITTASI 3 camere termo garage 20.000. Piana S. Raffaele. Telefono [illegible] 981-618. A100105

AFFITTASI zona Vanchiglia, libero metà ottobre, 3 camere servizi piano rialzato, adatto studio medico legale o laboratorio. Tel. mattino 874-106.

AFFITTASI 3 camere stalla terreno. Telefonare 862-156.

AFFITTASI 10.000 mensili e vendesi magazzino laboratorio Borgata Parella. Telefonare 876-471.

AFFITTEREBBESI panoramico tre camere cucina servizi via Golluppi. Telefonare 500-254. A100147

AFFITTIAMO alloggio centralissimo 4 camere servizi, riscaldato, luminoso. Telefonare 579-888.

AFFITTO appartamento ammobiliato 4-8 mesi in villa-parco. Guerri, Villa Cava, telefono 20.320, Bordighera.

AFFITTO locale mq. 50 uso negozio magazzino abitazione. Tel. 381-089.

AFFITTO botteghe chiuse uso magazzino, deposito. Telef. 648-010.

AFFITTO ufficio negozio locali vicinissimi [illegible]ns. Scrivere casella postale 131, Roma. A100269

AFFITTO zona Campidoglio Torino 2 camere cucina senza termosifone 13.000. Telefon. 744-027, 799-902.

ALLOGGETTINI, mansarde, negozio retro abitabile. Sensalvado casa non nuova. Telefonare 652-001.

ALLOGGI 2-3 [illegible] presso Fiat Mirafiori affitto. Tel. 599-051.

ALLOGGIO [illegible] MOLINETTE FINESTRE [illegible] GUARDANO LA COLLINA TRE CAMERE CUCININO [illegible] COMPLETAMENTE TINTEGGIATO AUTORIMESSA RISCALDAMENTO CENTRALE AFFITTASI. SCRIVERE: «PUBBLICITA' STAMPA 523 — TORINO». 0211

ALLOGGIO ammobiliato due [illegible] cucina affittasi. Telef. 777-619. Zona Bernini. A100590

ALLOGGIO fronte corso Francia, 4 camere servizi, libero subito, affittasi. Telefonare 773-737.

ALLOGGIO signorile zona Valentino sei camere doppi servizi affittasi. Telefonare 323-933. A100320

AMMOBILIATO signorile, centralissimo ogni comodità, affittasi coniugi. Telef. 832-597. A100587

AMMOBILIATO 1-3 [illegible], servizi, affittasi, Italia, Re Umberto 28. Telefonare 517-803. 0389

AMPI LOCALI USO MAGAZZINI, NEGOZI, UFFICI, PRESSO DIREZIONE FIAT C. MARCONI AFFITTANSI GLOBALMENTE E SEPARATAMENTE. TELEFONARE 650-158.

AMPIO locale con servizi, centrale, piano terreno, mq. 70, adatto ufficio con deposito, laboratorio silenzioso. Affittasi direttamente. Tel. 553-873.

APPARTAMENTO centrale per ufficio-abitazione, salone, quattro camere, servizi. Affittasi direttamente. Telefonare 553-873. A100441

APPARTAMENTO centralissimo, sei camere, servizi, mq. 165, affittasi direttamente per ufficio, abitazione. Telefonare 553-873. A100440

APPARTAMENTO Pino Torinese affittasi o vendesi in [illegible] signorile a 2 piani, panoramico, 4 camere, cucinino, bagno, terrazzo, [illegible] servizi, lavanderia, [illegible]. Telefonare 81-327. A99775

AROMA, in piccolo condominio centrale, sul lago, località tranquilla, affittasi appartamento 3 camere, soggiorno, servizi e garage lire 27,000 mensili. Telef. Milano 485-877.

ATTICO bellissimo, salone camere cucina terrazzo zona Francia affittasi referenziati. Telefonare 650-031.

AUTOTRASLOCHI abbiamo autofurgoni nuovissimi, concorrenza, garanzia, preventivi. Telefonare 725-663 Corino Doria. 21488

AUTOTRASLOCHI accuratissimi, autofurgoni imbottiti, garanzie, concorrenza preventivi. Telefonare 386-220 Montepietro. 01321

AUTOTRASLOCHI accuratissimi furgoni imbottiti, [illegible]onale specializzato, [illegible] per [illegible] tel. 235-669 Grillo. [illegible]

AUTOTRASLOCHI accuratissimi furgoni imbottiti garanzia 6000 per camera, Grillo, telef. 276-944.

AUTOTRASLOCHI ditta Caserta, mas[illegible] serietà, [illegible]olute garanzie. Interpellateci, telefono 664-931.

AUTOTRASLOCHI preventivi senza impegni interpellateci [illegible]a. Telefonare 669-200. A98976

[illegible] Milano [illegible] zione 2-4 [illegible] più servizi. Tel. 851-709 ore 8-12, 15-19. A99481

BORGATA Paradiso affittasi 7° piano alloggio nuovo tre camere, tinello, garage. Telefonare 792-725.

CAMERA tinello cucinino servizi dicitottenne, altre quattro camere Sabatino Torinese. Telefonare 276-050, 287-657. A100755

[illegible] indipendente 1° piano verso cortile affittasi 5000. Telefo[illegible]8. A98479

CASCINOTTA irrigua 8 km. Torino affittasi prossimo San Martino. Scrivere: «Pubblicità Stampa 8349 — Torino». A100387

CAVORETTO affittasi alloggio nuovo due camere cucinino garage. Telefonare 683-026. A100787

CENTRALISSIMO alloggio ammobiliato affittasi. Telefonare 519-783.

CENTRO bella mansarda due camere cucinino gabinetto. Telef. 552-056.

CORSO Francia 229 affittasi alloggio [illegible] tinello cucinino doppi servizi. Telefonare ufficio 580-928.

CROCETTA affittasi nuovo [illegible] tinello cucinino. Telef. 501-729.

CROCETTA, Corso Turati 12, affittasi appartamento attualmente signorile 8 camere tripli servizi, visite sul posto il pomeriggio. 0174

DUE camere tinello servizi 4° piano affittasi 1° dicembre solo persone adulte. Telefonare 768-880.

EQUO affitto zona Crocetta libero subito alloggetto stanza cucina servizi terrazzo. Telefonare 595-333.

GRATIS un mese affittando alloggi, negozi, magazzini pronti subito. Corso Orbassano, Tel. 364-414.

IN villino zona Crimea alloggio sei camere doppi servizi con autorimessa doppia libero novembre affittasi. Preciare componenti famiglia ai referenze. Telef. ore 18-19 a 653-981. Scrivere: «Pubblicità Stampa 8295 — Torino». A99976

LOCALE adatto magazzino ufficio, via Cernaia cortile, mq. 156, affittasi. Scrivere: «Pubblicità Stampa 3405 — Torino». A97869

LOCALE centralissimo mq. 140 seminterrato garage affittasi uso laboratorio deposito. Telefonare 487-775 ufficio. A99650

LOCALE magazzino laboratorio San Donato mq. 200 indipendente ufficio forza affittasi. Tel. 731-347.

LOCALE per ufficio e magazzino entrata affittasi. Telefonare 578-792.

LOCALE 150 mq. zona Sampaolo adatto magazzino industria alimentare affittasi. Telef. 584-495. A99232

LOCALI 300-600-1200 mq. cortile affittasi. Telef. 687-623.

MADAMA Cristina affitto 1° novembre nuovissimo elegante tre vani servizi 45.000. Telef. 573-693.

MANSARDA luminosa affittasi vicino Molinette. Telefonare 697-691.

MASSENA, alloggio terzo piano libero 1° novembre [illegible], cucina, disimpegni affittasi, visibile 15-17. Telefonare 584-443. A100364

MONCALIERI centralissimo alloggio quattro camere grande ingresso servizi affitto. Telefonare 642-136.

NEGOZIO angolare mq. 70 oppure due piccoli affittasi borgata Parella. Telefonare 662-156.

NEGOZIO con retro servizi garage adatto stalla pellatiere calzature elettroidraulica plastica affittasi via Pertinace zona Fiat Mirafiori. Telefonare 397-318. A98771

[illegible] corso Tirreno 215, fronte scalo Ferrovia affittasi. Telefonare 655-782. 0522

NEGOZIO retro affittasi canto mura Porta Nuova, Saluzzo 5, adatto cambio, orefice, caccia-pesca, ferramenta, colori, ottica, agenzie. Telefono 60-480. A100508

NICHELINO affittasi alloggio [illegible] mere servizi 1° novembre senza termo. Telefonare 667-729.

OASI residence, corso Peschiera 221 affittansi alloggi molto signorili da una e sei camere più salone cucina doppi, tripli servizi. Visite sul posto o telefonare 753-424.

OCCASIONE affittasi alloggio Regio Parco 4 [illegible] servizi terrazzo. Telefonare 741-132. A100830

PALAZZINA Pianezza a [illegible] alloggio 4 [illegible] doppi servizi. Telefonare 779-975. A100284

PIAZZA Bengasi affittasi alloggio signorile 3-4 camere. Tel. 773-023.

PIAZZA Vittorio pareggi affittasi alloggio grandioso, 2 saloni, adatto rappresentanze, laboratori uffici. Telefonare 519-770. 0254

[illegible] affittansi alloggetti tre camere servizi L. 25.000 mensili tutto compreso. Telefonare 804-073.

PINO affitto tre camere cucina servizi terrazzo garage. Tel. 511-401.

PROPRIETARIO affitta subito alloggi due, tre camere entrata forno segno pareggi Unica. Telef. 362-284.

(Continua a [illegible]. 14)

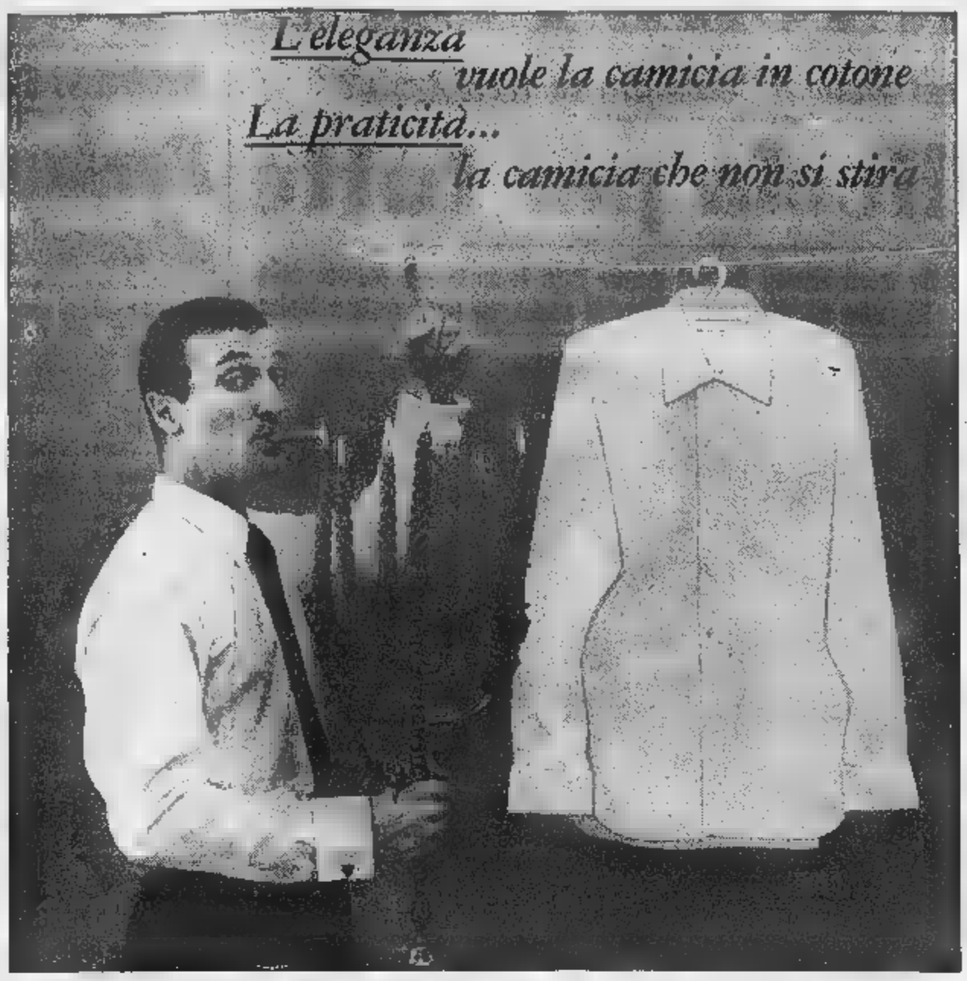

Il morbido, elegante, tradizionale buon cotone al è adeguato alla vita moderna: oggi si chiama RET-EL-KER, e non si stira più. Il nuovo cotone RET-EL-KER, modificato nella sua struttura molecolare secondo i procedimenti studiati dal Dipartimento Americano dell'Agricoltura, conserva tutti i pregi della fibra naturale e in più acq[illegible]d questa meravigliosa proprietà: si lava, si asciuga... è subito a posto senza stirare. Popeline o batista RET-EL-KER, è sempre cotone al cento per cento. Per [illegible] camicia che piace a "lui", l'uomo elegante [illegible] di imitazioni, e rende felice anche "lei", che non dovrà mai stirarla.

© Licenza REGGIANI TEXTILE CO. AG. ZURIGO

la camicia in cotone

RET-EL-KER*

asciugandosi, si stira

PER L'ACQUISTO DI CAMICIE [illegible] COTONE RET-EL-KER* [illegible] TRA [illegible] IL NEGOZIO A VOI PIU' COMODO

TORINO
AVERONE
Via Genova 46
BELLONOTTO DOMENICA
Via Monginevro 83
BRUNETTI di Binelli Gianna
Via Belfezia [illegible]
CAFFAZ [illegible]
in DELLA ROCCA
Via Madama Cristina [illegible]
CAM. LAGRANGE
Via Lagrange 17
[illegible] ALDA
Corso Trapani 78
COLOMBI
Corso Dante [illegible]
[illegible]
Corso Vercelli 162
FRAGOMENI DOMENICO
Via Montebello 40
FRANCESCHINI
Via Asinari di Bernezzo
GATTI GIUSEPPE
Via Po 18
GATTI [illegible] PASTORINO
Via XX Settembre [illegible]
LA MILANESE
COMMERCIALE
Via Garibaldi 19
L'ABITO MODERNO
Via Madama Cristina
LONGO
Strada Lanzo 117
MAGAZZINI AI PORTICI
Via Vigliani
MIGLIARDI [illegible] NICOLA
Via Nizza 179
MINIOTTI M. LUISA
Corso Svizzera 119
NEGRO [illegible] FIGLI
Piazza [illegible] Repubblica [illegible]
NERI
Via Roma 4
PERETTA LIDIA
Via D. Jolanda 7
PERTUSIO C.
Via Fidia 27
RONCO EUFROSINA
Via Spotorno 31
STARICCO GIUSEPPINA
Via D. Di Nanni [illegible]
SUCC. [illegible]
di GIACOTTO
Corso R. Margherita 184
UNIONE [illegible]
Via Bertola 20
ZUNINI CLELIA
Via Cibrario 6
Alpignano
BERTOLI [illegible]
GIUSTETTO GUALTIERO
Piazza Caduti [illegible]

Carmagnola
FRANCO PELLICCERIE
Via Valobra 12
Cirié
BAUDINO [illegible]
Giaglisseo
CASTELLI [illegible]
Via Gramsci 7
Lanzo T.
VALLETTO MARIA
Via Roma 27
Leyni
GARINO CONIUGI
Mencalieri
RICCA BARBARINO
[illegible] S. Martino [illegible]
[illegible]ero Canavese
MARCHISIO ORESTE
Piazza Stazione
Parosa Argentina
BRUN SUCC. MEITRE
Pinerolo
BOERIO EZIO
Via Buniva 62
TEMPORINI MARIO
Via Trieste 61
Rivarolo Canavese
RAPELLI GIULIA
VISCONTI C.
Settimo Torinese
L'ANGOLO
Via Roma 2
Susa
SUCC. COMBA GIUSEPPINA
[illegible] Roma
Trofarello
[illegible]
Via Vitt. Emanuele
BRUSA
Via Torino 113/116
Villastellone
RIU IN CAVAJA
Via Stazione
[illegible]
ANFOSSI LINA
Via Migliara 15
Corso S. Lorenzo 11
[illegible] DEL POPOLO
Via Migliara 7
MELCHIONNI PIERO
Via Migliara [illegible]
MELCHIONNI PIERO
Corso Acqui 6
POGGIO C.
[illegible] Ristoro [illegible]
TORNATO PIETRO
Via Bergamo 10
Acqui T.
RAVERA G. B.
Corso [illegible] 68
[illegible] Monferrato
BAGNA GIUSEPPINA

Via Cavour 8
BERGANTINI NERINA
Via Volpi 18
[illegible]
Via Cavour [illegible]
[illegible]
[illegible] CARLO
N[illegible] Ligure
BERGAGLIO SORELLE
Via Roma 66
[illegible] GIOSUE'
Via Roma 155
MOLINARI CLORINDO
Via Girardengo 33
TALLONE VINCENZO
Via Girardengo 35/R
[illegible]
RAVERA PAOLO
Via Cairoli 117
Tortona
CASASCO
Via [illegible]
SUCC. BARELLA
Via Emilia [illegible]
AOSTA
MAFRICA CONIUGI
Corso Battaglione Aosta
MARTINET LUIGI
Via [illegible] 7
ORTENSIA MODE
Corso Battaglione Aosta 10
VENTURA GINA
Via Chabod [illegible]
Castellamonte
VALLERO SORELLE
Cuorgnè
[illegible]
Corso Torino 3
Viaroio [illegible]
GROSSO MARIUCCIA
[illegible]
LA PRIMAVERA
Corso Alfieri [illegible]
MAGAZZ. RISPARMIO
Corso [illegible]lieri [illegible]
[illegible]LI DOMENICO
[illegible] [illegible] Costa 3
CUNEO
[illegible] FRANCO
Corso Giolitti 10
CAPPA ANTONIO
Via Roma 68
LERDA BIAGIO
Corso S. [illegible]ea 37
TOSELLI [illegible]
Via Roma 53
Alba
FERRERO
Via [illegible] 29
Boves
SERPINI ANITA
[illegible] Dall'Olmo

Cuneo
CAMPASSO CONIUGI
Dogliani
PIERONE CONIUGI
Monasterolo di Savigliano
PASCHETTA LUCIA
Mondovì
GIUSTA PIERO
Via Quadrone 2
ROSSI
Corso Statuto 66
[illegible] & GIACOBBE
Corso [illegible] 23
Saluzzo
CROSETTO [illegible]
Corso Italia
LOVERA
Piazza Garibaldi
Savigliano
CONIUGI PETITTI
Piazza Santarosa 31
Scarnafigi
BOLLATI CATERINA
Verzuolo
VANDAGNA ALBINA
[illegible]
ZAMBEL
Via [illegible] F. D'Assisi [illegible]
Intra
MANIFATTURE VERBANESI
Via Fabiano [illegible]
Omegna
MAGAZZINI NOVITA'
Piazza Beltrami 47
Pe[illegible]
MAGAZZINI ZURLO
Via Azari 44
Villadossola
BARTOLUCCI ANNA
[illegible] Milano [illegible]
VERCELLI
SARASSO CARLO
Via [illegible] di Pietà
SARASSO GIOVANNI
Via G. Ferraris 16
TRADA [illegible]
Via Aricsto [illegible]
Biella
CODA MAFFIOTTI & C.
Via A. Gramsci 9
Borgosesia
CANTO ENZA
Piazza Mazzini
[illegible] B[illegible]
CIOCCA SVETTANO
Via B. Sella [illegible]
Vara[illegible] Sesia
DE [illegible] LUIGI
Corso Umberto 36
MAGAZZ. EZETA
Via Brig. Garibaldi [illegible]

[illegible] REGGIANI, DIVISIONE TESSILE, DI BERGAMO - [illegible] - E' [illegible] DISPOSIZIONE PER [illegible]

ZUCCA

3/65

è più di un supermercato

AVVENTURE NEI CALDI MARI DEL SUD

Caccia alla terribile murena tropicale serpente di mare dal morso avvelenato

Sono pesci mostruosi, dal corpo cilindrico e senza pinne, lunghi fino ■ 2 metri - Gli antichi romani ■ tenevano ■ acquario ■ gettavano loro in pasto gli schiavi ribelli - Un fulmineo dramma: l'animale morente riesce ■ piegarsi in due, ■■ un giunco, l'arpione ■ ferro che lo ha trafitto - Disperato coraggio dei pescatori cambogiani

(Dal nostro inviato speciale)

Bombay, ottobre.

Appena si nomina un «serpente di mare» subito si pensa al favoloso mostro di Loch Ness e ai soliti, improbabili individui che dicono d'aver visto il misterioso corpo di quel pitone gigantesco — lungo metri e metri, gli occhi di fuoco, la coda rostrata, terribile — scivolare sulle acque del lago scozzese.

Ma — mostro di Loch Ness a parte — i «serpenti di mare» esistono; e anche ■■ non sono giganteschi, ma di modeste dimensioni, rappresentano sempre un pericolo per l'uomo ■ lavoro in mare e particolarmente in immersione a corpo libero.

Il serpentello marino ben conosciuto delle nostre acque mediterranee è la *murena helena* (in realtà, come classificazione zoologica, è un pesce), dal sangue ricco di sostanza tossica e dal morso velenoso: forse anche a causa della leggenda delle «vasche» piene di queste murene a Capri e a Ponza — ove gli imperatori romani si dice gettassero gli schiavi perché venissero divorati e, conseguentemente, le murene diventassero più grosse e saporite —, la murena gode di cattiva reputazione ed è vista ■■ poca simpatia dai pescatori di tutte le coste del nostro mare.

Solo però nelle acque tropicali, la murena può diventare di dimensioni ragguardevoli, e il pericolo del suo morso può allora farsi più grave: nel Pacifico e nel Mar Rosso ho visto murene anche di due metri, e dalla forza incredibile. Sulle coste dello Yemen ricordo d'aver assistito all'arpionatura di una di queste ■urene giganti: colpita ■erfettamente, non si diede per vinta, ma si ritirò nella sua tana, trascinando con sé l'asta di metallo dell'arma che l'aveva ferita; l'asta, infilata di traverso nel ■■ corpo, le impediva di nascondersi bene nella grotta ■■ le rocce: la murena, allora, si inarcò, si contrasse al massimo ■ io vidi l'arpione piegarsi in due, come fosse ■■ giunco e non una rigida e forte asta di metallo. Quando l'arma che l'aveva ferita fu completamente piegata, la murena scomparve completamente alla nostra vista e non fu mai più catturata: molto probabilmente morì nella sua tana, ■■ era riuscita, prima, a darci dimostrazione della ■■ forza e a sfuggire alla cattura.

Se queste energie, le dimensioni, il morso velenoso, i denti arcuati, l'occhio cattivo — sempre fisso e pronto all'aggressione — fanno della murena tropicale un pericolo tanto temuto dai pescatori che si immergono per la pesca o la raccolta d'ostriche, un altro serpente di mare, comune alle acque dell'Oceano Indiano e del Mar Giallo, incute alle popolazioni ■ quei mari un vero terrore; il suo nome indocinese è *frong-pha*.

E' un serpentello più piccolo della ■■■■ ma assai più velenoso; è nero a righe gialle, ■ — mentre la murena vive in profondità — questi guizza veloce alla superficie. Trovarlo impigliato tra le reti di un peschereccio, e rischiare ■ essere morsi a tradimento mentre le mani affondano tra ■ prede da selezionare e dividere, è una delle maggiori paure dei pescatori indiani e dell'Estremo Oriente.

Non esiste ancora un ve■■ ■ ■■■■■ siero contro il suo morso benché l'«Istituto Pasteur» ■■■ bra abbia ormai portato a termine positive ricerche in questo campo. Una sorta di antidoto locale è conosciuto in tutta l'Indocina e particolarmente in Cambogia; e viene prodotto ■■■ veleno stesso del serpente ■■ villaggi della costa.

Io ho assistito ad una battuta sottomarina al *frong-pha*, e il tuffo del cambogiano per catturare vivo ■ serpente velenoso mi è sembrato una delle operazioni più coraggiose ■ ■■ uomo subacqueo.

Mentre io ero protetto da una speciale tuta *mares* di gomma e plastica, che mi proteggeva il corpo da eventuali morsi, il pescatore cambogiano si tuffava a corpo libero; precedentemente, un ■■■ compagno aveva individuato il luogo ■■■ uno di questi *frong-pha* viveva; lì ■ tuffatore ■ diresse in poche bracciate, e io lo seguii. I pescatori sanno che questi serpenti sono irritati, impauriti e attirati dal colore giallo; si avvolgono così attorno al braccio destro una stoffa gialla, e arrivano sul fondo ■■■ ad individuare le tane del *frong-pha*. Quando vedono la bestia rannicchiata nel buio di una grotta, agitano ■ braccio davanti ai suoi occhi, con un preciso gesto di sfida e di invito. E' un momento ■ grande tensione: il pescatore che si era immerso con me, all'estremo limite della sua autonomia subacquea, continuò a muovere oltre ogni credibile resistenza il braccio, attendendo che la bestia si scagliasse fuori della tana e mordesse il panno giallo.

■ così accadde, infatti: la bestia uscì con un guizzo dalla tana e addentò il panno, sotto il quale il pescatore aveva infilato numerose foglie di palma come protezione. E' la tecnica locale, questa: quando i denti del *frong-pha* s'affondano nella stoffa, rimangono impigliati, ricurvi come sono. In questa maniera il serpente è prigioniero, e il pescatore — con la bestia attaccata e avviluppata al braccio — torna fino a riva ove la rovescia con molta attenzione in un barilotto d'acqua: lì essa resterà, viva, fino alla consegna ■ chi la richiede per estrarne — a suo dire — un miracoloso antidoto ■ morsi.

Gli individui che dicono di saper estrarne questo siero (una via di ■■■ tra lo stregone africano, il «guaritore» delle nostre contrade e ■■ vero ■ proprio medico) pagano una cifra irrisoria per ogni serpente vivo consegnato; quanto basta, però, per invogliare ogni giorno qualcuno a scendere sott'acqua con uno straccio giallo al braccio, sfidando un morso estremamente velenoso, forse mortale.

Basterebbe che ■ serpente, nel suo guizzo inconsulto, non mordesse il braccio protetto dalla stoffa ma mordesse l'altro braccio o un'altra parte del corpo del pescatore; ■ basterebbe che il *frong-pha*, addentando ■ dilaniando la stoffa gialla, riuscisse a mordere la pelle nascosta sotto la protezione delle foglie di palma e — per l'uomo immerso — potrebbe essere la tragedia.

Nella lotta ■■■ il *frong-pha*, il confine tra la vita e la morte può ■■■■ ■ una appena percettibile scalfitura e in un minimo graffio.

Folco Quilici

Caccia ai «serpenti» di mare: ■■ murena tropicale colpita da un preciso lancio di arpione (Foto Quilici)

Giovane cameriere dopo 18 mesi confessa «Sono l'uccisore del sarto: l'ho soffocato»

Il delitto a Firenze nell'aprile del '64 - La vittima, 59 anni, fu trovata morta nel suo appartamento ■■■ ■■ cuscino sul viso - Il ventiduenne infierì sull'amico in una crisi di furore

Marcello Iozzelli, di 23 anni, che ha confessato di aver ucciso il sarto (Tel.)

(Dal nostro corrispondente)

Firenze, 2 ottobre.

A un anno e mezzo di distan■■, l'assassino di Mario Pargoli, il sarto cinquantanovenne trovato ucciso il 28 aprile 1964 nel suo stravagante appartamento di via del Guanto, è stato smascherato ed arrestato. Si tratta del ventitreenne ■■ Marcello Iozzelli, cameriere presso un ristorante posto proprio sotto le finestre della casa in cui il sarto abitava.

L'assassino ha confessato la scorsa notte il suo orrendo delitto al dottor D'Alessandro, dirigente della squadra mobile fiorentina, e al colonnello Virno, comandante del nucleo di polizia giudiziaria dei carabinieri.

A dare l'avvio alla fase conclusiva dell'inchiesta è stato un particolare che poteva anche sembrare di trascurabile entità: il Pargoli, alcune sere prima di essere ucciso, aveva cenato in compagnia di ■■ giovane conosciuto col nome di «Paolo». Scavando a fondo nell'ambiente delle amicizie particolari, le indagini finirono per localizzarsi intorno a tre giovani. Fra questi era anche lo Iozzelli, che, in un primo tempo, seppe però cavarsela: un alibi, il suo, che sembrava di ferro.

Alcuni giorni fa i tre vennero convocati dal giudice istruttore: due di essi fecero dichiarazioni molto esaurienti e convincenti sulla loro estraneità ■ delitto; lo Iozzelli cadde invece in diverse contraddizioni e da quel momento divenne il sospettato numero uno. Interrogato ripetutamente a lungo ■ giovane cameriere ■ confessava infine autore ■■ delitto. «*Sono stato io a uccidere Mario Pargoli* — ha detto. — *L'ho ucciso per gelosia. Eravamo amici e mi aveva tradito*».

Ha raccontato così dell'assurda relazione che lo legava da tempo al sarto, aggiungendo che la sera avanti ■■ delitto il Pargoli era andato a cenare al ristorante «Il fagiano» ove egli era occupato, insieme a un giovane, certo Paolo. Toccò proprio a lui servirli e vedendo l'amico conversare col giovane si sentì tradito.

La ■■ dopo, terminato il lavoro, si recò a casa ■■ Pargoli ed ebbe ■■ lui una vivace discussione. Chiese delle spiegazioni e l'altro gli rispose bruscamente. A un certo momento il giovane perse la testa, afferrò un cuscino e lo premette fortemente sulla bocca del Pargoli, ■■ era coricato, fino a soffocarlo.

Stamattina Marcello Iozzelli è stato trasferito ■ carcere delle Murate. La madre, quando ■ è stata informata ■■ delitto commesso dal figlio, si è disperata. Da tempo si era accorta che il ragazzo aveva preso una brutta strada e lo aveva fatto visitare e curare da uno specialista di malattie mentali.

Il ristorante «Il fagiano» di via dei Neri 57 rosso di proprietà di Rovero Pelagotti e Bellarmino Cini, dove prestava servizio come cameriere Marcello Iozzelli è stato chiuso a tempo indeterminato ■■ ordine del questore per ragioni dipendenti dall'uccisione del sarto Mario Pargoli.

I due, fin dall'inizio delle indagini dichiararono di conoscersi solo di vista il Pargoli e negarono che fosse frequentatore del loro ristorante. Risultò invece che il Pargoli si recava molto ■■■ ■■ locale insieme con i suoi amici. Inoltre il Pelagotti e il Cini avrebbero ingiunto ai loro camerieri, e fra questi lo Iozzelli, di non fare alcuna dich■■■■ in merito alla polizia a questo loro comportamento avrebbe ostacolato il ■■■ delle indagini.

c. c.

Acerrimo nemico di De Gaulle

Gaston Monnerville rieletto presidente del Senato francese

(Dal nostro corrispondente)

Parigi, 2 ottobre.

Gaston Monnerville (un creolo della Guyana francese) è stato rieletto al primo turno presidente del Senato a maggioranza assoluta di voti. Complicate manovre erano state organizzate per eliminare dalla seconda carica dello Stato il più irriducibile avversario politico del generale De Gaulle, però l'ex presidente del Consiglio Edgar Faure aveva rifiutato ■ presentare la propria candidatura, cosicché la manovra contro Monnerville aveva dovuto ripiegare su un parlamentare poco noto, il senatore Georges Portmann, che appartiene al gruppo degli «indipendenti» di Antoine Pinay.

La vittoria di Monnerville è una vittoria dell'antigollismo, ma non porta nessun vantaggio all'opposizione in vista delle prossime elezioni alla presidenza della Repubblica. Lo schieramento della sinistra ha subito anzi un colpo, che ne rende la situazione sempre più confusa, in seguito alle dichiarazioni di Guy Mollet che pure non ritirando il sostegno socialista a Mitterrand, ha invitato Antoine Pinay a presentare la propria candidatura, lasciando capire che, in caso di ballottaggio, ■ ■■■ partito appoggerebbe al secondo turno il candidato del centro destra.

s. v.

Celebrato un matrimonio due nozze d'argento e una d'oro nella stessa famiglia a Condove

(Dal nostro corrispondente)

Avigliana, ■ ottobre.

(a.v.) Una singolare cerimonia è stata celebrata questa mattina alle 11 nella chiesa parrocchiale di Condove da don Vigiongo che, unendo in matrimonio Mariangela Parotto, di 19 anni, con Antonio Zamai di 24, ha anche benedetto le nozze d'argento dei genitori del due novelli sposi e le nozze d'oro ■■ nonni della sposa.

Benvenuto Parotto ■ Angela Gagnor, di 76 anni, si erano infatti sposati ■ 2 ottobre ■■■ 1915, durante la prima guerra mondiale ed ■■■■■■■■ 25 anni dopo ■ univano in matrimonio, durante la seconda guerra mondiale, il figlio Osvaldo, di 46 anni, con Carla Reschigna. Nello stesso giorno convolavano ■ nozze anche Anna e Olivo Zamai, genitori dello sposo.

Proposte dei liberali

Indicazioni più chiare sulle bollette telefoniche

Roma, ■ ottobre.

I senatori liberali Bergamasco, Bosso e Veronesi hanno presentato un'interrogazione al ministro delle Poste in merito alla documentazione sulle bollette telefoniche delle chiamate interurbane in teleselezione.

Gli interroganti chiedono, per tranquillizzare gli utenti, che sulle bollette siano indicati il giorno, l'ora, la durata della conversazione e il numero chiamato. Questo avviene in molti Paesi; quindi è tecnicamente possibile.

Giovane in stato interessante ripêsa su un'auto e percossa

Misterioso episodio ■ Bari - La vittima, di 21 anni, ■ dato alla luce un bimbo: il piccolo è stato salvato

(Dal nostro corrispondente)

Bari, 2 ottobre.

(a. a.) Una giovane in stato interessante, Domenica Maria Castellano di 21 anni, qualche ora dopo essere stata aggredita e ■■■■■ brutalmente da due sconosciuti in una via periferica, ha dato alla luce prematuramente un bimbo che è ■■to salvato a stento. Il parto ■ è avvenuto mentre la donna, soccorsa da un contadino, veniva trasportata alla clinica ostetrica ■■l Policlinico.

La Castellano, abitante a Casamassima (Bari) in casa della madre, aveva ricevuto un telegramma ■■■ il quale la si invitava a ■■■■si subito a Bari presso l'Istituto per l'infanzia di via Amendola, per prelevare un suo figlio il cui stato.

Malgrado l'avanzata gravidanza ■ donna è partita immediatamente. Nei pressi dell'Istituto ■ stata avvicinata da un'auto. Due uomini che erano a bordo l'hanno afferrata e costretta a salire nella vettura. ■■ sconosciuti ■ sono poi diretti verso la strada di Mola.

Ad un certo punto i rapitori si sono inoltrati per una via campestre e si sono fermati presso ■■ «trullo». Qui hanno fatto scendere la donna e l'hanno percossa violentemente abbandonandola sanguinante sulla strada dove l'ha soccorsa un contadino.

Il bimbo nato prematuramente è stato rianimato e sembra aver superato la fase critica: il neonato è sotto la tenda ad ossigeno e viene continuamente controllato. Le indagini sulle circostanze della aggressione proseguono con il massimo riserbo.

Siciliano di Pavia ucciso a colpi di pistola per due milioni

Il «colpo» di giorno nel centro della città I banditi hanno spaccato la vetrina col cric Sono fuggiti su un'auto targata Alessandria

(Dal nostro corrispondente)

Pavia, 2 ottobre.

(a. a.) Tre gi■■■■ a bordo di un'auto targata Alessandria a rubata ieri sera a Tortona hanno assaltato verso le 14 di oggi una gioielleria, allontanandosi a gran velocità. La vettura ha rallentato davanti all'oreficeria di Angelo Rossi, di 42 anni, posta ■■ una via del centro. Ne è sceso ■■ giovane che, servendosi di un cric, ha infranto la vetrina e con mossa fulminea ■ è appropriato di quanto era esposto: orologi, anelli, catenelle e preziosi vari. Subito dopo il malvivente ■ è saltato nuovamente a bordo della macchina.

L'allo è stata vista da parecchie persone che in quel momento passavano per la strada, assai frequentata. E' stato dato subito l'allarme e l'inseguimento ha avuto fasi drammatiche: quando infatti un'auto dei carabinieri stava per raggiungere la vettura dei banditi, un passaggio a livello si è improvvisamente chiuso tagliando ■■ strada ai militi.

Al momento della «spaccata» il proprietario del negozio si trovava nel retro in at■■■ di rifinire ■■ saracinesca ha cercato ■ accorrere, ma ha fatto soltanto in tempo a vedere il giovane che si allontanava ■■■ la borsa ■■ la quale aveva gettato alla rinfusa i preziosi rubati.

E' in corso l'inventario, ma si presume che il bottino dei ■■ malviventi si aggiri sui due milioni. I carabinieri stanno interrogando i testimoni.

Per la poesia e la narrativa

Il Premio Chianciano a Caproni e Compagnone

Chianciano, ■ ottobre.

I «Premi letterari Chianciano» di un milione di lire ciascuno, sono stati assegnati a Giorgio Caproni (poesia) per la raccolta «Congedo del viaggiatore cerimonioso», edita da Garzanti, e a Luigi Compagnone (narrativa) per il romanzo «L'amara scienza», edito da Vallecchi.

La premiazione si è svolta stasera nel salone delle Terme, presenti il presidente della Camera ■■ deputati onorevole Bucciarelli Ducci ed ■■■■nenti ■■ mondo culturale.

L'attore Achille Millo ha recitato alcune liriche del poeta premiato. Ospite d'onore della manifestazione è stata l'attrice Lidia Alfonsi.

ISTITUTO TECNICO

LEONARDO da VINCI

VIA ANTONIO MEUCCI, n. 1 (ang. piazza Solferino 14/A)

■■■■■ Segreteria } telef. 546.636 511.008

DIPLOMATI

(Anno scolastico 1964-65)

I seguenti allievi hanno conseguito il diploma ■

ABILITAZIONE TECNICA

per

RAGIONIERI - GEOMETRI

PERITI INDUSTRIALI

avendo sostenuto, in qualità di candidati esterni, gli esami in Istituti Tecnici Statali ■ Torino ■ Provincia

1) ABELLONIO Giacomo
2) ABRATE Ferruccio
3) ACCIARI Pasquino
4) ALLOCCO Bernardino
5) ALOTTO Sergio
6) ANCOIS Wilmo
7) ANGLANI Alberto
8) ANNUNZIATA Renata
9) AUDAGNA Tullio
10) AUDRITO Roberto
11) BAESSE Cesare
12) BALTIERI Renzo
13) BARALE Giovanni
14) BATTISTONI Umbro
15) BERARDENGO Aldo
16) BERNARDI Domenico
17) BERTOLDI Pietro
18) BERTONE Fiorenzo
19) BERTONI Roberto
20) BIANCO Remo
21) BISSONI Paolo
22) BO Francesco
23) BOGLIONE Antonio
24) BONATO Giuseppe
25) ■■■■ Giuseppe
26) BORIO Renzo
27) BOSTICARDO Franc.
28) BOUVET Vittorio
29) ■■■■ Renato
30) CALZA ■■■
31) CAMBURSANO Renzo
32) CAMMARATA Fausto
33) CAPPADONIA Alfons.
34) CARATTO Bruno
35) CARTELLO Stefano
36) CASO Raffaello
37) CATONA Stefano
38) CAVEGLIA GIOLI Stef.
39) CECCONI Teresio
40) CENA Giovanni
41) CERUTTI Sergio
42) CESANO Carlo
43) ■■■■■ G. Franco
44) COCCIA Emidio
45) COCHIS Mario
■■) CONGIU Giuseppe
47) CONTATO Ugo
48) CORSI Massimo
49) CORTESE Fulvio
50) COSTAMAGNA Lorenzo
51) CURTO Francesco
52) DACCO' ■■■■
53) DALMASSO Valerio
54) DELCARO ■■■■
55) DELLAVALLE Franco
56) DESOGUS Sergio
57) DELL'ORO Michele
58) DE PEPPO M. ■■■■■
59) ■■■■■ Grazia
60) DIANO Umberto
61) DOMINICI Dario
62) DRIUSSI Giorgio
63) ECCETTO Mario
64) ELLENA Giorgio
■■) FACCENDA Giuseppe
66) FAION Odilio
67) FALCHERO Mario
68) FASSINO M. Angela
69) FAVA Franco
70) FELETTI Claudio
71) FENOGLIO Franco
72) FERRARO Giorgio
73) FERRERO Ugo
74) FILIPPA Paolo
75) FIORI Giorgio
76) FORNARO Renzo
77) FRACCHIA P. Luigi
78) FRANCESIO P. Aldo
79) GAIOTTINO Bartol.
80) GALLEA Giorgio
81) GHELLER Cesare
82) GHIGNONE Fioretta
83) GIACCONE Angelo
84) GIANDRINI Aless.
85) GOGGIO Carlo
■■) GOLA G. Carlo
87) GONELLA Domenico
88) GOTTA Piero
89) GROSSO Bartolomeo
90) IORMINOLO G. Franco
91) IUSO Fernando
92) LAMPUGNALE Antonio
93) LANDRA Giovanni
94) LASAGNA G. Piero
95) LAZZARO G. Carlo
■■■) LONGO Vittorio
97) MAGLIANO Guido
98) MANNI Ettore
■■■) MARCHIONATTI Ant.
100) MARCHIS Luigi
101) MARZELLA Nicola
102) MENCACCI Romano
103) MENEGATTI Arnaldo
104) MERLO Franco
105) MESSINA Giacomo
106) MICHELETTI Riccardo
107) MORELLO ■■■■
108) ■■■■■ Riccardo
109) NESI Michelangelo
110) NOCCA Catalde
111) ORLANDO Bruno
112) ORTALDA Mario
113) OSELLA Graziano
114) PAVAN Luisa
115) PEPE G. Franco
116) PEROCCHIO Giuseppe
117) PERSEGHIN Adriano
118) PERUGINI Piero
119) ■■■■■ Sergio
120) PIUBELLI Giorgio
121) PONZIO Salvatore
122) PORTELLO Giuseppe
123) POZZI Franco
124) PRETTI Carlo
125) PRIZZI Catalde
126) RAMPONE Giuseppe
127) RAPALLINO Giuseppe
128) RAVIOLA Bruno
129) ■■■■■■■ Claudio
130) RIDOLFI P. Luigi
131) RIZZO Oreste
132) RIZZO Rodolfo
133) ROCCHIETTI Michel.
134) ROLETTO Giovanni
135) ROSSO Umberto
136) RUSSO Mario
137) SACCONA Mario
138) SAGLIA Remo
139) SARDO Alberto
140) SCAFFO G. Carlo
141) SCARINGELLA Aldo
142) SCHIAVUZZI Roberto
143) SEMPIO Claudia
144) SERRA Giovanni
145) SOFFIENTINO Giov.
146) SOFFIENTINO Luigi
147) TENTORI Mario
148) TOMBA Walter
149) TORTO Giovanni
150) TRABUCCO Riccardo
151) VALLE Guido
152) VIGNOLO Piero
153) VIGO Giuseppe
154) VOLONTA' G. Piero
155) ZANELLA Franc■■■■
156) ZANETTI Oscar
157) ZARETTO Luciano

La Presidenza dell'Istituto **Leonardo da Vinci** rende di pubblica ragione i risultati ottenuti dai suoi allievi negli:

ESAMI DI STATO

del presente ■■■ scolastico, perché ■■■ questi i dati che documentano inequivocabilmente la **rigorosa funzionalità** di un complesso scolastico. Infatti soltanto un Istituto che abbia dato prova di assoluta efficienza può ■■■■■■■ fra i suoi allievi un **gran** ■■■■ **di giovani** che si affidano con fiducia per la completa preparazione di un esame così impegnativo come quello del diploma finale. Il rapporto dunque tra il numero ■■ candidati presentati e quelli abilitati, **quando questo calcolo venga effettuato non su poche unità ma** ■■ **un** ■■■■ **considerevole di allievi**, dà la misura esatta dell'organizzazione e della validità dell'insegnamento di ■■ Istituto che prepara agli esami, nonché della fiducia che la stesso riscuote presso l'opinione pubblica cittadina.

QUESTA ■■■■■■■■ E' INOLTRE ORGOGLIOSA DI SOTTOLINEARE CHE IL «LEONARDO ■■ VINCI» E' STATO, FRA TUTTI GLI ISTITUTI DI PREPARAZIONE CITTADINI, QUELLO CHE ■■ OTTENUTO, NEL PRESENTE ANNO SCOLASTICO, IL PIU' ALTO NUMERO DI ALLIEVI ■■■■■■■ AGLI ESAMI DI STATO PER L'■■■■■■■■■■ TECNICA.

Tutti i candidati hanno risposto su un programma di studio biennale (4° e 5° anno).

LA PRESIDENZA

RICERCHE E OFFERTE DI PERSONALE QUALIFICATO

LANDIS & GYR ITALIANA S.p.A.

ricerca

per il nuovo Stabilimento di Salerno che opera nel settore della meccanica di precisione:

Pos. 1 - CAPO NICHELATURA

Pos. 2 - GRUPPO PER IMPIANTO ELETTROSTATICO.

Si richiede: età 25-35 anni con esperienza quinquennale in industrie similari.

Si offre: inquadramento e trattamento economico commisurato alle effettiva capacità dei candidati.

Manoscrivere curriculum vitae, posti occupati, attuale retribuzione, pretese e allegare foto restituibile. Indicare nella domanda a quale delle due posizioni la stessa fa riferimento ed indirizzare a:

Landis & Gyr Italiana S.p.A. - Servizio del Personale
CASELLA 7 — SALERNO

IMPORTANTE INDUSTRIA NAZIONALE

DEL SETTORE ANTINCENDIO

cerca DI

per Torino e Provincia con ottima introduzione nelle industrie, abile nella trattativa di vendita ad ogni livello, auto propria, fatturazione di L. 2 milioni. Elemento preferenziale di scelta è l'esperienza nel settore. Massima riservatezza.

Offresi: ufficio con deposito merci, autofurgone e fatterino, contratto Enasarco, provvigione dal 20 %.

Indirizzare a: PUBBLICITA' STAMPA — TORINO.

DISEGNATORE PROGETTISTA MECCANICO

CERCASI per stabilimento in Torino.
Scrivere precisando studi, posti occupati, pretese.

FIMET - SEZIONE MOTORIDUTTORI
VIA PIETRO MICCA - TORINO

INSEGNE LUMINOSE

Industria importanza nazionale **ASSUME RAPPRESENTANTI REGIONALI** ramo pubblicitario introdotti industria.
Scrivere: CABELLA POSTALE 251 — PADOVA

IMPORTANTE INGROSSO

DRAPPERIE - A CARATTERE NAZIONALE

cerca

Viaggiatore diretto per TOSCANA

introdotto presso migliori dettaglì.

RICHIEDESI: esperienza, volontà,

OFFRESI: ottime condizioni.

Inviare referenze e curriculum dettagliati. Massima riservatezza.

Scrivere a: PUBBLICITA' STAMPA 3533 — TORINO.

TESSILE cerca

ABILI CONFEZIONISTE-MACCHINISTE, APPRENDISTI TESSILI, IMBALLATORI ROBUSTI.

Postimiliari pratici preparazione tessili.

Scrivere a: PUBBLICITA' STAMPA 8320 — TORINO.

Industria Metalmeccanica Lombarda

cerca CAPO REPARTO

STAMPAGGIO A CALDO METALLI NON FERROSI.

Scrivere a: STAMPA 18 — MILANO

INDUSTRIA DEL NORD CERCA

PER PROPRIO STABILIMENTO COSTA SICILIA ORIENTALE:

1 capo manutenzione meccanica e 1 officina stabilimento

1 strumentista documentata esperienza manutenzione strumentazione industriale elettronica pneumatica

Inviare referenze et curriculum. Precisare

Scrivere a: PUBBLICITA' STAMPA — TORINO

Importante Industria - Prodotti largo consumo

CERCA VENDITORE 23-26enne

con patente, residente a TORINO.

Offresi inquadramento sindacale, stipendio, incentivo, rimborso spese. Scrivere: PUBBLICITA' — TORINO

ELETTROTECNICO

ex collaboratore ENPI, OFFRE PROPRIA CON per misure tutela, prevenzione infortuni ed impianto elettrico, in tutto il Piemonte.

Scrivere a: PUBBLICITA' STAMPA 3575 — TORINO

INDUSTRIA CONSERVIERA

specializzata SOTTOACETI, CERCA AGENTE VENDITA per le provincie di ASTI e ALESSANDRIA.

Dettagliare a: PUBBLICITA' STAMPA 8194 — TORINO.

INDUSTRIALE

cerca VENDITORI QUALIFICATI

Requisiti richiesti:
— Esperienza almeno biennale nel settore vendite
— Età compresa tra i 24 ed i 30 anni
— Studi medi superiori.

Si offre:
— Retribuzione adeguata
— Possibilità di affermazione in un clima basato sulle migliori relazioni umane.

Inviare curriculum a: PUBBLICITA' STAMPA 3573 - TORINO

GLANZSTOFF

Als führendes

DEUTSCHES CHEMIEFASER-UNTERNEHMEN

möchten wir unseren italienischen Kunden noch besser dienen als bisher.

Zur Unterstützung unserer italienischen Generalvertretung suchen wir einen

TEXTILTECHNISCH AUSGEBILDETEN KAUFMANN

als

VERKÄUFER-VERKAUFSFÖRDERER

welcher den nachstehend aufgeführten hohen Anforderungen voll genügen kann:

— , 30-jährig
— Verkaufserfahrungen auf dem Gebiet der Chemiefasern und -fäden
— Kenntnisse in der Verarbeitung synthetischer Fasern und Fäden
— Interessiert an modernen Verkaufsmethoden
— Beherrschung der deutschen Sprache unerläßlich

Volle Einsatzbereitschaft bildet die Voraussetzung für den Erfolg in dieser sehr entwicklungsfähigen Stelle.

Wir bieten den persönlichen Leistungen entsprechende Honorierung und gründliche Einführung in das Arbeitsgebiet.

Der Bewerber sollte italienischer Nationalität und hätte bei uns die Möglichkeit, sich eine interessante Lebensstellung zu erarbeiten.

Offerten mit Angabe des gewünschten Anfangsgenaltes richten Sie bitte baldmöglichst mit einem handschriftlichen Begleitschreiben, einem Lebenslauf und einem Lichtbild an die Personal-Direktion der

VEREINIGTE GLANZSTOFF-FABRIKEN AG
56 Wuppertal-Elberfeld - Glanzstoffhaus - Kasinostr.

Importante Industria meccanica

ricerca per assunzione immediata:

ATTREZZISTI per stampi grandi dimensioni
AGGIUSTATORI STAMPISTI
ALESUARISTI
TORNITORI
FRESATORI
TRAPANISTI
RETTIFICATORI
MODELLISTI da trasformare in fresatori copiatori
DISPOSTI TRASFERIRSI OVUNQUE.

Mensa, rimborso spese viaggio, abitazione. Richiedesi: curriculum dettagliato, paga netta desiderata, data disponibilità per l'assunzione. MASSIMA DISCREZIONE.

Indirizzare a: **PUBBLICITA' STAMPA 8189 — TORINO**

Esperienza decennale commerciale e amministrativa a livello responsabile in media industria - formazione tecnica nel settori materie plastiche, legno e meccanica - diplomato trentaduenne capacità organizzativa e di conduzione del personale OFFRESI CON AMPIE REFERENZE A PICCOLO-MEDIA INDUSTRIA PER

VICE - DIRETTORE

SIMILARE. Scrivere: Pubblicità Stampa -

GRANDE INDUSTRIA

cerca

Stabilimento nel Sud Italia, operai specializzati per le seguenti categorie:

AGGIUSTATORI ed ELETTROMECde manutenzione relativa a reparti di produzione - SALDATORI - MONTATORI MECCANICI - CARPENTIERI IN FERRO - STRUMENTISTI .

Requisiti richiesti: esperienza specifica, almeno biennale, nelle mansioni indicate e acquisita in campo industriale. Età inferiore anni. Militesente. Saranno prese in esame unicamente le domande rispondenti ai requisiti indicati.

Scrivere: CASELLA POSTALE N. 245 — TARANTO

CARROZZERIA

cerca

carrozzerie

FABBRO alluminio

Solo operai specializzati con qualifica completa per la costruzione d'autobus di linea e turismo. Posto stabile, settimana di 5 giorni, 3 settimane di ferie all'anno.

Carrozzeria Lauber & Fils S.A.
1260 NYON - Svizzera.

DEPOSITARIO

note Casa alimentari e dolciumi introdotto provincia Savona ed imperia ACCETTEREBBE DEPOSITO prodotti affini.

Scrivere: BENATI - VIA TRIESTE 71 - ALBENGA
Telefono 51.339.

PRIMARIA INDUSTRIA GRAFICA NAZIONALE

cerca

QUALIFICATO DIRIGENTE

vasta clientela in ogni e specializzazione grafica. Indispensabile attitudine comando per dirigere importante complesso di produzione. Età massima anni. Trattamento economico adeguato. Inviare curriculum. Assicurasi massima riservatezza.

Scrivere: PUBBLICITA' STAMPA 518 - TORINO

AGENZIA GENERALE TORINO

primaria Impresa Assicurazioni con alto trattamento economico ISPETTORE organizzazione rami danni provata esperienza e capacità. Si garantisce massima riservatezza.

Scrivere: PUBBLICITA' STAMPA 521 — TORINO

GRANDE COMPAGNIA ASSICURAZIONI

AFFIDEREBBE ad elemento esperto rami vita e danni Agenzia di Città in Torino con grosso portafoglio clientela qualificata. Massima riservatezza.

Scrivere: PUBBLICITA' STAMPA 522 — TORINO

IMPORTANTE FARMACEUTICA

ampliamento settore propaganda esperto COLLABORATORE per Torino e con funzioni di coordinatore.

Manoscrivere dettagliato curriculum a: Pubblicità Torino.

La S.p.A.

ricerca

per la propria direzione commerciale e

Segretarie corrispondenti in lingue estere.

REQUISITI RICHIESTI:
- Ottima di cui due delle lingue: francese, inglese, tedesco, spagnolo.
- Precedente esperienza di lavoro almeno biennale.
- anni.

Si prega di rispondere solo se in possesso dei requisiti richiesti.

Scrivere a:
INDESIT S.p.A. - Servizio del personale - Orbassano (Torino)

KRUNDAAL Radioelettrica

CERCA rappresentante residente in Torino.

RICHIEDESI: età massima anni 32, auto propria, inoltre per deposito, recapito telefonico.

OFFRESI: sistemazione regolare buon patrimonio clienti, possibilità carriera.

Manoscrivere a: - Corso Traiano -

Ver.co.s.

COLORIFICIO DI SETTIMO S.P.A.

RICERCA AGENTI RAPPRESENTANTI per:
Liguria - Lombardia - Veneto - Emilia-Romagna.
Via Galilei 17 - Settimo Torinese - Tel. 560.609 - 561.360

FABBRICA ARTICOLI BAMBINO

(LETTINI - SEGGIOLONI - BOX, ecc.)

CERCA RAPPRESENTANTE per il Piemonte, capace, veramente introdotto

Curriculum, referenze a: Pubbliman Casella 178 - BRESCIA

IMPORTANTE INDUSTRIA

PER SVILUPPO NUOVA ATTIVITA' RICERCA:

- GIOVANE INGEGNERE esperienza minimo biennale progettazione et montaggio macchine automatiche et impianti meccanici.
- PROGETTISTI COMPLESSIVISTI per macchine automatiche et impianti meccanici.
- GIOVANE ELETTROTECNICO qualificato progettazione schemi et montaggio apparecchiature per macchine automatiche.
- GIOVANE INGEGNERE con esperienze approvvigionamento materiale et programmazione costruzione impianti meccanici.
- PERITO INDUSTRIALE pratico approvvigionamento materiale ed apparecchiature per impianti meccanici.
- PERITI INDUSTRIALI esperti preventivazione costruzione et montaggio impianti meccanici et transfert.

Indispensabile buona conoscenza inglese tecnico scritto e parlato. Dettagliare curriculum e pretese.

Scrivere a: PUBBLICITA' STAMPA 27 — MILANO

INDUSTRIA INTERNAZIONALE DI MACCHINE PER LAVORI PUBBLICI ED EDILIZIA CIVILE

ricerca

DIRETTORE PER LA CONDUZIONE E SVILUPPO DELLA PROPRIA FILIALE ITALIANA

40-45 anni - Laurea preferibilmente tecnica o preparazione equivalente - Ottima conoscenza del francese.

Buona esperienza gestionale e commerciale, con particolare competenza nella animazione e conduzione di una rete di vendita, acquisita presso società di media dimensioni.

Personalità spiccata attiva, interessata ad un lavoro in stretto collegamento la Casa madre. Disponibilità affrontare frequenti viaggi tutto il territorio nazionale. Dirigente, buona retribuzione, residenza in Milano.

Si prega inviare urgente curriculum manoscritto dettagliato a PUBBLICITA' STAMPA 34 - MILANO, precisando e disponibilità.

Si assicura la massima riservatezza.

FABBRICA VALVOLE PER

riduttori di pressione per acqua

Rappresentanti zone libere.

Scrivere: PUBBLICITA' STAMPA 25 - MILANO

IMPORTANTISSIMO OSPEDALE DI 1° cerca

incaricherebbe funzioni di PROVVEDITORE - ECONOMO persona idonea, retribuzione ottima, dettagliare curriculum vitae indicando servizi prestati. Rispondere entro dieci giorni data pubblicazione avviso.
PUBBLICITA' STAMPA 8239 — TORINO

La - RADIOTELEVISIONE ITALIANA

bandisce per un posto di:

PRIMO CORNO

presso l'Orchestra «A. Scarlatti» di Napoli.

Le domande dovranno essere inoltrate entro e non oltre il 30 ottobre 1965 al seguente indirizzo: RAI - Radiotelevisione Italiana - Direzione Affari del Personale - Via del Babuino 9,

Le persone interessate potranno ritirare copia del bando presso tutte le Sedi della RAI o richiederla direttamente all'indirizzo suindicato.

Società Importanza Internazionale

campo della meccanica di precisione,

cerca per subito

Direttore Commerciale

35 - 45, laurea in ingegneria, esperienza almeno quinquennale in incarichi simili, perfetta inglese tedesco.

Si richiedono energia, dinamismo, conoscenza approfondita del mercato italiano ed esperienza dei mercati di esportazione, ottima preparazione tecnica professionale e conoscenza delle moderne tecniche commerciali, nonché capacità organizzative e di guida di uomini.

La persona prescelta avrà la responsabilità dell'organizzazione commerciale dell'azienda e dipenderà direttamente dall'Amministratore Delegato.

Si offre la qualifica di dirigente ed un alto stipendio.

Scrivere inviando curriculum e specificando posti occupati, retribuzione pretese, a: PUBBLICITA' — TORINO

RAGIONIERA - SEGRETARIA

Seria, volenterosa, massimo 35enne, esperta paghe-contributi, fatturazione, dattilografia, rapporti clientela, cassa, vari lavori ufficio, preferenza inglese parlato scritto CERCA SUBITO
GRANDI MAGAZZINI RADICI - TELEFONO

NOTA INDUSTRIA CONFEZIONI CAMICERIA

CERCA VIAGGIATORE

veramente introdotto per Piemonte,
Mezzo proprio - Stipendio - Provvigioni - Spese.
Scrivere: PUBBLICITA' STAMPA — TORINO

IMPORTANTE IN BRA (Cuneo)

CERCA giovane corrispondente lingua tedesca.

Scrivere: CASELLA POSTALE 47 — BRA

IMPORTANTE INDUSTRIA FARMACEUTICA NAZIONALE

ASSUME collaboratori scientifici per Torino e provincia.
Richiedonsi: esperienza - presenza - auto propria, residenza in Torino.
Il personale della Ditta è informato della presente.
Scrivere: PUBBLICITA' STAMPA 3383 — TORINO

FORZA VENDITA

Società Internazionale Profumeria e Cosmesi

in fase di forte e sicuro sul mercato italiano, potenziare la propria organizzazione di vendita

ricerca

per Torino, Cuneo, Imperia, GIOVANI ABILI, ambiziosi, sicuri della propria capacità di vendita. I candidati devono avere un'età da 23 a 28 anni, avere compiuto studi medio-superiori, e soprattutto possedere una profonda e sentita «carica» da investire in una organizzazione pronta a riconoscere e valorizzare i meriti individuali.

SI OFFRE: elevata retribuzione basata su stipendio fisso, premi ad incentivi ad ogni giro di , rimborsi spese auto, rimborsi spese e più di lista.

Inviare curriculum dettagliato a: PUBBLICITA' STAMPA 326 - TORINO

ANNUNCI ECONOMICI

OFFERTE AFFITTO ALL., LOCALI e TERR. L. 160 p.p.

(Continua da pag. 13)

RIVOLI affittansi alloggi in villetta nuova 3-4 camere. Telef. 588-619.

SEMIAMMOBILIATA Porta Nuova affittasi mansarda indipendentissima, acqua, gabinetto esterno. Telefonare 851-116. A100160

SIGNORILE ammobiliato quadrilocale salone tre camere doppi servizi affittasi. Telefonare 542-375.

SOTTOTETTO ripostiglio centrale affittasi 5.000 mensili. Tel. 682-952

STABILE adatto laboratorio, piccola officina, deposito, casa alloggio 3 camere, servizi, garage, riscaldamento, affittasi 75.000 mensili, zona industriale Borgaro, confine Torino, terra autolinea, Telef. 572-038.

UFFICIO 115 mq., magazzino 150 mq. palazzo signorile, affittansi. Telefonare 643-854. A100116

VALSALICE affittansi alloggi signorili strada dei Tadini n. 3.

VENTICINQUEMILA in Cambiano affittasi alloggio nuovo tre camere cucina servizi garage giardino. Telefonare 386-578. A100538

VIA Baltiera (Valentino) alloggio 2 camere tinello cucinino servizi. Telefonare 60-293. A100652

VIA Borgovasia 50 affittasi vasto negozio retro anche uso magazzino materiali leggeri. A99406

VIA Bava 5, affittasi alloggio 6 vani. Telefonare 80-921. A100807

VIA Matera affittasi bassa uso laboratorio silenzioso, magazzino, accesso indipendente, 250-350. Telefonare 380-514. A98171

VILLETTA zona residenziale 4 camere garage giardino affittasi adulti 65.000. Telef. 950-670.

ZONA residenziale Cascine Vica affittasi alloggi signo. il 3 camere servizi garage. Telefonare 952-106.

ZONA Statuto affittasi libero subito 2 camere cucina bagno fermo centrale. Scrivere: «Pubblicità Stampa 3652 — Torino». A100787

18.000 mensili affittasi negozio retro servizi, fermo telefono, anche uso artigianale, Madonna Pilone. Telefonare 655-146. A110310

LOCALI PER VILLEGG. L. 180 per parola

BORDIGHERA alloggetto due camere servizi annuale vuoto. Telefonare 774-832. A100655

BORGHETTO alloggio servizi vicino affittasi. Telef. Torino. A99709

DA ottobre disponge alloggetto ammobiliato soleggiatissimo, moderno. Scrivere Sanremo, Gallini 310 interno 10, oppure telef. Torino 591-286 ore pasti. 26382

LOANO affittansi 2 camere singole, uso cucina, Scrivere Lastoni 5 H, Savona. 26354

ALBERGHI E STAZIONI CLIMATICHE L. 180 p.p.

CONIUGI prenderebbero pensione cure bambina superiore al 4 anni. Referenze reciproche. Pira, Viale Gibb 7, Alassio. A100542

COLLEGI ISTIT. SCUOLE L. 180 per parola

pubblicità illustrazione diplomi serali. Via Crapolle 26, telefono 547-737. A100245

E. ACCONCIATORE, patitaria diplomate cravissioni iscrivendovi alla Scuola moderna, creatore elettrondulazione, autoelevazione controllata. Via Nizza 9. 026

ACCONCIATORI per signora diventate frequentando corsi giornalieri e serali presso la nota Scuola Nizza, via Nizza 3. Autorizzazione consorziale. Qualifica impieghi sicuri.

ALLA Bernitz sono aperte le iscrizioni per il nuovo anno scolastico. Corsi collettivi ed individuali, diurni e serali. Via Santa Teresa 3 (gratta-cielo). Tel. 553-970.

ALLA SEM Scuola Estetica Moderna piazza Castello 9 Torino, tel. 535-533 continuano iscrizioni corsi diurni serali estetiste massaggiatrici manicure pedicure. Preparazione professionale accuratissima con apparecchiature moderne. A97781

ALL'ISTITUTO Oreglia, Cernaia 22, corsi diurni serali paghe e contributi, stenografia, dattilografia, calcolo meccanico, contabilità generale e meccanizzata. 040

ALL'ISTITUTO «Cima» primi ottobre iniziano corsi diurni, serali stenografia, dattilografia, computometria, calcolo meccanico, paghe-contributi, consulente sindacale, contabilità generale meccanizzata, segretaria d'azienda, lingue straniere, Via Roma 256, Tel. 510-384.

ALL'ISTITUTO Vagnone sono aperte le iscrizioni ai corsi di lingua (inglese e francese), preparazione esame licenza scuola media inferiore con ricupero anni, qualifica disegnatori meccanici. Massimo 15 allievi per classe. Orario di segreteria 9-12, 16-21. Via Vagnone 7, telef. 488-994.

BOIDOCL, Nizza 27: corso completo preparazione impiego: stenodattilografia, computometria, contomercantesco, paghe, corrispondenza, organizzazione aziendale; lire cinquantamila compiessive. A100664

CALLISTA, pedicure diventerete, lavoro redditizio, sicuro. Dalmondo, via Parini 10, telefono 540-346.

COLLEGIO convitto femminile «Augusto Taurinorum», corso Vittorio Emanuele 86, telef. 518-383. Ospita studentesse medie, superiori, Università. Ambiente signorile. Scrupolosa assistenza. A85658

ISTITUTI Tumminelli di Gardone Riviera (Brescia), tel. 20-381. Scuole interne legalmente riconosciute, elementare, media unificata senza latino, liceo scientifico, corsi di recupero, segretariato d'azienda. 25902

ISTITUTO Vagnone. Corso completo di preparazione all'impiego stenodattilo, operatrici macchina calcolatrici, tenuta libri paga, durata mesi 6, L. 66.000 tutto compreso. Via Vagnone 7, telefono 488-994.

10 LEZIONI - TRADUZIONI L. 180 per parola

LEZIONI individuali italiano latino greco matematica francese inglese spagnolo stenodattilografia: doposcuola. Ricupero anni. Telef. 588-543.

PROFESSORESSA licenza superiore Conservatorio impartisce lezioni pianoforte solleggio. Telef. 472-241.

SCUOLA bello Gemme insegnamento rapido metodo serietà Tel. 60-220. Nizza 3 0405

SIGNORA madrelingua francese diplomata offresi lezioni traduzioni conversazioni. Telef. 850-314.

CAMERE MOBIL. PENS. L. 150 per parola

A. AFFITTASI mobiliata centrale comfort volendo pensione familiare. Telefonare 872-868.

AFFITTASI ammobiliata due letti, tutti confort. Presentarsi: Reguss, via Giovanni da Verazzano 23.

AFFITTASI ammobiliata zona Molo anche settimanalmente volendo condividerla. Telefonare 547-974.

AFFITTASI bella centralissima camera ammobiliata presso distinta famiglia. Telefonare 579-580 ore pasti.

AFFITTASI camera ammobiliata due letti, Vanchiglia. Telef. 695-638.

AFFITTASI camera ammobiliata signorile tranquilla parcheggi piazza Solferino. Telef. 545-704.

AFFITTASI camera ammobiliata terzo piano ascensore. Via Nizza 32, Vercellone, A100778

AFFITTASI centralissima signorile ammobiliata comfort moderni volendo pasti. Telefonare 543-117.

AFFITTO ammobiliata lussuosa camera matrimoniale salotto unici inquilini. Statuto. Telef. 541-865.

AMMOBILIATA affittasi piedaterre comfort moderni riservatissima. Telefonare 377-278. A100795

AMMOBILIATA confortevole due letti e singola zona Marconi, Tel. 653-480.

AFFITTO impiegata studentessa ammobiliata affitta mite pressi via Po, signora sola. Telefonare 513-264 Lunari, ore 14-15 Albergo Venezia.

AMMOBILIATA economica indipendente bagno personale. Tel. 592-494 ore 8-8,30. A99585

AMMOBILIATA indipendente due letti uno 11.000. Gioberti 24, telefonare 537-484. A100790

AMMOBILIATA uso cucina piazza Nizza impiegata affitta signorine. Telefonare 681-631 pasti.

CAMERA ammobiliata centrale signorile affittasi. Telefonare 652-502.

CERCASI famiglia disposta tenere pensione studente 20enne. Telefonare 760-079. A100038

FITTASI bella camera ammobiliata 2 letti casa nuova vicinanze Molinette. Telefonare 531-705. A100784

STUDENTESSA architettura cerca ammobiliata con uso bagno presso distinta famiglia o signora sola. Telefonare 582-021. A100597

PENSIONE vicinissima Politecnico affitta mite camera due letti. Telefonare 511-243. A98212

DOMANDE IMPIEGO L. 45 per parola

A.A.A.A.A. ISTRUTTORE guida offresi anche istituendo autoscuola provincia Piemonte Liguria. Scrivere: «Pubblicità Stampa 3642 — Torino».

A privato, società, ditta, 24enne torinese capace volenteroso, doti morali ineccepibili, mente organizzativa e direttiva, valido collaboratore, moderna impostazione e sviluppo ogni attività commerciale, esamina serio proposte impiego richiedendo mite compenso. Scrivere: «Pubblicità Stampa 8357 — Torino».

ABILE corrispondente conosce inglese francese pratica decennale import export triennale articoli cancelleria disposto viaggiare offresi seria industria. Scrivere: «Pubblicità Stampa 8076 — Torino».

CALZATURE, abile impiegata commessa 20enne offresi. Tel. 555-429.

CAPO officina lunga esperienza costruzione stampi attrezzature, prezzi, preventivi, cicli tempi, organizzazione, offresi disposto trasferirsi. Scrivere: «Pubblicità Stampa 3609 — Torino».

CAPO OFFICINA PROFONDA CONOSCENZA COSTRUZIONI MECCANICHE ESPERTO ORGANIZZATORE SERVIZI TECNICI, LAVORAZIONI ESAMINA PROPOSTE DIREZIONE OFFICINA EVENTUALE LIVELLO SERVIZIO. SCRIVERE: «PUBBLICITA' STAMPA 8355 — TORINO». A100436

(Continua a pag. 15)

CRONACHE DELLO SPORT

Le squadre torinesi dopo le gare internazionali di Coppa tornano al campionato

Stacchini oggi in Juventus-Lanerossi Novità nel Torino sul campo di Firenze

L'ala destra farà il suo esordio stagionale allo Stadio, contro i vicentini - Rientro Traspedini - I granata in Toscana recuperano Meroni e Moschino e fanno debuttare Pestrin - Da entrambe le formazioni si attende un miglioramento nel gioco di attacco

Juventus-Lanerossi Vicenza, in programma oggi allo Stadio Comunale, è una delle partite più interessanti della quinta giornata di campionato, poichè, di fronte alla squadra bianconera, gioca una formazione svelta e capace, una formazione che ha avuto ottimo avvio e che di recente, sul proprio campo, ha obbligato l'Inter un fortunoso pareggio. I venti continuano la serie di confronti impegnativi, ma il loro allenatore Campatelli dimostra una sicura fiducia e può essere certi che oggi, per la Juventus, il compito non sarà dei più facili.

I bianconeri hanno giocato mercoledì in Coppa delle Coppe ed hanno battuto il Liverpool per 1 a 0, grazie ad una rete di Leoncini. Il sugli inglesi è venuto a rinfrancare il morale degli atleti, il goal di Leoncini, insomma, pur se ha risolto tutti i problemi, ha tuttavia ridato fiducia per un generale miglioramento dell'intera squadra.

Oggi, dopo due settimane di assenza, rientra Traspedini. La presenza del centravanti titolare dovrebbe contribuire ad un superiore rendimento del quintetto Avanzato. Non bisogna dimenticare che, ad eccezione della prima partita con il Foggia, la Juventus non ha più potuto disporre dell'ex varesino che, prima dell'infortunio occorsogli a Bergamo, pareva avviato verso una smagliante condizione di forma; e l'unica rete segnata dalla Juventus in quattro gare torneo è stata ottenuta appunto da Traspedini. Oltre al recupero del numero 9, per oggi è previsto anche il debutto stagionale di Stacchini in campionato. L'ala bianconera, in di Dell'Omodarme, ritornerà al suo ruolo. Lo ha annunciato ufficialmente Heriberto Herrera al termine dell'ultimo allenamento settimanale svolto ieri mattina dai bianconeri. Ciò significa che la Juventus ha rinunciato a cedere il giocatore alla riapertura delle liste di novembre. L'escluso sarà dunque Bercellino II.

Il reparto difensivo, nel quale sarà ancora assente Castano che domani riprende gli allenamenti, comprenderà gli stessi uomini schierati nella gara con il Liverpool Mazzia laterale, ma il compito di controllare una delle «punte» avversarie, a Salvadore battitore libero. Oltre agli undici titolari sono a disposizione di Herrera il portiere Colombo e attaccanti Da Costa e Bercellino II. La squadra è da ieri mattina nell'abituale ritiro collinare. Prima di lasciare lo stadio, la Juventus ha incrociato il pullman degli avversari che rientravano dall'allenamento svolto precedentemente campo Comisia. Cordiale l'incontro fra i giocatori ed in particolare quello fra Mazzia e Maraschi, i quali hanno giocato insieme nella Lazio.

Campatelli, al contrario di Herrera, non ha ancora potuto comunicare ufficialmente la formazione da opporre ai bianconeri. L'infortunio che ha colpito Tiberi durante l'incontro con l'Inter è meno grave del previsto. Il giocatore, accompagnato dal medico sociale dottor Malaman, è giunto ieri sera da Vicenza dove si era trattenuto per curare una caviglia. «La possibilità che Tiberi possa giocare — ha detto Campatelli, — sono sensibilmente aumentate. Deciderò comunque il impiego dopo il provino che egli sosterrà prima della partita. Qualora desse "forfait", lo sostituirò probabilmente con De Marco nel ruolo di mediano, affidando al rientrante Fontana la maglia numero dieci». Si era anche accennato possibile esordio in serie A del giovane terzino Rossetti, ma Campatelli ha smentito.

Il Lanerossi Vicenza dovrebbe impostare la sua partita su di una tattica prudenziale affidando le azioni di contropiede al sempre valido Vinicio ed all'insidioso Maraschi. L'obbiettivo dei biancorossi è il pareggio. Lo ha ammesso anche Reginato, l'ex portiere granata, che nel Vicenza ha confermato di avere le qualità per imporsi.

b. b.

Juventus: Anzolin; Gori, Leoncini; Bercellino I, Salvadore, Mazzia; Stacchini, Sol, Traspedini, Cinesinho, Menichelli. Portiere di riserva Colombo.

Lanerossi: Reginato; Volpato, Savoini; Tiberi (De Marco), Pini, Carantini; Menti, Colausig, Vinicio, De Marco (Fontana), Maraschi. Portiere di riserva, Terreni.

Arbitro: Carminati di Milano

Stadio Comunale, inizio ore 15.

Reginato (a sinistra), l'ex portiere granata che difende ora la rete del Vicenza, in allenamento ieri a Torino prima della partita che i vicentini disputeranno oggi allo Stadio Comunale contro la Juventus (Foto Moisio)

Esame decisivo per i granata

La Fiorentina è prima in classifica con Milan e Napoli - Orlando affronta i suoi ex compagni

(Dal nostro inviato speciale)

Firenze, 2 ottobre.

Le squadre torinesi reduci entrambe incontri con squadre inglesi fra le più forti del momento, ritornano al campionato per misurare i ferri con due unità nostrane di quelle che meglio portate finora nel torneo.

La Juventus ha ospitato mercoledì il Liverpool, vincitore della Coppa inglese, ha trovato un osso molto duro da mordere, e malgrado un arbitraggio che si può definire diversamente che come pessimo, ha finito per vincere per una rete a zero, una rete un tiro-gol.

Il Torino ha dovuto compiere il lungo viaggio fino al Nord dell'Inghilterra per incontrare il Leeds. Ha dovuto mandare in campo un undici incompleto, ma difendendosi coraggiosamente non ha perso che di stretta per una rete a due, cioè. Nell'un e nell'altro incontro, una sola rete ha separato il vincitore — il padrone di casa — dal perdente. Di modo che le probabilità e possibilità di una affermazione della due compagini nostre sono ancora presenti. Le due partite di ritorno dovranno decidere di tutto nei due prossimi mercoledì.

Ora la Juventus deve ricevere il Lanerossi di Vicenza che a metà settimana ha costretto l'internazionale al risultato di parità. E il Torino si è trasferito a Firenze per affrontare quella compagine viola che attualmente trova in testa alla classifica insieme Napoli e al Milan. Due incontri veramente difficili, il meno facile dei due essendo evidentemente quello ha per teatro lo stadio di Firenze. Nell'uno e nell'altro centro, chi è chiamato praticamente alla prova il settore di avanguardia che finora ha seguito passi giusti.

Il Torino appena tornato dall'Inghilterra si è messo subito in viaggio, e già si trova a Firenze. Ha ritemprato, passando da Orta, una degli uomini suoi che non avuto portato in Gran Bretagna: l'attaccante Moschino, ed ha nello stesso tempo ritrovato la disponibilità di un altro avanti, il Meroni, reduce leggera indisposizione. Si annuncia inoltre l'esordio in campionato nella squadra torinese di Pestrin, cosicchè la squadra granata, se imprevisti inconvenienti non sopravverranno, dovrebbe essere la seguente: Vieri; Poletti, Fossati; Puia, Rosato, Bolchi; Simoni, Pestrin, Orlando, Moschino e Meroni.

Un undici questo che, senza tema di errore, si può definire come il più aggressivo c'è da sperare anche uno più incisivo quello che si è allineato contro gli inglesi mercoledì a Leeds.

La squadra granata ha sull'undici uriche anche un po' durette dal momento in cui il campionato nostro ha avuto inizio. Forse l'undici era partito con una quotazione un po' troppo favorevole. La compagine aveva lasciato un'impressione così buona di sè al termine della stagione passata, che ognuno era stato come invitato a definire i granata come la squadra dell'avvenire.

Meglio sempre partire dal basso, per poi puntare l'alto, nelle competizioni di lunga durata, meglio che prendere le da posizioni di grande rilievo e poi non mantenere appieno le promesse. Nella fattispecie, i nuovi acquisti hanno faticato e faticano alquanto a trovare l'amalgama con la struttura già esistente. Quella che essi devono affrontare questa volta è veramente un po' come la prova del fuoco.

La Fiorentina, come detto, è una delle unità di testa. Non ha perso finora in campionato: ha giocato quattro volte vincendo tre partite e pareggiandone una. La squadra che essa presenta questanno non ha fatto grandi acquisti dalla stagione scorsa: ha ceduto, fra gli altri, due dei suoi giocatori nazionali, il terzino Robotti ed il centravanti Orlando, quest'ultimo proprio al Torino. Eppure blocco pare più consistente.

I viola sono stati in ritiro alcuni giorni in un castello non lontano da Firenze, che è stato recentemente convertito in albergo. In città l'ambiente è in piena euforia. Tocca ai granata, e proprio ad Orlando e ai suoi compagni, di dare a questo ambiente battaglia grossa.

Vittorio Pozzo

Il giocatore ha la febbre

Corso è incerto per Inter-Catania

(Dal nostro corrispondente)

Milano, 2 ottobre.

Prima partita festiva dell'Inter a San Siro dopo i interni conquistati in giorni feriali contro il Varese e l'Atalanta. Una novità sgradita per Herrera: Corso, durante la notte dal venerdì al sabato ha accusato mal di ventre ed influenza tanto da non potersi allenare stamattina ad Appiano Gentile. Helenio Herrera si è riservato di decidere domattina e, se Corso non sarà in grado di giocare, il giovane Gori verrà rifoderato al centro dell'attacco con Domenghini sinistra.

In quanto alle divergenze di ordine tattico che avrebbero in polemica il capitano Picchi con Herrera, nessuna conseguenza di rilievo sul piano pratico. «Picchi è un titolare — ha precisato il direttore tecnico nerazzurro, — è in gran forma e domani giocherà una grande partita perchè vuole andare in Nazionale: tutti gli allenatori del mondo usano dare dei consigli ai propri giocatori e davvero non comprendo questa mania di voler seminare zizzania ad ogni costo».

Dopo il breve allenamento sostenuto ad Appiano Gentile, l'Inter è tornata a Varese, da dove questa sera si approdo che Guarneri riprenderà il suo posto in squadra e Corso proverà domattina. Catania, giunto a Milano con tredici giocatori, conta di il suo sconsolante zero in classifica e d'interrompere l'amara sequenza delle sconfitte. Assente Bicchierai infortunato, l'allenatore Di Bella farà esordire il giovane Bertoletti (proveniente dai ricambi dell'Inter), affiderà a Magi le funzioni di «stopper» e lancerà come interni Landoni e Calvanese.

Inter: Sarti; Burgnich, Facchetti; Bedin, Guarneri, Picchi; Jair, Mazzola, Domenghini (Gori), Suarez, Corso (Domenghini). Secondo portiere: Milani.

Catania: Vavassori; Bertoletti, Rambaldelli; Magi, Celia, Fantazzi; Petroni, Landoni, Fanello, Calvanese, Facchin. Secondo portiere: Brandonardi.

l. c.

La Nazionale scozzese (prossima avversaria degli azzurri) sconfitta a Belfast: 2-3

L'Irlanda del Nord ha vinto "in extremis"

Belfast, 2 ottobre.

Contrariamente alle previsioni, la nazionale scozzese, prossima avversaria degli azzurri nelle eliminatorie del campionato del mondo di calcio, è stata sconfitta oggi per 3-2 dall'Irlanda del Nord a Belfast, in un'avvincente e combattuta partita che ha offerto continui colpi di scena.

La Scozia ha confermato di essere dotata di individualità eccezionali, come l'ex granata Law e l'interno sinistro Baxter e di possedere un forte potenziale d'urto; ma manca ancora di uno schema preciso gioco e della necessaria intesa fra i reparti.

La prima rete è stata segnata al 17° da Gibson. Il centrocampista per il quale il Torino aveva avuto un'opzione, ha realizzato testa, magnifica azione Baxter-Law-Henderson. L'Irlanda del Nord, con Melrloy in funzione regista (malgrado il n. 7 sulla schiena) ha reagito e Dougan pareggiava ad un minuto dal fischio di metà gara. Nella ripresa Crossan ha segnato l'Irlanda al 14' ma Gibson otteneva l'effimero pareggio a nove minuti dal termine. Quando tutti sembravano orientati verso il pareggio Irvine ha ottenuto il goal decisivo.

Il direttore tecnico della Scozia, Stein, alla fine dell'incontro era irritato, ma non scoraggiato.

«Abbiamo sprecato troppe occasioni — ha detto — e abbiamo concesso troppo ai nostri avversari. Alle eliminatorie per il campionato del mondo non saremo così disattenti e — spero — così sfortunati». La Scozia, malgrado la prova odierna, rimane un'avversaria estremamente pericolosa per gli azzurri. Bisogna anche tenere conto che l'Irlanda non disputava anni una così bella partita.

e. c.

SCOZIA: *Brown; Hamilton, McCreadie; Mackay, McNeill, Greig; Henderson, Law, Gibson, Baxter, Hughes.*

IRLANDA: *Jennings; Magill, Elder; Harvey, Neill, Nicholson; Melrloy, Crossan, Irvine, Dougan, Best.*

Arbitro: *Taylor*

Nel campionato inglese Il Liverpool al secondo posto

Il Leeds, che mercoledì gioca a Torino, ha riposato

Londra, 2 ottobre.

Liverpool, avversario della Juventus primo turno della Coppa delle Coppe, ha oggi sconfitto l'Aston Villa per 3 a 1, insediandosi al secondo posto nella classifica del campionato inglese, ad un solo punto dalla capolista, Sheffield United.

Il Leeds, capolista fino alla giornata scorsa e antagonista del Torino nella Coppa Città delle Fiere, non ha oggi giocato, a del *match* internazionale tra Galles e l'Inghilterra, nelle cui file c'erano due suoi atleti. (Sia detto per inciso, l'incontro è finito 0 a 0).

Liverpool confermato di in ottima forma, producendo un gioco brillante e incisivo. Ha concluso il primo tempo in vantaggio di una rete (autore l'ala sinistra Thomson, il migliore in campo), e nella ripresa ha dominato. Il centravanti St. John e Thomson hanno aumentato il vantaggio, e Woosnam per l'Aston Villa ha accorciato le distanze. Mancava ancora nel Liverpool il mediano destro Milne. Il «cervello» della metà campo, che però presente contro Juventus; rientrava invece in squadra il destro Lawler.

Ippica, «Arc de Triomphe»

125 milioni in palio a Parigi

A Vincennes, otto corse in programma - Ottanta gettoni d'oro per gli scommettitori

L'attenzione degli appassionati delle corse dei cavalli è concentrata oggi sul Premio «Arc de Triomphe», in programma a Parigi sulla pista di Longchamp. Alla gara, dotata di una borsa complessiva di oltre 125 milioni di lire, prenderanno parte venti purosangue che rappresentano il meglio dell'ippica mondiale.

I favori del pronostico vanno al francese Sea Bird, vincitore del derby di Epsom e del Gran Premio di Saint Cloud. Ma la lotta sarà incerta: saranno al via, infatti, anche Reliance, che si è già imposto nell'attuale stagione in due «classiche» (il Premio del Jockey Club ed il G. P. di Parigi) e Tom Rolfe, figlio del famoso Ribot.

Tom Rolfe, che sarà montato dal famoso fantino Bill Shoemaker, ha già collezionato negli Stati Uniti un gran numero di vittorie e potrebbe anche fornire clamorosa sorpresa di superare sia Sea Bird che Reliance, che finora imbattuti. Ma i suoi avversari contano sul fatto che è la prima volta che il «tre anni» americano gareggia su una pista erbosa.

Oggi, intanto, si anche all'ippodromo torinese. Le otto corse di galoppo in programma non hanno però raccolto un gran numero di partenti: sembra così facilitato il compito di quanti vogliono partecipare al concorso dei gettoni d'oro. Ne sono in palio 80 (pari 400 mila lire) e per vincerli occorre indicare i nomi dei cavalli vincitori delle prime sette.

La riunione — che avrà inizio alle 14,45 — si impernia sul Premio Carlo Marangoni (L. 2.000.000, metri 1800), che è riservato alle femmine e che ha riunito alla partenza: Maria Maratta (53 G. Frontini), Immortal Rage (59 U. Ubaldi), Bela Gigogin (56 ½ S. Parravani). Quest'ultima ha buone possibilità di affermarsi, anche se Immortal Rage, con un'accorta tattica di corsa potrebbe riuscire a mettere in forse il successo.

I favoriti: Premio Paiso (L. 830.000, m. 1500; 3 p.): Nonantola-Condé; Premio Pirotta (L. 500.000, m. 1350; 4 p.): Valsecia-Sospiro; Premio Feticcio (L. 500.000, m. 2400; 5 p.): Chansonnier - Ubertina; Premio Silfo (L. 500.000, metri 1000; 5 p.): Acapulco-Amontillado; Premio Campino (Lire 860.000, m. 1000; 6 p.): Resi-Fabriano; Premio avv. Carlo Marangoni (L. 2.000.000, metri 1600; 3 p.): Bela Gigogin-Immortal Rage; Premio Isabella (L. 500.000, m. 2100; 5 p.): Nenasa-One Way; Premio My Firts (L. 700.000, 1400; 3 p.): Matinal-Tavernier.

Corse vivaci ed interessanti ieri all'ippodromo del trotto. Da rilevare che una caduta senza conseguenze di Eber nel Premio Al Cavalier d'Italia ha provocato la ripetizione della gara, che veniva poi vinta da Tatuio su Rovello e Lovene. La prova di centro, il Premio dei Monumenti (L. 840.000, metri 1600), ha visto Molinara condurre fino in dirittura, dove poi veniva attaccata a fondo da Oneto e Oltraggio in lotta, ai quali si univa anche Atteso. Arrivo combattuto, Oltraggio (A. Pedrazzani) che prevaleva su Atteso, Oneto, Molinara; quinto Flint che aveva rotto in partenza. Tempo km. 1'22"4/10. Totalizzatore: vinc. 32; piazz. 26-95; acc. 281.

Le altre corse sono state vinte da Adonis, La Bella, Orkan, Onifal, Mister Angelo, Dag.

Giro dell'Emilia e «Corsa di Coppi»: in gara i più forti ciclisti italiani

La corsa emiliana si disputa domani a Bologna a Baganzola - Giovedì la Torino-Castellania

Il ciclismo vive un intenso finale di stagione, giovedì si è disputato il Giro del Lazio ed ecco due altre gare in programma, domani il Giro dell'Emilia, che parte da Bologna ed arriva a Baganzola, nei pressi di Parma, e giovedì la «Corsa di Coppi», il via da Torino ed il traguardo a Castellania.

Appunto il Giro del Lazio è venuto a dare un interesse nuovo all'ambiente. Bitossi, con il suo imprevedibile successo, ha rotto l'egemonia della Molteni, una egemonia che, ricca senza dubbio di meriti, stava però togliendo ad ogni manifestazione il brivido dell'incertezza. La corsa laziale, ha confermato scudetto tricolore della Ignis diretti da Baldini, ha creato insomma i presupposti per le lotte future e se da una parte Dancelli e Motta dimostrare che la sconfitta di Marino è imputabile soltanto ad una giornata grigia, di poca vena, dall'altra parte i rivali di Michele e di Gianni insisteranno per rompere in modo energico la tradizione, così che il Giro del Lazio non resti un episodio isolato, quasi una parentesi facilmente dimenticabile.

Al Giro dell'Emilia figurano iscritti 113 atleti, il che significa schieramento al completo, eccezion fatta, naturalmente, per i cinque infortunati — Adorni, Gimondi, De Rosso, Taccone e Cribiori — che, — chi più chi meno in via di guarigione — non sono comunque in grado, almeno per ora, di riprendere l'attività agonistica. Il tracciato della competizione di domani è lungo 258 chilometri e presenta due salite, La Stella (m. 705) al chilometro 108 ed i Mille Pini (m. 676) al chilometro 210, a 48 chilometri cioè dall'arrivo, in maniera di permettere i recuperi ai concorrenti meno dotati come arrampicatori.

Più dura sarà invece, almeno alle apparenze, la «Corsa Coppi» che, dopo un inizio planeggiante, si snoderà sui colline impegnative, senza un attimo di respiro sino al traguardo di Castellania. Gli organizzatori del G. S. Carpano hanno comunicato le prime adesioni ufficiali. L'elenco comprende quattro squadre: la Molteni, con Motta e Dancelli; la Bianchi, con Maglli e Zandegù; la Sanson, con Zilioli, Balmamion e Galbo; ed i belgi della Fiandria, con Rocktaeult, Bouquet, Brandts, Reybroeck e Planckaert.

g. b.

Calcio, atletica e ippica oggi per tv e radio

Il «Pomeriggio sportivo» sul Programma Nazionale della tv avrà inizio alle ore 15,15 con la ripresa diretta da Saronno delle principali dell'incontro di atletica femminile tra Italia B e Svizzera A.

Seguirà la cronaca registrata in Eurovisione da Parigi del Gran Premio Arco di Trionfo di galoppo. Alle 19,15: Cronaca registrata di un tempo di partita di calcio. Alle ore 22,15, sempre sul «Nazionale»: La domenica sportiva» che comprende sintesi filmate e commenti sui maggiori avvenimenti sportivi della giornata.

Alla Radio in «Tutto calcio minuto per minuto» alle ore 18, sul Programma nazionale, collegamenti diretti quattro gare di serie A, (Fiorentina-Torino, Atalanta-Roma, Napoli-Brescia e Spal-Milan) e con un campo di serie B (Verona-Palermo).

Sul Secondo programma la «Musica e sport» ore 17: radiocronaca da Parigi del Gran Premio Arco di Trionfo. Seguirà la rubrica «Ultimo minuto» che offre collegamenti diretti gli stadi per commenti e interviste sulle partite

Calcio d'inizio alle ore 15

Da oggi l'orario delle gare anticipato: calcio d'inizio alle 15 anzichè alle 15,30.

Serie A - 5ª giornata

Atalanta (2) - Roma (5). Arbitro: De Robbio.
Fiorentina (7) - Torino (4): Varrazzani.
Inter (5) - Catania (2): Acernese.
Juventus (4) - Lanerossi (6): Carminati.
Lazio (3) - Bologna (4): Righi.
Napoli (7)-Brescia (4): Gensi.
Sampdoria (2) - Foggia (3): Motta.
Spal (3) - Milan (7): Lo Bello.
Varese (1) - Cagliari (2): Angelasse.

CLASSIFICA: Milan, Fiorentina e Napoli, punti 7; Lanerossi 6; Juventus, Lazio, Roma e Inter 5; Bologna, Torino e Brescia 4; Foggia e Spal 3; Sampdoria, Cagliari e Atalanta 2; Varese 1; Catania 0.

Serie B - 5ª giornata

Catanzaro (6) - Genoa. Arbitro: Monti.
Livorno (5) - Venezia (4): Torelli.
Mantova (6) - Alessandria (3): Vitulio.
Modena (4) - Messina (4): Di Tonno.
Monza (3) - Pisa (4): Marchisio.
Potenza (3) - Padova (2): Nobilio.
Reggiana (3) - Novara : Palazzo.
Reggina (5) - Pro Patria (1): Bigi.
Trani (3) - Lecco (5): Pieroni.
Verona (3) - Palermo (6): Ginotti.

CLASSIFICA: Mantova p. 8; Catanzaro 6; Novara, Genoa, Reggina, Lecco e Livorno 5; Palermo, Modena, Messina, Venezia e Pisa 4; Potenza, Alessandria, Verona, Reggiana, Trani e Monza 3; Padova 2; Pro Patria 1.

Otto (due rei confessi) denunciati per gli incidenti di Foggia-Lazio

Altre notizie di sport - Il pugile Bettini sconfitto per k.o. da Hoegberg a Stoccolma - La «Centomiglia motonautica» a Como - Gara internazionale di motocross a Lombardore - Pallone elastico a Torino

*** In seguito agli incidenti di Foggia-Lazio di domenica scorsa otto aggressori (tre confessi) del torpedone che trasportava i giocatori romani al termine della partita sono stati denunciati dalla questura di Foggia all'autorità giudiziaria per lesioni volontarie aggravate con danneggiamento. Una comunicazione in tal senso è stata data alla questura di Roma da quella di Foggia. Come si ricorderà, in seguito al lancio di sassi alcuni calciatori, dirigenti e sostenitori della Lazio rimasero feriti o contusi.**

*** Il peso medio italiano Fabio Bettini è stato battuto per k.o. alla VII ripresa dal pugile svedese Bo Hoegberg, in un incontro previsto sulle 10 riprese, svoltosi ieri ring Stoccolma.**

*** si disputa la «Centomiglia motonautica», una gara fondo internazionale per scafi valevole per il «Trofeo Amoco»: vi prenderanno parte i migliori piloti italiani e stranieri.**

*** A Lombardore, con inizio alle ore 15 si disputa oggi la gara internazionale di motocross della classe 500.**

*** Una formazione mista del Torino gioca stamane al Filadelfia in amichevole contro la «De Martino» dell'Alessandria; la gara, che avrà inizio alle ore 10,30, servirà a collaudare le condizioni di Ferrini che mercoledì rientrerà in prima squadra contro il Leeds. Fra i granata giocheranno anche Schütz, Teneggi, Cereser, Corni, Romano e Guaitieri.**

*** I dilettanti del Sociale affrontano oggi al Parco Ruffini il Cinzano (inizio ore 15) per la nona giornata del campionato piemontese di 1ª categoria.**

*** Il Dojo Sugiyama tenuto ieri sera presso l'Istituto Giuseppe un'interessante esibizione di judo e altre lotte giapponesi con l'intervento dei maestri Sugiyama e Miura.**

*** Pallone elastico: oggi allo sferisterio di Torino, incontro della semifinale di serie A, tra Falciano (Eda di Torino) e Delfippi (U.S. Pieve di Teco); a Cuneo, finale del campionato di serie C fra U.S. Quattro Torri di Balsetto ed Eda di Torino.**

ANNUNCI ECONOMICI

DOMANDE IMPIEGO
L. 45 per parola

(Continua ■ pag. 14)

CAPO reparto 40enne lunga esperienza macchine utensili impostazione e cicli di lavoro, referenze ed moralità, occuperebbesi presso seria ditta. Scrivere: «Pubblicità Stampa 3593 — Torino». A100795

■■■ **UFFICIO APPROVVIGIONAMENTI COLLABORATORE ACQUISTI PRATICO ■■■ MAGAZZINO DI■■■■ DITTA IMPORTANZA ■■■■ SETTORE METALMECCANICO ESPERIENZA PLURIENNALE OFFRESI. SCRIVERE: « PUBBLICITA' STAMPA ■■■ — TORINO ».**

■■■■■■ diplomato trentacinquenne conoscenza inglese impiegherebbesi. Scrivere: «Pubblicità Stampa 3627 — Torino». A100535

CHIMICO laureato, doti organizzative, capacità lavoro autonomo ricerche analisi produzione industrie elettroniche metalmeccaniche esamina offerte. Scrivere: «Pubblicità Stampa 8353 — Torino».

COMMESSA 21enne pratica frutta verdura, calzature, offresi subito anche mezza giornata. Telef. 488-615.

DATTILOGRAFA completamente 18enne primo impiego offresi. Telefonare 772-780. A100139

DICIANNOVENNE dattilografa comptometrista, 2° impiego, occuperebbesi. Telefonare 337-308. A100519

DICIANNOVENNE militesente cultura media superiore, disegnatore, offresi qualsiasi impiego. Tel. 358-243.

DICIANNOVENNE offresi piccoli lavori ■■■ sera pomeriggio. Telefonare 581-917. A100750

DICIANNOVENNE 2° impiego pratica ufficio offresi. ■■■elon. 670-681.

DICIASSETTENNE diploma disegnatore meccanico offresi subito accettando anche altre mansioni. Telefonare 296-534. A100459

DICIASSETTENNE scuola tecnica industriale offresi aiutante disegnatore magazziniere commesso. Scrivere: « Pubblicità ■■■pa 8368 — Torino ». A100630

DICIASSETTENNE stenodattilocomptometrista 1° impiego offresi. Telefonare 744-403. A100218

■■■■■■■■■ stenodattilografa, comptometrista, paghe contributi, 1° impiego offresi. Telefon. 735-388.

DICIASSETTENNE volenterosa stenodattilografa offresi primo impiego. Telef. 257-335. A100756

DICIOTTENNE diplomata stenodattilografa pratica ■■■ ufficio offresi. Telefonare 696-018.

DICIOTTENNE offresi aiuto disegnatore. Telefonare 337-931.

■■■■■■■■ stenodattilo comptometer libera subito offresi. Telefo■■ 379-414. ■■■■■■

DICIOTTENNE stenodattilografa, secondo impiego offresi a ditta ■■■. Telefonare 252-128. A100823

DIPLOMATA ■■■■■ bella ■■■■ ■■■■ anche lavori copisteria. Telefonare 734-327. A100480

DIPLOMATA corrispondente inglese ■■■■ veloce stenodattilografa offresi. Telefonare 298-046.

DIPLOMATO offresi due libere. Telefonare 632-716 ore 14-15.

DIPLOMATO, ■■■■ tedesco, francese, inglese, praticissimo iniziative commerciali, offresi. Scrivere: «Pubblicità Stampa 3621 — Torino».

DIPLOMATO ventinovenne programmatore lavorazioni in serie esperienza pluriennale organizzazione magaz■■■ tenuta schede contabili offresi. Scrivere: « Pubblicità Stampa ■■■ — Torino ». A100754

DIPLOMATO 22enne milite assolto pratica ufficio, referenziato impiegherebbesi ■■■■ Telef. ■■■ ufficio ■■■■.

DIPLOMATO 22enne militesente, esperienza triennale commercio industria libero subito offresi. Telefonare 794-919. A100536

DIRIGENTE ■■■■■ ESPERTO ■■■■■■■■ REPARTI E ORGANIZZAZIONE PRODUZIONE, RENUNZIATO, OFFRESI INDUSTRIA MECCANICA O ELETTROMECCANICA. SCRIVERE: « PUBBLICITA' STAMPA 3639 — TORINO ».

DISEGNATORE DRAPPERIA 35ENNE LUNGA E BUONA PRATICA CAMPIONARIO E UFFICIO LIBERO SUBITO OFFRESI. SCRIVERE: «PUBBLICITA' STAMPA 3614 — TORINO ». A100462

DISEGNATORE giovane dinamico lunga esperienza progetto, stampi automatismi, attrezzature varie preventivista, contatto clienti ai fornitori offresi. Telefonare 242-415.

DISEGNATORE meccanico edile esperienza quinquennale, occuperebbesi presso grande ditta o studio professionale. Telefonare 653-788.

DISEGNATORE ■■■■■■ particolarista 17enne 1° impiego offresi anche altre mansioni. Scrivere: «Pubblicità Stampa 3622 — Torino».

DISEGNATORE meccanico 17enne offresi subito. Telefonare 296-834.

DOTTORE economia e commercio diligente 38enne pluriennale esperienza settore amministrativo finanziario ed personale industria libero subito accetterebbe adeguato incarico. Scrivere: «Pubblicità Stampa 8398 — Torino».

ESPERIENZA quadriennale ufficio acquisti ordini, fatture, contatto fornitori 2° impiego offresi qualsiasi lavoro ufficio. Scrivere: «Pubblicità Stampa 6224 — Torino».

GEOMETRA disegnatore meccanico 2° anno economia offresi con mansioni tecnico commerciali. Scrivere: « Pubblicità ■■■■ 3565 — Torino».

GEOMETRA 25enne militesente, auto propria, pratica contabilità lavori, disegno edile, occuperebbesi. Telefonare 332-225. A100347

GEOMETRA 40enne ottime referenze esperto capo officina programmi metodi, preventivi lavorazione lamiera e carpenteria pesante avvicinamento Piemonte esaminerebbe serio proposta media grande azienda. Scrivere: «Pubblicità Stampa 3574 — Torino». A99844

GIOVANE licenza media, buon dattilografo, patentato, militassolto, offresi per lavori ufficio ■■■ mezzina. Telefonare 689-249.

GIOVANE 18enne, patente, serietà, impiegherebbesi presso ditta o ufficio ■■■■ Telefonare ■■■■■ ■■ pasti.

■■■■■■ ■■■■■ commesso tessuti e confezioni offresi. Tel. 734-107.

IMPIEGATA licenza tecnica commerciale offresi lavoro varia interessante, studio medico. ■■■. 924-106 ore pasti. A100530

IMPIEGATO libero offresi lavoro ufficio o dattilografico. Leone, via Biella 3. Telefonare 327-457.

IMPIEGATO pratico lavori ufficio offresi. Telefonare 325-259.

■■■■■■■ guida ventisettenne autorizzato, libero subito, offresi. Telefonare ■■■8. A100791

INGEGNERE 43enne, ex dirigente azienda meccanica, occuperebbesi, miti pretese. Scrivere: «Pubblicità Stampa 8367 — Torino». A100525

INGEGNERE 43enne, già dirigente media industria meccanica, buona conoscenza lavorazioni meccaniche, occuperebbesi adeguatamente, qualsiasi località. Scrivere: «■■■cità Stampa 8339 — Torino». A100342

ISTITUTRICE diplomata referenziatissima perfetto francese offresi mattinata ore serali seria famiglia. Telefonare 730-143. A100369

LAUREATO economia, diplomato commercio estero, esperto marketing e pubblicità, esamina concreta proposta. Scrivere: «Pubblicità Stampa 8338 — Torino». A100337

MILITESENTE 20enne medie superiori conoscenza inglese nozioni francese impiegherebbesi. Scrivere: «Pubblicità Stampa 3639 — Torino».

OPERATORE meccanografico Olivetti Bull 25enne, esperienza cinque anni, offresi. Scrivere: «Pubblicità Stampa 3647 — Torino». A100775

PENSIONATA bella presenza stenodattilografia pratica tutti lavori ufficio offresi seria ditta anche mezza gi■■■. Scrivere: «Pubblicità Stampa 3634 — Torino». A100563

PENSIONATO attivissimo, ■■■■■ ze disegno tecnico, acquisti, pratica commerciale e acquisto vetture offresi. Scrivere: «Pubblicità Stampa 3626 — Torino». A100532

PENSIONATO Polizia 43enne, ■■■ superiori, ottima francese, tutti lavori ufficio, auto, occuperebbesi presso affermata agenzia investigativa o seria ditta. Scrivere: «Pubblicità Stampa 8376 — Torino ». A100647

PENSIONATO statale 50enne bella presenza patente C pratico di albergo perfetta conoscenza francese occuperebbesi ■■■■ aiuto cameriere portinaio fattorino anche collegio istituto contabilità incaricbi di fiducia, senza pretese offrire referenze. Scrivere: «Pubblicità ■■■■ 8■■ — Torino». A100512

PERITO elettrotecnico militesente 1° impiego offresi. Telefon. 544-026 ore 14-14,30. A100512

PERITO elettrotecnico neo diplomato militesente offresi subito. Telefono ■■■ 489-614 dalle 9 alle 12.

■■■■■ elettrotecnico offresi ditta manutenzione macchine utensili, pressa plastica, ritaglimento studio apparecchiature. Scrivere: «Pubblicità Stampa 3630 — Torino». A100550

PERITO elettrotecnico 25enne primo impiego, militare effettuato, occuperebbesi subito. Telef. 293-671.

PERITO meccanico, pluriennale esperienza tecnico officine, 30enne ammogliato libera subito offresi seria ditta incarico adeguato. Scrivere: «Pubblicità Stampa 3617 — Torino».

PRATICO paghe contributi, Vanoni, imposte famiglia, esperienza pluriennale offresi ditta. Telef. 894-614 ore 14,30-15,30, 20-21.

PRATICO trattative buona cultura facilità contatto con pubblico offresi seria azienda. Telef. 698-771.

PROGETTISTA esperto meccanico carpenteria offresi ditta mezza giornata. Telefonare 794-189 ore pasti.

PROGETTISTA meccanico 37enne, esperienza ultradecennale industria inglese italiana, perfetto inglese polacco, considererebbe ■■■ offerta campo tecnico, tecnico-commerciale, scopo miglioramento. Scrivere: «Pubblicità Stampa ■■■ — Torino».

QUALIFICATA ■■■■■■ ■■■a esperienza ■■■ donna bambini ottime referenze ■■■■. Telefon. 765-773.

RAGIONIERA contabile primanotista pratica triennale impiegherebbesi. Telefonare 587-541. A100503

RAGIONIERA esperta contabile esperienza quinquennale pratica ■■■tabilità clienti fornitori banche provvigioni agenti, trattative clienti fornitori offresi. Telefonare 674-958.

RAGIONIERA 27enne offresi pratica sette anni contabilità e segreteria conoscenza inglese francese stenodattilo. Scrivere: «Pubblicità Stampa 3640 — Torino». A100593

■■■■■■ **PRATICISSIMO CONTABILITA' BILANCI OFFRESI. SCRIVERE: « PUBBLICITA' STAMPA 8268 — TORINO». A99716**

RAGIONIERE 23enne militassolto ■■■ cando impiego paghe contributi, referenziato, offresi. Telef. 554-239.

SALONE auto interprete tedesco inglese francese offresi. Tel. 273-384.

SEDICENNE 1° impiego stenodattilografa paghe contributi offresi. Telefonare 231-054. A100458

SEDICENNE stenodattilografa libera subito offresi. Amatrudo, via Chatillon 11, Torino. A100533

SEGRETARIA d'azienda 21enne bella presenza, massima serietà, pratica commercio estero, perfetto francese, scopo miglioramento offresi. Scrivere: «Pubblicità Stampa 8367 — Torino».

SIGNORA ottima cultura, conoscenza inglese Cambridge, francese, bella presenza, esperienza pubbliche relazioni ogni livello, offresi. Scrivere: «Pubblicità Stampa 3646 — Torino».

SIGNORA praticissima qualsiasi lavoro ufficio, paghe e contributi offresi. Telefonare 768-135.

SIGNORA, velocissima dattilografia, pratica lavori ufficio, libera pomeriggio occuperebbesi. Tel. 725-376.

SIGNORINA diploma magistrale francese inglese perfezionati estero dattilografia cerca impiego adeguato. Borroida, Madonnetta Acqui Terme.

SIGNORINA offresi segretaria ■■■ so studio medico o dentistico. Scrivere: «Pubblicità Stampa 3639 — Torino». A100592

SIGNORINA pratica paghe contributi offresi serio ditta. Telefonare ore pasti 490-251. A100062

SIGNORINA pratica ufficio offresi, Telefonare 211-738.

SIGNORINA 21enne offresi lavori ufficio. Telefonare al 736-390.

STANDISTA-interprete tedesco francese inglese offresi Salone Auto. Telefonare 597-376. A100620

■■■■■■■■ fatturista contabile, esperienza triennale, libera subito. Telefonare mattino 339-773.

STENODATTILOGRAFA sedicenne offresi. Telefonare 867-575.

STENODATTILOGRAFA 24enne impiegherebbesi mezza giornata. Scrivere: «Pubblicità Stampa 3597 — Torino». A100252

STENODATTILOGRAFA 25enne ■■■ loce precisa volonterosa di spirito organizzativo occuperebbesi presso ■■■ scopo miglioramento possibilità carriera. Telefonare 767-480.

STUDENTE 19enne ultimo ■■■ ragioneria serale, conoscenza francese, bella presenza, impiegherebbesi adeguatamente. Telefonare 82-113.

TECNICO provata capacità esperienza quinquennale costruzioni metalliche in senso lato per edilizia arredamento industria, progettazione integrale informata attuali esigenze architettoniche occuperebbesi adeguatamente seria ditta. Scrivere: «Pubblicità Stampa 3651 — Torino».

VENTITREENNE bella presenza dinamismo dominio spagnolo dattilografia pratica commerciale spigliatezza offresi lavoro adeguato mezza giornata libera subito. Telefon. 514-043 (mattino). A99817

TRENTATREENNE pensionato referenziatissimo patente auto offresi esattore mansioni fiducia. Scrivere: «Pubblicità Stampa 8269 — Torino».

■■■■■ tecnico militesente, diplomando geometra, esperienza triennale cantiere, offresi. Telefonare ore ufficio 481-031. A100812

VENTICINQUENNE ■■■gnatore offresi presso seria ditta scopo miglioramento. ■■■■■: «Pubblicità Stampa 3654 — ■■■■■■■■. A100805

VENTIQUATTRENNE bella ■■■■ francese tedesco inglese patente offresi privato. Scrivere: «Pubblicità Stampa 8336 — Torino».

VENTIQUATTRENNE ■■■ ■■■■ inglese francese tedesco offresi agenzia viaggi. Scrivere: « Pubblicità Stampa 8336 — Torino».

VENTIQUATTRENNE praticissima ramo amministrazioni casa, offresi serio ufficio. Scrivere: « Pubblicità Stampa 8159 — Torino ». A26416

VENTISETTENNE, frequenza Istituto tecnico, nozioni commerciali, dattilografia, disegno, contatti clienti fornitori, presenza, ■■■ro subito offresi. Telefonare 320-353 ore 15-16.

VENTUNENNE militesente IV Istituto tecnico impiegherebbesi qualsiasi ramo, buona cultura conoscenza disegno, inglese. Telefonare 893-944.

OFFERTE IMPIEGO
L. 180 per parola

A.A.A. INCARICATO della programmazione assumerebbe urgentemente industria ■■■■■■ grandi serie valentemente esperto e capace. Richiedesi documentabile curriculum specifico e referenze. Scrivere: «Pubblicità Stampa 519 — Torino». 0419

A.A. ■■■■■■■■ comptometriste paghe e contributi, inferiori 20. Telefonare 524-968. A100526

AGENZIA Viaggi cerca impiegato esperto con qualifica direttore tecnico. Inutile scrivere senza requisiti richiesti. Casella 311-A, SIP, Milano.

AMBOSESSI assumiamo, colti, dinamici, lavoro continuativo esterno senza produrione ottima remunerazione. Presentarsi via Massena 85.

ASSICURAZIONI IMPORTANTISSIMA AGENZIA GENERALE DELLA CAMPANIA ASSUME CAPI GRUPPO RAMO VITA CON REGOLARE INQUADRAMENTO ■■■ DIRIGERE ■■■■■■■■■ GIA' ISTRUITI. SUPERATO PERIODO PROVA POTRANNO ESSERE RIMBORSATE ■■■■ TRASFERIMENTO ■■■ CONVENIRSI I■■■■■ POSTI OCCUPATI ET PR■■■ REFERENZE. SCRIVERE: « PUBBLICITA' STAMPA ■■■ — TORINO ».

ASSUME importante società assicurazioni personale bella presenza buona cultura, dinamico, per trattative esterne propria clientela. Scrivere: «Pubblicità Stampa 3595 — Torino».

AUTORI compositori dilettanti cercansi 7° Festival di Torino. Iscrizioni piazza Castello 9, piano 3°.

AZIENDA ELETTROMECCANICA DI IMPORTANZA INTERNAZIONALE CERCA PER PRIMARIO SERVIZIO ACQUISTI P. I. ELETTROTECNICO CUI AFFIDARE IL SETTORE ACQUISTI MATERIALE ELETTRICO. NECESSARIA ■■■■■■■■■ NEL CAMPO ALMENO TRIENNALE. SCRIVERE: « PUBBLICITA' STAMPA 3613 — TORINO ».

AZIENDA città Piemonte assume subito impiegata lunga esperienza amministrativa contabile incarichi responsabilità. Esigesi referenze. Scrivere: «Pubblicità Stampa 8254 — Torino». A99654

AZIENDA commercio estero assume giovane dinamica pratica esportazioni esperto trattative clienti fornitori, preferibilmente conoscenza lingue. Offresi lavoro responsabilità con ottime possibilità avvenire. 5 giorni lavorativi. Scrivere: «P■■■■ Stampa 3650 — Torino». A100783

CAPI linee bobinatura motori induzione monofase e trifase, piccola potenza capacità ■■■■ addestramento personale femminile, doti organizzative ricerca nuove importante stabilimento in Asti. Specificare esperienze lavoro, eventuale recapito telefonico. Scrivere: Pubbliman, Casella 206, Asti. 26413

CERCASI signorina assistenza pomeridiana bimbo terza elementare ore 16,30-19 esclusi sabato festivi. Massime referenze. Scrivere: « Pubblicità Stampa 3636 — Torino ».

CERCASI signorina massimo 17enne anche primo impiego per ufficio ausiliario. Scrivere: « Pubblicità Stampa 8322 — Torino ». A100107

COLORIFICIO impo■■■ internazionale cerca impiegati venditori veramente introdotti residenti Torino. Scrivere: «Pubblicità Stampa 8122 — Torino».

COMMESSI abilissimi ramo alimentari, cercansi da importante azienda, avviamento carriera ispettiva, max 30enni. Auto propria. Referenze. Scrivere: «Pubblicità Stampa 3559 — Torino». A99824

COMMESSA cercasi per negozio centrale tessuti di■■■herie. Indicare età, pretese, posti occupati. Scrivere: «Pubblicità Stampa 8237 — Torino».

CONTABILE ■■■■■■ fiscale ■■■ casi lavoro saltuario. Telef. 490-030.

DISEGNATORE ■■■■ pratica progettazione impianti condizionamento, riscaldam■■■. sanitari cercasi. Scrivere: «Pubblicità Stampa ■■■ — Torino», precisando curriculum, referenze, pretese. A100644

DITTA lubrificanti ■■■■ signorina primo ■■■■■ 16-18anno. Presentarsi via Damiano Chiesa ■■.

ELEMENTI capaci ed efficienti da avviare alla ■■■■■■■■■ con alte remunerazione vengano richiesti da importante società ■■■■■■■■. ■■■ aspiranti devono possedere seguenti requisiti: moralità, studi superiori, presenza ed spirito iniziativa. Elementi femminili minimo 21anni, maschili minimo 23anni. I prescelti dovranno iniziare immediatamente loro attività. Per intervista tel. 544-032, 545-629 lunedì ore 9,30-12,30, 15,30-18,30. A100234

ENTE pubblico cerca personale femminile inserviente per propri collegi Italia centrale e settentrionale. Scrivere: OAPGD, Porta Pia N. 121, Roma. 26382

GEOMETRA-INGEGNERE VERAMEN■■■■■O MOVIMENTO TERRE CON PROFONDA ESPERIENZA MACCHINE E TECNICHE OPERATIVE PIU' MODERNE CERCASI PER INCARICO ALTAMENTE QUALIFICATO, ■■■■■■■ GRANDI ■■■ PRESE. SCRIVERE: «PUBBLICITA' ■■■■■ ■■ — MILANO».

GRANDE società tedesca cerca elementi maschili più 5 signorine vendita propri prodotti. Guadagno 100.000 mensili carriera assistente. Corso addestramento ai non pratici. Presentarsi lunedì Vermerk, via Nizza 57, Torino. A100402

IMPIEGATO ufficio meno d'opera specializzato nel settore è cercato da importante Industria meccanica di Torino. Scrivere precisando età, studi, posti, occupati, pretese. Scrivere: «Pubblicità Stampa 8343 — Torino».

IMPORTANTE Società cerca per il proprio stabilimento di Savigliano giovane ragioniere militesente. Scrivere: Casella Postale 48, Savigliano.

INDUSTRIA editoriale cerca giovane ragioniere militesente ott regionieri buona pratica, capacità paghe contributi, referenziati. Scrivere, segnalando pretese: «Pubblicità Stampa 3548 — Torino». A99538

INDUSTRIA fibre tessili artificiali Nord Italia cerca periti industriali esperti in disegno e progettazione di impianti industriali chimici. Scrivere: Pubbli■■■ ■■■ 82/D, Novara.

PRIMARIA compagnia ■■ assicurazione cerca personale d'avviare carriera produttiva. Inquadramento sindacale. Per potenziamento quadri organizzativi cerca personale produttivo superiore 1 anno d'a inquadrare come ispettori capi gruppo, capi reparto. ■■■■ Inquadramento superiore ■■■ medio. Presentarsi via della Consolata 3, lunedì ore 15-17.

SIGNORINE bella presenza età massima 35 anni per formazione ballerine ■■■■■. Telefonare pomeriggio 547-422, ■■■■. A96598

SIGNORINA 16-18 ■■■ 1° impiego per lavori ■■■■■ cartesi. Scrivere: «Pubblicità Stampa 8246 — Torino».

SOCIETA' importanza mondiale cerca signora signorina da inserire nel quadri proprio organizzazione italiana per intervista a domicilio Torino e Piemonte. Scrivere precisando eventuali posti occupati a: «Pubblicità Stampa 524 — Torino».

SPEDIZIONIERE corriere cerca impiegato già pratico traffico nazionale ed internazionale per organizzare apertura nuova filiale a Torino. Scrivere: «Pubblicità Stampa 3612 — Torino». A100455

STENODATTILOGRAFA cerca seria società presenza, trattative clientela possibilmente patente auto, 2° impiego. Ioannes, piazza 5, Rita 6.

STENODATTILOGRAFA 18enne assume ufficio rappresentanze zona Santa Rita. Telefonare 390-605.

STUDENTI studentesse universitari licealì desiderosi impiegare tempo libero casa editrice cerca per piacevole redditizia attività diffusione. Presentarsi lunedì via Ozanam 9 (angolo via Pa■ 20).

STUDIO dentistico ■■■ personale ■■■■■ possibilmente specializzato ottimo stipendio. Scrivere: « Pubblicità Stampa 8292 — Torino ».

TESSITURA cotone vicinanze Torino assume esperto assistente telai automatici. Scrivere: «Pubblicità Stampa 8291 — Torino». A99915

UFFICIO vendite ■■■■■■■■ ferroso ■■■ giovane diplomato. Telefonare 253-434 ore 16-19.

DOMANDE LAVORO
L. 45 per parola

A.A.A. MAGAZZINIERE, serio, referenze primarie, offresi per posto fiducia. Telefonare 682-522.

A. AUTISTA giovane coniugato patente B prossima C pratico viaggi ed mezzi, volenteroso buona curanza mezzo referenziatissimo libero subito. Telefonare 854-950. A100335

ACCONCIATORE per ■■■ signora lavorante offresi. ■■■■. 393-948.

■■■■ 25 esperto resine poliestere epossidiche araldit falegname qualsiasi manufatto offresi. Tel. 789-993.

APPRENDISTA meccanico 16enne 1° impiego offresi. Scrivere: «Pubblicità Stampa 3643 — Torino».

APPRENDISTA motorista anni 15 offresi a seria ditta. Tel. 855-416.

AUTISTA con 615 offresi ditta mezza giornata. Telefonare 783-048.

AUTISTA offresi ■■■■ giornata privato. Telef. 757-571. A100752

AUTISTA ■■■iente D■ pubblica o palista ■■■■. Telefonare 775-756.

AUTISTA 26enne pi■■■■■■ D pubblica e privata, licenza industriale, offresi subito. Telefonare 691-775.

AUTISTA 40enne massima serietà occuperebbesi come magazziniere od altri lavori manuali. Telef. 352-084.

BABY sitter seria colta presenza offresi anche bambinaia. Tel. 377-186.

BAMBINAIA referenziata offresi a giornata assistenza bambino anche in casa. Telef. 699-443.

BARISTA cameriere 26enne referenziato libero sera e festivi offresi. Telefonare 872-493. A100415

■■■■■■■■■ 25enne esperto riparazioni, lunga pratica ditta federica cerca conveniente sistemazione anche fabbrica. ■■■t. 981-744.

CAMERIERA per Torino ristorante offresi. Telefonare 526-788.

CAMERIERE domestica lunga esperienza governo casa offresi casa signorile. Scrivere: «Pubblicità Stampa 8356 — Torino». A100417

CAMERIERE Restaurant bar dancing referenziato conoscenza lingua offresi. Telefonare 652-234. A100489

CAMERIERE sala, barista, dignitoso lavoro offresi, diciassettenne, referenziato. Telefonare 853-593.

COMMESSA pratica alimentari drogheria offresi. Telefonare 763-843.

CONIUGI cinquantenni piemontesi offronsi per portineria. Scrivere: «Pubblicità Stampa 8324 — Torino ».

CONIUGI contadini offronsi per custodia villa o piccola cascina. Telefonare 260-914. A100617

CONIUGI, marito lavoro esterno, libero metà giornata, patente D, moglie lavori domestici, offronsi custodia villa o similari. Scrivere: «Pubblicità Stampa 3685 — Torino».

CONIUGI media età senza figli offronsi portineria cauzionando. Ottime referenze controllabili. Scrivere: «Pubblicità Stampa 8341 — Torino».

CONIUGI referenziati soli cercano portineria signorile. Scrivere: Rancon, corso Taranto 15, Torino.

CONIUGI senza figli, esperti contadini frutticoltori, referenziatissimi, offronsi come salariati fissi oppure custodia stabilimento o villa collinare. Telefonare 342-825. ■■■■■

CONIUGI veramente ■■■ andamento casa signorile, patentati, presentabili, referenziati offronsi ■■■ due ■■■■. Scrivere: «Pubblicità Stampa 8355 — Torino ». A100413

CONIUGI 50enni senza figli, referenziatissimi, offronsi portinai custodi stabilimento o villa. Telef. 342-825.

■■■■■■ 30enni, tuttofare giardiniere cuoco, offronsi ora, stabili. Scrivere: «Pubblicità Stampa 8369 — Torino». A100532

■■■■ domestica 38enne pi■■■■■ tese esperto casa signorili, referenziato, recasi ovunque. Tartaglia, Corso d'Apulia 7, Casale Monferrato.

CUOCO esperto ottime referenze offresi in città. Scrivere: Esposito, via Gioberti 19, Torino. A99255

CUSTODE per villa, eventualmente esperto lavori giardinaggio, floricoltura e piante in ogni genere, offresi. Telefonare 562-398. A100456

DATTILOGRAFA 17enne offresi 2° impiego. Telefonare 733-841.

DICIANNOVENNE volenteroso occuperebbesi come aiuto commesso magazziniere fattorino. Telef. 527-036.

DICIOTTENNE patente offresi fattorino per Ape auto. Tel. 890-369 ore pasti. A100335

DICIOTTENNE militesente offresi aiuto ufficio, magazziniere, fattorino. Telef. 664-721. A100609

DICIOTTENNE senza Media conoscenza disegno offresi aiuto disegnatore o altro lavoro. Telefonare 692-589.

DONNA offresi per pulizie uffici, scale, studio medico. Telef. 726-416.

ELETTRICISTA industriale 26enne offresi anche mezza giornata. Scrivere: «Pubblicità Stampa 8372 — Torino».

ELETTRICISTA pratico apparecchiature automatiche offresi. Telefonare 791-109. A100362

ELETTROMECCANICO occuperebbesi subito ex capo reparto Ratiemanti 5A esperienza 30ennio pensionato inps 55anno. Telefonare 324-124.

ELETTROTECNICO, elettronico occuperebbesi presso ditta per manutenzioni costruzioni, auto propria, patente B. Scrivere: Rampulla, Principe Amedeo 14, Torino.

ESTETISTA diplomata viso corpo offresi anche saltuariamente negozio istituto. Telefonare 887-534.

EX carabiniere ventiquattrenne patente B offresi impiego, anche sorvegliante. Telefonare 683-843. A100001

EX finanziere referenziato, patente B, autista, mansioni di fiducia, offresi. Telefonare 753-857. A100367

EX guardia finanza 42enne, patente D, offresi custiere mansioni fiducia, praticissimo città provincia. Telefonare 367-093. A100535

EX-VIGILE ■■■ patente D referenziato offresi sorveglianza manutenzione anti incendi. Scrivere: «Pubblicità Stampa 8269 — Torino».

FABBRO saldatore offresi ore 4 giornaliere. Telefonare 855-418.

FATTORINO patente A offresi ditta con motofurgone. Ore pasti telefonare 687-715. A100654

FRESATORE qualificato, ottima conoscenza disegno tecnico, occuperebbesi seria ditta. Telefonare 283-600.

GIOVANE fattorino con motofurgoncino proprio offresi Ditta anche saltuariamente. Telefonare 251-146 dalle ore 18 alle 20. A99870

■■■■■■■ friulana conoscenza francese occuperebbesi presso albergo come cameriera ai piani o guardarobiera referenziata. Tel. 232-743.

■■■■■■■ olandese, bella presenza, anni 18, perfetta ■■■■■■■■■ francese, inglese, offresi bambinaia avantaggiosissimi per imparare italiano. Referenziata. Scrivere: «Pubblicità Stampa 3615 — Torino». A100465

GIOVANE volenteroso offresi albergo facchino tutt aiuto portineria lavapiatti portiere notte, disposto trasferirsi. Telefonare 260-730.

(Continua a pag. 18)

METTI UN TIGRE NEL MOTORE

Esso Extra Nuova Formula rende più brillante il vostro motore. Ecco perché:

1. Purezza. Il Nuovo Esso Extra nasce dai più raffinati procedimenti di lavorazione oggi esistenti. Il risultato è un supercarburante assolutamente nuovo di ■■■ purezza impareggiabile, che estrae dal vostro motore le più brillanti prestazioni sotto qualsiasi sollecitazione.

2. Accelerazione. Sin dal vostro primo pieno il Nuovo Esso Extra mantiene pulito il carburatore. Con ■ carburatore pulito, accelerazioni più brillanti e minor consumo. Esso Extra Nuova Formula eleva a potenza il rendimento del vostro motore!

3. Partenze immediate. Il Nuovo Esso Extra impedisce l'accumulo di depositi nocivi sulle candele. Con Esso Extra Nuova Formula il vostro motore si mantiene sempre brioso, risponde ogni volta con accensioni perfette, partenze immediate.

Con Esso Extra Nuova Formula... ■■■ un tigre nel motore!

ESSO

alpestre
il digestivo italiano
il liquore dei giovani

Cessata la pioggia riprende il lavoro nei vigneti

È tornato il sole ma il fango intralcia ancora la vendemmia

Nell'Astigiano cinquantamila viticoltori iniziano oggi il raccolto - Nella zona di Tortona la produzione si presenta buona: sembra che la pioggia non abbia arrecato danni

(Dal nostro corrispondente)
Asti, 2 ottobre.

(g. m.) Il sole è ritornato a splendere su tutta la provincia astigiana dopo cinque giorni di precipitazioni. Con il ritorno del bel tempo stamani [illegible] meno di cinquantamila contadini inizieranno le operazioni vendemmiali che saranno [illegible]ata dal fango che ha invaso molti vigneti. I grappoli hanno resistito abbastanza bene all'attacco di marciume

Canelli, 2 ottobre.

(g. r.) La vendemmia del moscato, [illegible] il maltempo [illegible] stata sospesa, è ripresa oggi nel Canellese, nella Val Bormida e nel Ni[illegible]se. L'ondata di maltempo [illegible] giorni scorsi, [illegible] ha ostacolato le operazioni vendemmiali, provocando per i viticoltori ansie e preoccupazioni, pare [illegible] ultimate. Stamani è riapparso il sole e durante la giornata si è potuto vendemmiare, constatando che [illegible] pregiata [illegible] spumante [illegible] danneggiata dalla pioggia.

L'uva moscato conferita agli stabilimenti enologici nella giornata [illegible] oggi è stata di [illegible] quintali a Canelli e di 700 a Nizza Monferrato. Il prezzo è sulle 9 mila lire.

Alessandria, 2 ottobre.

(f. m.) Ancora qualche giorno di acqua e di umidità e il raccolto [illegible] sarebbe stato definitivamente compromesso. Il sole, ricomparso quest'oggi, porterà senza dubbio i suoi vantaggi, e se gli agricoltori potranno lasciar asciugare i grappoli prima di riprendere la vendemmia, fugata la minaccia del maltempo, il prodotto non avrà subito danni considerevoli, fatta eccezione per alcune zone, ove gli acini erano già stati colpiti dalla grandine.

Tortona, 3 ottobre.

(m.) La vendemmia, iniziata negli scorsi giorni e poi interrotta per la pioggia insistente, è stata ripresa in tutto il Tortonese, dove la produzione oscilla sui [illegible] mila quintali, con prevalenza di uva barbera, cortese e nebbiolo. Le previsioni della vigilia non erano delle più rosee, ma le prime partite raccolte all'inizio della vendemmia avevano dimostrato che il prodotto era migliore di quanto si pensasse con gradazione di 20 gradi zuccherini per i nebbioli, di 16-17 per i cortese. Si spera che la pioggia di questi ultimi giorni non abbia arrecato danni.

La Cantina sociale di Tortona, che raccoglie e lavora almeno un terzo della intera produzione del Tortonese, ha comunicato le date dei turni di ritiro del prodotto: oggi sono state accolte uve bianche, nebbioli e uvaggi a Tortona e alla succursale di Villaromagnano; da lunedì 4 ottobre ritiro della barbera. Alla succursale di Monleale ritiro dell'uva bianca dal 6 ottobre, dal 18 della barbera; il centro di raccolta di Montegioco ha iniziato oggi il raccolto dell'uva bianca, dal 6 ottobre ritirerà la barbera; il centro [illegible] Carezzano inizia lunedì con il cortese e la barbera. Per i prezzi, nel Tortonese non [illegible] hanno per il momento che vaghe indicazioni: [illegible] prezzo medio generale oscilla sulle 600-700 lire il Mg.

Novara, [illegible] ottobre.

(p. b.) La vendemmia, incominciata frettolosamente sotto la pioggia da un paio [illegible] giorni, è proseguita oggi con [illegible] favore di un tiepido sole. Il raccolto dell'uva nella [illegible] collinare [illegible] verrà completato in [illegible] settimana.

Voghera, 3 ottobre.

(e. g.) Le condizioni del tempo sono migliorate su tutto l'Oltrepò vogherese. E' cessato di piovere e nel pomeriggio è ricomparso [illegible] sole. La raccolta delle uve, sospesa per il maltempo, verrà probabilmente ripresa lunedì [illegible] permettere al prodotto, inzuppato di [illegible], di asciugare. In molte vigne si dovranno raccogliere i grappoli tra il fango.

Il mercato, che aveva avuto [illegible] brillante esordio, non ha più registrato contrattazioni. I maggiori affari all'inizio della [illegible] campagna vendemmiale [illegible] [illegible] avuti a Casteggio. Cospicui quantitativi [illegible] moscato e di «Riesling» sono stati venduti sulla base di lire 6500-7000 e lire [illegible].

Alba, 2 ottobre.

(g. f.) Dopo parecchi giorni di maltempo, su tutte le Langhe è ritornato oggi il sole. Il bel tempo è [illegible] accolto con particolare soddisfazione dai contadini, i quali stavano vivendo giorni di apprensione perché il raccolto dell'uva, unica risorsa per molti, era seriamente minacciato. Oggi stesso, nella tema che la pioggia [illegible] [illegible] a cadere, gli agricoltori si [illegible] recati nei vigneti e nonostante il terreno fangoso e le strade quasi impraticabili hanno ripreso a vendemmiare.

Cuneo, 2 ottobre.

(n. m.) Il ritorno del bel tempo ha favorito la ripresa delle operazioni di vendemmia nel Cuneese, interrotte nelle ultime quarantotto ore a causa della pioggia. Ora ci si spera che la situazione si normalizzi, in modo da non compromettere il raccolto delle barbere e dei nebbioli. Molti motivi di pessimismo diffusisi nei giorni scorsi a causa del maltempo sembrano ormai fugati: del resto, la pioggia caduta fra mercoledì e venerdì, non la più adatta a favorire l'insorgenza di marciume e della muffa del grappolo

Le Cantine «Asti-Nord» aperte: ricevono le uve

Scongiurato il fallimento della Consociazione

Asti, 2 ottobre.

(v. m.) La minaccia [illegible] fallimento della Consociazione Asti-Nord e delle Cantine aderenti pare per [illegible] momento scongiurata. La situazione potrebbe diventare ancora pericolosa se i [illegible] non conferiranno alle Cantine le uve dell'attuale vendemmia e non sottoscriveranno [illegible] le obbligazioni cambiarie richieste dalle banche.

Oggi in tutti i comuni interessati alla vicenda dell'Asti-Nord è stato affisso [illegible] manifesto in cui, fra l'altro, si annuncia che [illegible] Cantine associate all'Asti-Nord restano aperte per l'immediato ritiro delle uve [illegible] la garanzia, secondo l'intesa raggiunta nel piano, [illegible] regolare pagamento del prodotto che verrà conferito.

Mentre ai soci delle Cantine vengono richieste obbligazioni cambiarie per 500 milioni da assolvere in dieci anni senza interessi per il risanamento dei bilanci patrimoniali di ogni singola Cantina, le banche concederanno all[illegible] Consociazione, per metterla in grado di funzionare, un prestito di 654 milioni che serviranno per il pagamento dei debiti che la Consociazione ha contratto con le Cantine. I coltivatori diretti ha lanciato oggi un appello ai soci delle Cantine [illegible] Piovà [illegible]sia, Santa Margherita, Cisterna, Govone, Celle Enomondo, Chieri e Settime perché conferiscano le [illegible] per non rendere inattivi gli impianti.

Domani il presidente della Provincia dott. Andriano in seguito al mandato conferitogli [illegible] Consiglio provinciale parlerà ai soci della Cantina di Ferrere (che avevano respinto il piano) per prospettare le linee dell'accordo avvenuto tra [illegible] banche e il commissario della Consociazione prof. Occhionero.

Mercati delle uve

Novi Ligure – Uva da tavola: cortese 50-60 il kg; nebbiolo 80-90; regina 100-110; uve comuni da [illegible] 650-690 il Mg.

[illegible] — Barbera e dolcetto 720-760 il Mg; uvaggi comuni misti 670-700; cortese 730-770.

Gavi Ligure — Dolcetto e barbera 700-730 il Mg; uve da tavola selezionate 900-950.

Orsara — Dolcetto Mg 600 a lire [illegible] il Mg.

Lerma, Montaldeo, Mornese — Contrattato dolcetto per Mg 1040, a lire 600-690.

Trisobbio, Rocca Grimalda, Carpeneto, Cremolino — Contrattato dolcetto per Mg 2115, a lire 650-680.

Alba: dolcetto contrattati Mg 8436 al prezzo di 1108,04 lire il Mg; **Barolo**: Mg 10.488, 1100,48 lire; **Carrù**: Mg 63.400, 965,28 lire; **Cortemilia**: Mg 265, 872,64 lire; **Diano d'Alba**: Mg 18.808, 1136,49 lire; **Dogliani**: Mg 58.731, 1018,62 lire; **Mondovì**: Mg 9730, 988,64 lire; **Monforte d'Alba**: Mg 23.823, 1061,98 lire; **Neive**: Mg 10.543, 1138,02 lire.

Frane nelle valli del Verbano bel tempo e caldo in Riviera

Strade e piazze di alcuni centri del Lago Maggiore invase dalle acque - Sole e neve sui monti dell'Ossola, della Val d'Aosta e di Susa

(Dal nostro corrispondente)
Verbania, 2 ottobre.

(a. c.) Il tempo è migliorato e oggi su tutta la zona si sono avute molte [illegible] di sole. Soltanto nelle valli nel pomeriggio si è registrato qualche rovescio di breve durata. Molte località sono ancora allagate mentre sono cadute altre frane.

A Pallanza il Lago Maggiore ha invaso completamente la passeggiata delle Magnolie, piazza Garibaldi, un tratto della litoranea [illegible] è arrivata sino ai portici del palazzo comunale. A Fondo Toce, alla confluenza di alcune rogge e del fiume Toce nel Lago Maggiore si è formato un grande acquitrino che isola alcuni cascinali. Altri allagamenti di minore entità a Cannobio, Fericolo, Meina e Arona. Le acque [illegible] Verbano hanno [illegible] invaso vaste zone [illegible] sponda svizzera, tra Locarno, Ascona e Magadino.

Oggi è caduta una frana al secondo chilometro della provinciale fra Cannero e Trarego. Altro materiale minaccia di cadere dalla montagna in entrambe le località e il traffico degli automezzi è interrotto. Nel pomeriggio un'altra frana è precipitata presso l'abitato di Gurro, [illegible] valle Cannobina, ostruendo la strada sulla lunghezza di una decina di metri.

A Intra sono ripresi nel pomeriggio, dopo sei giorni di sospensione causa le piene, i lavori per la ricostruzione sulla statale 34 del nuovo ponte in [illegible]do [illegible] di quello crollato il 22 agosto.

Aosta, 2 ottobre.

(f. m.) Nella tarda mattinata [illegible] oggi il tempo nella valle d'Aosta si è portato al bello ed è apparso ovunque il [illegible]. La temperatura, nel pomeriggio, è sensibilmente salita. Ad Aosta la colonnina del mercurio ha sfiorato i [illegible] gradi, a Courmayeur i 17. Al Breuil sono stati registrati 3 gradi e al Rifugio Torino ci si è portati sullo zero. Anche la visibilità sui massicci alpini è diventata ampia. Le montagne sono apparse incappucciate di neve fresca.

Susa, 2 ottobre.

(d. r.) Il sole è tornato nella valle di Susa, dopo le precipitazioni dei giorni [illegible]. A Bardonecchia la neve è scesa ai 2000 metri. Il Tabor, i Seroux, e le altre cime della Valle Stretta sono ricoperte di neve.

A Cesana, sui Monti della Luna, sono segnalati 20 centimetri di neve ad [illegible] quota di 1600 metri; [illegible] Colle Sereia, a 2200 metri, il [illegible] spessore ha raggiunto i 50 cm.

Sopra Susa la neve ha raggiunto Santa Chiara a 1800 metri di altezza; il Rocciamelone è completamente bianco, sia a Ca d'Asti sia in loc[illegible] Trucco.

Ceres, 2 ottobre.

(r.) La neve è caduta abbondante nei due ultimi giorni nelle vallate di Lanzo. Al rifugio Gastaldi nella valle d'Ala ha raggiunto i 70 centimetri.

Marsaglia, 2 ottobre.

(a.) Nell'alta valle Anzasca, dopo una parentesi di alcune ore, il tempo questa sera è nuovamente peggiorato. La strato nevoso ha superato al Monte Moro i 100 centimetri; al Belvedere [illegible] raggiunto i 50.

Cuneo, 2 ottobre.

(n. m.) Cielo terso e sole splendente al mattino, nuvolosità diffuse al pomeriggio: comunque, [illegible] giornata di tregua del maltempo imperversante da tre giorni, gradita da tutti. Il ritorno del sole, anche solo per poche ore, [illegible] favorito il rialzo della temperatura: il termometro ha segnato oggi in città 14 gradi (ieri 10).

Genova, 2 ottobre.

(c. m.) Il tempo va migliorando su tutta la [illegible] ligure e nell'immediato entroterra. Dopo scrosci [illegible] pioggia nella mattinata, verso mezzogiorno il sole ha diradato le nuvole. Con il passare delle ore il cielo è tornato quasi del tutto sereno.

La temperatura per lo scirocco è in aumento in tutta la regione. Le previsioni lasciano pertanto sperare a breve scadenza in un ritorno del bel tempo. Anche il barometro è in aumento e fa prevedere un buon fine settimana.

Per tutta la giornata odierna sono intanto proseguiti in via Dassori i lavori di rimozione dei detriti della frana che ha investito otto auto in sosta che erano posteggiate nei pressi di un distributore di benzina. Gli inquilini della casa che si trova a pochi metri dal muraglione franato [illegible] stati fatti sgomberare. Si tratta di tre famiglie che hanno trovato sistemazione presso parenti. Altre squadre di [illegible] al lavoro a Prà, San Martino e in via Napoli dove durante la notte [illegible] cadute altre frane.

ISTITUTO
POGLIANI
Corso Francia 3 ang. [illegible] Drovetti 3
TELEF. 542.820 - 517.371

RISULTATO ESAMI

La Direzione dell'Istituto — che ha già provveduto a pubblicare i risultati degli esami di idoneità alle varie classi di Istituto Tecnico Commerciale e per Geometri e di Licenza Media, da cui risulta che la percentuale dei promossi raggiunge il 94 % — ha [illegible] il piacere di comunicare gli elenchi degli abilitati agli esami [illegible] Stato Ragionieri, Geometri e Maestri.

ABILITATI GEOMETRI

1) ADAMOLI Giorgio
2) BATTAGLINO Angelo
3) BEANATO Elio
4) BESSONE Aldo
5) BURDESE Luciano
6) CACCIATORE Franco
7) CALVETTI Dario
8) CARADONNA Franco
9) CARTELLO Sergio
10) CECCARELLI F.
11) CIGNETTI Lorenzo
12) COSTA Alberto
13) GHIOTTI Piero
14) GRAGLIA Gian Miro
15) LARI Luigi
16) LONGO Salvatore
17) MARAN Vittorio
[illegible] MARCONI Carlo
19) MIRANDA Luigi
20) MORETTI Emilio
21) MOSCHERI G. Carlo
22) PECORARO Agostino
[illegible] PIATTI Giuseppe
24) ROLFO Francesco
25) ROLLE Giorgio
26) ROSSO Gianfranco
27) SANTIA' G. Franco
28) SARTORI Franco
29) SERAFINO C. Alberto
30) SILVESTRO Mario
31) SUAGHER Luciano
32) TARRO LUCIA G. F.

ABILITATI MAESTRI

1) ARAGNO Paola
2) BARSALINI Dario
3) BELLUZZO Loretta
4) DESIATO Vincenzo
5) DESIENO Eugenio
6) GIORDAN Guido
7) MIOTTI M. Maddalena
8) PERNWERTH Oscar
9) ROCCA Silvana
10) SACCHI Monica
11) STROCCHI M. Luisa

ABILITATI RAGIONIERI

1) BARDELLA Mario
2) BORGOTTI Laura
3) CANELLA Gilberto
4) CAPOVILLA Sergio
5) CULIERSI Luigi
6) D'ALICCO Francesco
7) DORMA Adriano
[illegible] LAURENZI Vincenzo
[illegible] RACCA Sergio
10) RAGAZZI Aldo
11) RANGAIOLI A.

La Direzione si congratula vivamente con gli allievi [illegible]itati per il felice risultato ottenuto, risultato veramente lusinghiero, tanto più che la maggior parte di essi sono lavoratori che hanno frequentato i corsi serali recuperando anni di studio. A merito di tali allievi la Direzione segnala pure che alcuni di essi hanno raggiunto la media del 7 e dell'8 nelle varie materie.

Le iscrizioni per il nuovo anno scolastico sono tutt'ora aperte per i seguenti corsi Diurni, Preserali, Serali:

SCUOLA MEDIA
ISTITUTO [illegible] [illegible] RAGIONIERI
ISTITUTO [illegible] PER GEOMETRI
ISTITUTO MAGISTRALE

"Quattordici poveri ignoranti accettarono di firmare,,

Il dramma dei soci di una cantina fallita che si sono visti pignorare casa e poderi

La vicenda di Viverone rivelata in una lettera a «Specchio dei tempi» - Nel 1955 duecentoventi viticoltori crearono la Cantina Sociale ma alcune annate andate a male provocarono il dissesto e il «deficit» aumentò - La consociazione [illegible] chiusa; i suoi fondatori (14 persone) furono costretti a ricorrere alle cambiali: ora passano notti insonni pensando ai loro averi [illegible] pericolo

(Dal nostro inviato speciale)
Viverone, 2 ottobre.

Una lettera a «Specchio [illegible] tempi», pubblicata oggi, ha svelato una situazione angosciosa [illegible] cui finora i giornali e l'opinione pubblica non [illegible] erano [illegible] occupati: quattordici agricoltori di Viverone vivono da anni con la casa e tutti i loro averi pignorati, per il fallimento della «Cantina sociale delle colline moreniche», costituita dieci anni fa tra duecentoventi viticoltori della zona, e inattiva ormai dal 1960 in seguito alla scoperta di un'amministrazione deficitaria, cui si è invano tentato di porre rimedio.

Oltre i quattordici coltivatori in condizioni tanto penose, ci sono tutti gli altri soci della cantina sociale che lamentano danni di varia entità: chi più chi meno, ci hanno rimesso centinaia di biglietti da mille per la perdita del raccolto — e [illegible] vendita sottocosto — di alcune annate di vino.

E' difficile ricostruire, dopo tanto tempo, la storia di questa azienda cooperativa che avrebbe potuto tutti i numeri per riuscire un ultimo [illegible].

Quando dieci anni fa la cantina sociale venne istituita, i viticoltori di Viverone conseguirono, in tutto, cinquantamila quintali di uva. Furono fatti i conti e stabilito il prezzo: cinquanta lire il chilo. A qualcuno parve alto, ma prevalse la saggia opinione di alcuni consiglieri della «cantina», che proposero 4 lire in più, per attirare un maggior numero di [illegible].

La politica dell'alto prezzo diede i suoi frutti: l'anno successivo i quintali d'uva portati all'ammasso furono tre volte di più: quindicimila, dai quali si ricavarono novemila quintali di vino.

La cooperativa sembrava ben avviata, anche perché si era pensato di pagare il debito iniziale per l'avvio dell'attività (circa tre milioni) con una lieve riduzione (due lire) del prezzo pagato ai viticoltori conferenti. E qui cominciarono i primi errori di questa storia di equivoci; il debito dell'anno precedente non [illegible] di tre milioni, ma, pare, di nove.

Racconta il signor Agostino Mosca, uno dei quattordici contadini cui è toccata in triste sorte — in qualità di consiglieri della cantina sociale — di vedersi pignorare [illegible] casa: «Nessuno ha mai potuto sollevare la minima accusa contro gli amministratori della cooperativa: ma molto probabilmente sono stati commessi errori di contabilità e di previsione che hanno finito per pesare sul bilancio dell'azienda. Una parte di colpa va fatta ricadere anche [illegible] noi, su tutti i soci: la colpa di non aver mai [illegible] con fermezza di vedere i conti, di esserci lasciati cullare dalla sicurezza che tutto sarebbe andato bene». «Siamo tutti ignoranti», [illegible] scritto l'autore della lettera a «Specchio [illegible] tempi».

Il viticultore Agostino Mosca, [illegible] Viverone *(Moisio)*

Per tre o quattro annate sembrò che la cantina sociale potesse tirare avanti. Per costruire gli impianti erano stati spesi circa 64 milioni, ottenuti attraverso [illegible] mutuo trentennale, da rimborsare in rate annuali di 4 milioni e 800.000 lire. Le prime rate furono pagate, finché venne, improvvisamente, il «crack», pare in conseguenza di una speculazione che [illegible] aveva dato i frutti sperati: l'acquisto di una partita di mosto meridionale per «tagliare» il vino prodotto dalla cantina sociale.

Per effettuare il pagamento del mosto furono firmate [illegible] le cambiali, sempre da parte delle quattordici persone che componevano il consiglio di amministrazione. Quelle [illegible] cambiali andarono ad aggiungersi alle rate del mutuo, e la situazione precipitò. Era il 1965. I viticoltori continuarono a versare le loro uve, e non ricevevano nemmeno degli [illegible]taipi.

«I conti — continua il signor Mosca — nessuno li vedeva e nessuno li mostrava. Finché i creditori si fecero vivi e si giunse alla situazione fallimentare. Il prefetto di Vercelli nominò un commissario liquidatore, il rag. Cavezzale, presidente della Cassa di Risparmio di Vercelli. La cantina sociale venne chiusa. Fu riaperta l'anno successivo, per intervento del sindaco di allora, ma soltanto come luogo di raccolta delle nostre uve. E ancora adesso aspettiamo [illegible] soluzione, che da qualche parte dovrà pur venire».

Nessuno dei contadini rimasti in difficoltà a causa del fallimento della cantina sociale sa con esattezza quale sia il debito complessivo dell'azienda. E il lettore che ha scritto a «Specchio dei tempi» ha confessato: «Tante volte in queste notti insonni ho preso in mano la penna per palesarti il mio disagio e il motivo per cui non mi riuscirà di sopravvivere». Lo scritto, che recava in calce soltanto queste parole: «Una firma incauta presso l'Istituto [illegible] Credito agrario di Vercelli», concludeva: «Se che questa lettera [illegible] servirà a sanare la grave situazione».

E invece tanto amaro sconforto da parte dell'anonimo lettore non pare del tutto giustificato. Oggi abbiamo avuto dall'on. Franco, presidente dei coltivatori diretti della provincia di Vercelli, una dichiarazione che può indurre a un certo ottimismo. «Da tempo — ci ha detto il parlamentare — ci stiamo interessando della crisi [illegible] cantina sociale di Viverone. Lo scorso [illegible] il [illegible] del La[illegible] (competente per i problemi [illegible] cooperazione agricola) accolse la proposta di risolvere [illegible] situazione mettendo all'asta pubblica l'azienda, con i suoi macchinari in buone condizioni di efficienza e [illegible] tutti gli impianti. L'asta andò deserta, e il ministero ha deciso ora di aprirla per la se[illegible] volta. Il tempo massimo per la presentazione delle offerte scadrà fra qualche giorno. Se nessun acquirente si farà avanti, daremo corso a una procedura per l'acquisto della cantina sociale, a determinate condizioni, da parte del Consorzio Agrario della provincia di Vercelli. E' sperabile che anche altri enti pubblici concorrano a risanare la situazione. Se ciò sarà possibile, [illegible] spero, l'[illegible] sarà organizzata su basi cooperativistiche più sicure. Proprio in questi giorni ho inviato all'on. Pella un promemoria particolareggiato sulla questione, perché anch'egli offra il suo contributo a un sollecito risanamento dell'impresa».

La cantina sociale [illegible] Viverone, ci hanno assicurato alcuni [illegible] soci, è in grado di rimettersi in funzione in una settimana. Peccato che, per questa vendemmia, sia praticamente impossibile sperare che riprenderà più un gran bel risultato ottenere il cancellamento di quei provvedimenti di pignoramento, che procurano tante amare «notti insonni» allo sconosciuto autore della lettera a «Specchio dei tempi».

Giuseppe Dal Colle

Due sposi in viaggio di nozze rapinati per strada a Milano

Milano, 2 ottobre.

(g. m.) Il viaggio di nozze di due giovani sposi napoletani ha avuto una spiacevole interruzione a Cinisello Balsamo, alla periferia di Milano, per colpa di due rapinatori che hanno strappato la borsa alla sposina fuggendo poi a bordo di una motocicletta.

Vincenzo Stagno e Michelina Miglioresi, entrambi di Pozzuoli (Napoli), si erano uniti in matrimonio alcuni giorni fa ed erano partiti in luna di miele per Milano. [illegible] qui [illegible] andati a Cinisello Balsamo, a trovare alcuni parenti: mentre camminavano lungo via XXV Aprile sono stati avvicinati da una moto con due giovani a bordo, uno dei quali ha strappato la borsetta alla Miglioresi.

Lo sposo, dopo aver [illegible]lato [illegible] moglie, colta da leggero malore, ha tentato invano di inseguire i due rapinatori. Nella borsetta erano contenuti denaro e gioielli. Il furto è stato denunciato ai carabinieri i quali hanno già individuato uno dei responsabili.

Il tempo che farà

Su tutte le regioni al mattino quasi [illegible] con banchi di nebbia in Val Padana e lungo i litorali; nel pomeriggio temporanei annuvolamenti localmente intensi con possibilità di piogge che potranno assumere carattere temporalesco. Temperatura: *senza variazioni.* Venti: *deboli.* Mari: *quasi calmi.*

Temperature minime e massime di ieri:

Torino	10	18	Padova	13	22
Bolzano	13	24	L'Aquila	7	24
Trento	11	20	Roma	14	27
Verona	14	22	Campob.	16	34
Trieste	15	21	Bari	16	23
Venezia	14	22	Napoli	14	26
Milano	14	22	Potenza	14	22
Geno[illegible]	17	23	Catanzaro	18	34
Bologna	13	20	Reggio C.	18	27
Firenze	18	26	Messina	21	26
Pisa	15	25	Palermo	18	25
Ancona	17	21	Catania	14	27
Perugia	15	24	Cagliari	17	34

Anziana [illegible] travolta da un camion

La vittima, sessantenne, abitava a Costigliole d'Asti E' stata urtata mentre attraversava [illegible] strada

Irma Morando, di [illegible] anni

(Dal nostro corrispondente)
Canelli, [illegible] ottobre.

(g. c.) Alle [illegible] 10 [illegible] stamane, sulla provinciale Asti-Santo Stefano [illegible], un camioncino, guidato dal carrozziere Angelo Mario Avigo, di 38 anni, di Canelli, ha investito [illegible] donna, uccidendola sul colpo. La donna, Irma Morando, di 66 anni, residente nella frazione San Carlo di Costigliole (nuova denominazione del comune di Mario Cora, titolare della nota casa vinicola) mentre attraversava la strada, giunta al crocevia per Castagnole Lanze si fermava, restando per qualche attimo indecisa se continuare o no. Quando il camioncino stava per superarla, la donna riprendeva il cammino. Veniva così urtata e scaraventata a qualche metro di distanza. Nella caduta sull'asfalto riportava la frattura della base cranica e altre ferite, decedendo quasi subito.

La Morando, da venti anni alle dipendenze della ditta Cora, era notissima in tutta la zona, e la sua tragica fine ha destato profondo cordoglio. Alle [illegible] 13 di oggi doveva partire per Torino, per assistere alla premiazione di una sua nipote, distintasi negli esami [illegible] dattilografia.

I dipendenti dell'Autovox ricevuti in udienza [illegible] Papa

Città del Vaticano, 2 ottobre.

Paolo VI ha ricevuto in udienza i dipendenti della Autovox accompagnati dal presidente gr. uff. Carlo Daroda e dall'amministratore delegato [illegible] del lavoro [illegible] Bruno Verdesi. Una delegazione delle maestranze ha offerto al Papa un esemplare del piccolo televisore Jolly — appositamente fabbricato in [illegible] speciale realizzazione — che, nel simbolo del quotidiano lavoro, [illegible] voluto rappresentare una testimonianza di reverente affetto.

Paolo VI si è intrattenuto in cordiale colloquio e [illegible] ha ringraziati del dono.

CELENTANO E MILENA

perché Adriano non ha dimenticato [illegible] «ragazza del Clan»

Tutta la storia dell'amore infelice di Adriano e Milena raccontata dal settimanale che ha dato per primo, in esclusiva, il nome della cantante sconosciuta.

STOP
SETTIMANALE DI ATTUALITÀ

VIA POMBA 20 TORINO TELEF. 553.776
VITTORIO VENETO
INIZIO DEI CORSI

I Corsi accelerati di ricupero diurni (8-13), preserali (17,30 - 21,30) e serali (19,30 - 23,30) [illegible] inizio:

5 [illegible]
IDONEITA' 3ª GEOMETRI E RAGIONIERI
7 [illegible]
IDONEITA' 3ª 4ª 5ª RAGIONIERI E GEOM[illegible]I
1 [illegible]
IDONEITA' 3ª E MATURITA' ARTISTICA
ABILITAZIONE [illegible] RAGIONIERI E GEOMETRI

Per iscrizioni la Segreteria è aperta ogni giorno feriale dalle ore 9 alle 12,30 e dalle 16 alle 21 e il [illegible] domenica.
ISTITUTO VITTORIO VENETO
VIA POMBA 20 - TORINO

N.B. - *L'elenco dei numerosissimi allievi Diplomati agli ESAMI DI STATO è affisso nella bacheca dell'Istituto; ciascuno può prenderne liberamente visione.*

ENGLISH CENTRE
Per acquistare l'inglese [illegible] seconda lingua venite da noi. Siamo specialisti nell'insegnamento della lingua inglese col Metodo Shanker. Questo metodo moderno tratta l'inglese come una materia addestrativa ed è stato adottato dalla NATO, dall'Aeronautica, dalla RAI e dalle cento più importanti industrie d'Italia.
Via [illegible] 17 (corso [illegible] Umberto) - Telefono [illegible]

Rainschon
STUFE DA RISCALDAMENTO

IL MERCATO IMMOBILIARE

Questa rubrica, destinata a presentare con particolare risalto avvisi per acquisti ■ vendite di ■, negozi e terreni, appare ogni settimana ■ «La Stampa» ■ è ripetuta ■ «Stampa Sera». Ogni avviso a spazio costa L. ■ il millimetro, gli altri L. 500 per parola (tariffe comprensive ■ ■ giornali), oltre l'8 % per i.g.e. e tasse pubblicità. Quanto che intendono valersi del nostro servizio «cassette» possano aggiungere al testo ■ dicitura: «Scrivere Pubblicità Stampa n. ....., Torino», computata per 5 parole. Il noto della cassetta è di L. 200 per decade.

Edil-case

via Ponza ■ telefono ■

VIA AOSTA ■ angolo via Cumino 14, 16, 18. Zona centrale ■ commerciale, alloggi per abitazione ■ de reddito
due ■ - cucinino - servizi 2.850.000 + 2.000.000 ■
tre camere - cucinino - servizi 3.850.000 + 3.000.000 Mutuo
quattro ■ - cucinino - servizi 4.■ + 4.000.000 Mutuo
Per l'acquisto sono sufficienti L. 800.000 per camera, differenza rateazioni mensili.

CORSO ORBASSANO 277, condominio in zona residenziale, materiali pregiati
due camere - cucina - servizi 5.200.000 + 1.900.000 Mutuo
tre ■ - cucinino - servizi 5.800.000 + 1.750.000 Mutuo
quattro camere - servizi 7.225.000 + ■ Mutuo
salone due ■ - cucina - ■ 9.4■ + ■ Mutuo
Facilitazioni di pagamento.

CORSO SIRACUSA 177, 179, 181, 183, 185 quasi angolo ■ Orbassano - piazza Pitagora appartamenti in finizione signorili, spaziosi, levante - ponente, due, tre, quattro camere, cucinino, servizi. Mutuo S. Paolo. Contante minimo 1.000.000 a camera. Visitateci.

■ **ANTICA DI GRUGLIASCO** 306 (S. Paolo - Leona) ■ nuova, ultimata, tre camere, cucinino, servizi 5.100.000 + ■ ■tuo.

VIA BOBBIO 14 (prosaguimento via Cabota), alloggi a prezzi ribassati, tre camere, cucina, servizi; salone, due camere, cucina, biservizi; salone quattro camere, cucinino, biservizi. Mutuo ■. Paolo, facilitazioni. Visite in loco al mattino.

VIA GUIDO RENI 221, alloggi in finizione tre ■mere, cucinino, servizi 5.250.000 + 2.000.000 Mutuo. Visite cantiere pomeriggio.

VIA TRIPOLI ■ int. 21, muri negozio mq. 170 con quattro vetrine, nuovo adatto ufficio, rappresentanze con deposito. Prezzo eccezionale. Mutuo, facilitazioni ■ pagamento.

RIVOLI: Strada Antica ■ **Alpignano** (a 100 mt. ■ corso Susa) l'alloggio per tutti con il minimo ■ contanti. Rimanenza rate mensili pari all'affitto: due camere, cucinotta, servizi L■ ■te + ■ Mutuo. Rateazione ■ L. 22.410. Tre ■mere cucinino servizi 1.575.000 contante + 1.650.000 Mutuo. Rateazione ■ L. 33.615 Visite al cantiere.

CORSO DANTE 124 (Ponte Isabella), appartamento signorile, nuovo, mq. 140, abit■ subito, salone, due camere, cucina, biservizi, doppi ingressi. Mutuo S. Paolo.

■ (VALLESE, SVIZZERA)
Costruiamo, completamente rifinito, Chalet di ■ locali, ogni comfort su bellissimo terreno, vista panoramica. Fr. ■. 90.000, tutto compreso. Scrivere a: **Chiffre OFA 05.727.01, Orell Füsali - Annonces, Ginevra (Svizzera).**

ALLOGGIO in Settimo Torinese ■ due camere e servizi, centrale L. 3.000.000 agevolazioni di pagamento. Telefonare 560.340.

TERRENO piccoli lotti zona residenziale vendiamo a L. ■ al mq., acqua, luce, telefono. Telefono ■ 561.780.

CORSO Orbassano impresa vende direttamente alloggi signorili prezzo 2 milioni 200.000 per camera ottimo investimento. Telefonare 36.44.14.

ALLOGGIO in Settimo Torinese, nuovo zona centrale, tre camere e cucina L. ■.000.000 arredato ottimo reddito. Telef. 560.340.

Privato acquista
in zona semicentrale terreno edificabile circa ■ ■
Dettagliare - Scrivere: **Pubblicità Stampa 7607 - TORINO**

VIA G. FRANCESCO RE 82

vendiamo alloggi signorili
finizioni accurate
prezzi convenienti
L. 90.000 il mq.
■ ■ tinello cucinino
■ camere cucina
PAGAMENTO: 30% consegna - 30% mutuo S. Paolo - 40% facilitazioni 5 ■ni. - Tel. 726.135

ALLOGGI CROCETTA

1-2 ■ **tinello,** ■**ici**
10 % compromesso
20 % consegna
Saldo entro cinque anni
Affittasi uffici ■ ampi magazzini seminterrati
Telefonare 323.110

FASANO tel. 23.77.75 - 69.41.80 vende Borgata Vittoria 2 alloggi, 3 camere, cucinotta, servizi, recente costruzione, liberi-affittati.

■ tel. 23.77.75 - 69.41.80 vende convenientemente Almese, alloggi mutuati 2-3 camere, cucina, conforts moderni, servizio pullman liberi, affittati, esentasse.

■ Confezioni, ■ chilometri Torino. Avviamento trentennale. Attrezzatura completa, perfettamente efficiente. Cediamo, telefonare 57.80.44.

COMPLESSO residenziale Valsalice ■ a alloggi collinari accettansi prenotazioni ■ a anticipo in base alla nuova legge edilizia, telefonare 542.260, ■.

CASA nuova costruzione corso Regina Margherita angolo corso Principe Oddone, vendonsi alloggi signorilissimi 1-2-3-4-5 camere, servizi, negozi. Mutuo. Telefonare 330.310.

VENDESI affittasi magazzino di mq. 700 circa piano terreno, lunghesso et magazzini mq. 500, 200. Telefonare 538.968.

■ magazzino mq. ■ indipendente eventuale alloggio piano rialzato mq. 145 ■ costruzione posizione centrale. Telefonare 35.44.14 - 74.48.62.

g. PICCO

■ **CASETTA** zona S. Mauro Castiglione km. 12 da piazza Castello, 4 camere, cucinino, servizi, dividibile 2 alloggi, giardino mq. 1.300 vendesi 6.650.000 ■ mutuo 1.400.000 circa.
VICINANZE CORTANZE, casa civile, 5 camere, cucina, bagno, volendo arredato, giardino, frutteto, terreno recintato, mq. 1.600 circa vendesi 6.300.000.
VIA ROCHEMOLLES, attico, camera, soggiorno, cucinotto, bagno 6.300.000.
CORSO GIULIO CESARE, piano 6°, due camere, grande entrata, cucina, libero 6.300.000.
CORSO SEBASTOPOLI tre camere, cucina, ampio ingresso, servizi, 5.200.000.
BARONECCHIA, due camere, tinello, servizi, 3.600.000 più mutuo 1.000.000.
TERRENO collinare, densità 1,15 mc., panoramicissimo, tre km. dal centro, 5.500 al mq.
LAVANDERIA gettone, centralissima, macchinario ■■, ■■ viatissima, ■■ familiari cedesi 12.000.000.
DROGHERIA centralissima, levata 60.000 giornaliere, affitto 45.000, cedesi 4.800.000.

NELLA RIDENTE VALLE DI LANZO

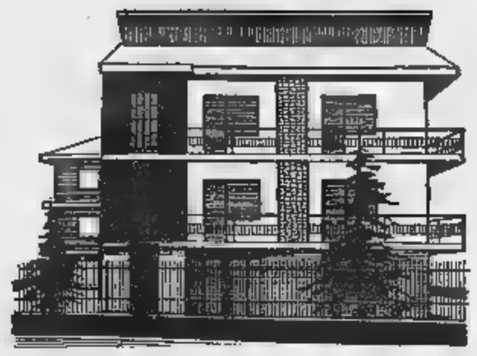

■ ■ km. da Torino, in posizione salubre, panoramica, in ■■■ zona residenziale del Canavese, impresa vende villa signorile composta: ■ camere, doppi servizi, tre garages, giardino, volendo due alloggi, rifiniture accuratissime, ogni comforts. 13.500.000 rimanenza mutuo S. Paolo. Telef. ■■■ 924-051.

AFFITTASI LOCALE mq. 400

uso industriale - magazzino
Zona Gran ■■■ - Telefono 553.307

FURBATTO Rag. CESARE

IMMOBILI
Piazza ■■■ 1 - Tel 544.566

RIVOLI: STRADA ANTICA DI ALPIGNANO

(a 100 mt. da ■■■ Susa): l'alloggio per tutti con il 30 % ■ contanti - Rimanenza rate pari affitto. Alloggi moderni, razionali con ■■■ pregiate:

2 CAMERE + CUCINOTTA + SERVIZI — Prezzo: 1.050.000 ■ ■■■■ / 1.100.000 Mutuo ■■ Paolo / ■■■ MENSILI DI L. 22.410
PREZZO 3.500.000

3 ■■■■ + CUCINETTA + SERVIZI — Pagamento: 1.575.000 in contanti / 1.650.000 Mutuo San Paolo / RATE MENSILI ■ L. 33.615
PREZZO 5.250.000

EDIL - CASE: ■■■ VENDITE ■ ■■■■ - Informazioni: TORINO - VIA PONZA, ■

gabetti

TORINO/VIA XX SETTEMBRE 12
Telef. ■■■■■■ (4 linee r.a.)

CORSO TRAIANO 112 - ■■■■
Nuovi - Moderni - Abitabili subito
2 CAMERE - CUCINOTTA - ENTRATA - BAGNO 3.100.000 meno 1.400.000 Mutuo
3 CAMERE - CUCINOTTA - ENTRATA - BAGNO 7.■■■■ ■■■■ ■■■ tuo

CORSO ■■■■■■■ 115 bis
ANGOLO VIA MONGINEVRO
2 CAMERE - CUCINOTTA - ENTRATA - ■■■■ ■■■■ 2.000.000 Mutuo
3 CAMERE - CUCINOTTA - ENTRATA - BAGNO 9.500.000 meno 3.000.000 Mutuo

CORSO GROSSETO 245
UNO DEI PIU' BEI VIALI ALBERATI DELLA NOSTRA CITTA'
■■■■■■■■■■■ a condizioni vantaggiosissime
■ ■■■■ - CUCINOTTA - ■■■■ - ■■■■ - ■■■■ - ■■■■
2.500.000 CONTANTI - PIU' MUTUO ■■■ ■■■■ - PIU' 35.840 MENSILI

CORSO SIRACUSA 158
■ ■■■■ - salone - cucinetta - servizi - terrazzo 7.500.000 meno 1.900.000 Mutuo
2 camere - salone - cucinetta - servizi - terrazzo 9.200.000 meno 3.000.000 Mutuo
3 camere - salone - cucinetta - servizi - terrazzo 12.200.000 meno 3.500.000 Mutuo

CORSO UNIONE SOVIETICA
angolo ■■■ Onorato Vigliani
Residenza «MIRAFLORES»
Vista collina - Montagna - Levante-Ponente
2-3-4 ■■■■ - ■■■■ - servizi - terrazzi 5.200.000 - 8.000.000 - 10.300.■■■■
Contanti 30 % - Rimanenza Mutuo e ■■■■

CORSO FRANCIA 85
PIAZZA ■■■■
IN STABILE DI GRAN PREGIO
■ camere - ■■na - ripostiglio
ampio ingresso padronale - ingresso servizio
due bagni - 4 balconi
20.000.000 meno 5.000.000 Mutuo

VILLARBASSE
Villaggio 1° Sole a 5 minuti d'auto da ■■■■
■■■■ ■■■ VILLE
Tutti i servizi - Progetti approvati
numerose ville già abitate
■■■■ MINIMI MQ. 1.000
■■■■■■■■ ■■■ AL ■■■

■■■■■■■■ adiacenze via Roma, signorilissimo, 5 camere, cucina, ingresso, bagno, 28 milioni.
■IA ■■■■■■■■■■■■ 3 affittiamo alloggio ■■■ camere, tinello, servizi, ■■■■.
APPARTAMENTO ■■■■ Nichelino, due camere soggiorno, servizi, 5° piano. Vendiamo 6.000.000.
APPARTAMENTO piazza Mattirolo 1. Due camere; soggiorno, cucinotto, servizi. Vendiamo 6.950.000
APPARTAMENTO via sant'Ansalmo 8, quasi corso Vittorio Emanuele. Mq. 180. 4° piano. Ascensore, 5 camere; cucina, servizi, grandiosa anticamera. Libero. Vendiamo 8.800.000.
APPARTAMENTO Alassio via Leonardo da Vinci 47. 3 camere, cameretta, cucina, ■■■■. 7.500.000.
APPARTAMENTO via Lanzi ■ due ■■■■, cucina, balcone, vendiamo 2.500.000.
APPARTAMENTO Cossato Biellese, posizione centralissima, nuovo, 4° piano, 3 camere, soggiorno, cucina, bagno, doccia, box affittato. Vendiamo 5.700.000.
■■■■■ industriale interno cortile, indipendente. Via Torino. Ingresso carraio, 260 mq. Riscaldamento. Vendiamo ■■■■■ Affittiamo 95.000 mensili.
■■■■■■■■ via Catania angolo via Pisa (Largo Reggio) negozi zona ■■■■■ passaggio adatti generi di richiamo ■■■ grandi vetrine d'esposizione. Metrature da mq. 21 a mq. 70 più magazzini comunicanti. Locale luminosissimo mq. 520. Ingresso carraio indipendente. Box auto.

RICHIEDETE gabetti & C. S.p.A. VIA XX SETTEMBRE 12

VENDESI ■■■■ ITALIA 61

STABILIMENTO INDUSTRIALE
COPERTI MQ. ■■■ - CORTILE MQ. ■■■ - IMPIANTI TERMICI - LUCE - FORZA - ADATTO ■■■■■■■■ O ■■■■■■■■
Scrivere: PUBBLICITA' STAMPA ■■■ — TORINO

VIA ■■ COPPINO 138

(a 6 minuti da Piazza Statuto)
vendiamo alloggi di ottima rifinitura prezzi convenienti - consegna pronta
PAGAMENTO: 40 % alla consegna
30 % mutuo ventennale
30 % rate ■■■■ per 5 anni
OTTIMO INVESTIMENTO DI CAPITALE GARANZIA ASSOLUTA PER L'ACQUIRENTE
■■■■ DIRETTA
Informazioni ■ cantiere (pomeriggio) oppure telefonare 290.101

TERRENI

in zona semicentrale con progetti approvati per ■ realizzazione di un quartiere residenziale di circa 5.000 camere più negozi, ■■■■ini, autorimesse. Posizione in località urbanizzata servita da grandi vie di comunicazione, offresi in blocco ■■■■ frazionatamente in lotti di media estensione. Trattative dirette ■■ proprietari.
Scrivere a: PUBBLICITA' STAMPA 520 — TORINO

Villaggio "GEMINI,,

IN SETTIMO TORINESE
Ville site in località amena, soleggiatissima, pronte fine anno, di tre camere, cucina, tutti servizi, garage, giardino 500 mq., riscaldamento centrale a nafta e possibilità di ■■■■ altro appartamento. Tipo lusso, tipo medio.
Prezzi convenientissimi, minimo anticipo alla prenotazione, mutuo ■ altre agevolazioni.
Telefonare: ■■■■ - 561.780

MERCATO MOBILIARE

CENTRALISSIMO NEGOZIO GIOCATTOLI
PORTA NUOVA
UTILE 11.000.000 ANNUI - CEDIAMO 22.000.000
merce ■■■■ - Telefonare 57.80.44

■■■■■■■■■■
materiale elettrico, articoli regalo, posizione commerciale e popolosa, incasso 90.000.000 all'anno, forte utile mensile, lavoro assicurato, adatto nucleo familiare, ritiro commercio, svende 10.000.000.
asano - Corso Novara 29 - Telef. 23.77.75 - Via Mad. Cristina 129 - Tel. 69.41.80

PASTIFICIO CENTRALE
ottima posizione signorile, attrezzatura completa, incasso attuale 70.000 giornaliere incrementabili, reddito elevatissimo, causa salute vende convenientemente.
asano - Corso Novara ■ - Telef. 23.77.75 - Via Mad. Cristina 129 - ■■■. 69.41.80

ALIMENTARI
frutta-verdura tipo self-service, Zona Lucento, ampio negozio attrezzatura completa e moderna, forte incasso giornaliero, svende 2.300.000.
asano - Corso Novara 29 - Telef. 23.77.75 - Via Mad. Cristina 129 - Tel. 69.41.80

ANNUNCI ECONOMICI

DOMANDE LAVORO L. 45 per parola

(Continua ■■■■ ■■■. 18)

GIOVANE, patente « C » volonteroso, pratico città, offresi. Telef. 751-263.

GIOVANOTTO ■■■■rionata desideroso imparichiirsi allevamento bovini occuperebbesi presso azienda zootecnica. Scrivere: «Pubblicità Stampa 1 — Genova». 25420

GUARDAROBIERA referenziata offresi subito per sala da ballo o locali notturni. Telefonare 553-097.

INFERMIERA a massaggiatrice offresi clinica o privato, diurna e notturna, anche ■■■ Torino. ■■. 471-880.

LAVANDAIO pratico alberghi e lavanderie offresi. Scrivere: Lastond, 5 L - Savona. 25408

LAVAPIATTI capacissimo valenteroso celibe 50enne offresi ovunque. Telefonare 652-187, scrivere Biacpotiezi presso Locanda via Bernardino Galliari 10 bis, Torino. A100757

MOTORISTA 20enne qualificato mi■■■■ primo impiego ramo offresi, libero subito. Telefonare 730-782.

MURATORE specializzato conoscenza disegno esperto tracciatore offresi impresa. Telefonare 238-404.

OFFRESI sutista presso ditta mezza giornata. Telefonare 733-841.

OFFRESI cuoca lunga esperienza ospedale collegio istituto ovunque, libere subito, Scrivere: «Pubblicità Stampa 3637 — Torino».

OFFRESI garagista notturno. Telefonare 290-223. A100182

OFFRESI tuttofare ora nove diciassette festali. Telefonare 597-061.

OFFRESI tuttofare ■■ 8-16, como■■ 51. Scrivere: Roncon, ■■■ ■■renta 18, Torino. A100793

OFFRESI 58enne piemontese uomo per lavoro di fiducia. Tel. 855-404.

OPERAIO generico magazziniere autista imbalatore occuperebbesi. Telefonare 320-034. A100339

PASTICCIERE offresi libero subito. Telefonare 674-144.

PENSIONATA sola referenziata offresi ■■■■■ presso signora sola. Scrivere: «Pubblicità Stampa 8345 — Torino». A100366

PENSIONATO aggiustatore 1ª 2ª offresi mezza giornata lavori officina. Telefonare 792-558. A100106

P■■■■■■■■ muratore, solo, volenteroso, offresi a qualsiasi lavoro. Scrivere: «Pubblicità Stampa 8346 — Torino». A100371

PIALLATORE meccanico 2ª categ. conoscenza disegno offresi subito. Buone referenze. ■■so presso Milti, via Mosuggio 2, Sandigliano Biella.

PENSIONATO meccanico esercito 50enne patente C perfetta conoscenza francese molto pratico lavori ufficio contabilità paghe occuperebbesi subito sorveglianza custode stabilimento azienda ente fattorino anche istituto incaricati di fiducia senza pretese offrire referenze. Scrivere: «Pubblicità Stampa 8351 — Torino».

PIEMONTESE 52enne referenziato libero subito offresi domestico o ■■■re fiducia. Scrivere « Pubblicità Stampa » 8343 — Torino.

QUARANTAQUATTRENNE offresi mansioni fattorino libero mezza giornata patente A-B. Telefonare 755-682

REFERENZIATA tuttofare offresi a giornata coniugi sulla zona Mercati nuovi dintorni. Telefonare 361-091.

RAGAZZO 17enne abile aiuto meccanico offresi. Celestino, v. Piazzi 16.

REFERENZIATISSIMA quarantenne piemontese offresi mattino per stire o tuttofare. Telefonare 883-665.

RICAMATRICE, corredi matrimoniali e neonati, applicazioni Cantù offresi laboratorio. Telefonare 359-849.

SARTA offresi riparazioni ammodernature modifiche privato negozio. Telefonare 882-832. A100650

SIGNORA offresi custodia bambino. Scrivere: «Pubblicità Stampa 8337 — Torino». A100332

SIGNORA offresi dama di compagnia governo casa referenziata. Scrivere: K5ll, via Giuseppe Grassi 15.

SIGNORINA offresi aiuto dottore dentista. Telefonare 275-618 ore 18-20.

SIGNORA offresi tre giorni settimanali per pulizia uffici o scale. Telefonare 299-201. A100389

SIGNORA 23enne tuttofare offresi. Rivolgersi Lamargese, corso Principe Oddone 38. A100363

SIGNORA 30enne settentrionale ■ stinta seria dinamica occuperebbesi subito commessa o governante casa a bambini ore diurne Riviera da Ataglio Sanremo. Scrivere: Casella postale 260, Imperia Porto Maurizio.

SIGNORINA mezza età referenze offresi signora anziana per lavori domestici. Scrivere: « Pubblicità Stam■ ■■■ — Torino ».

SIGNORINA offresi accudimento bambino, persona sola, non fissa. Telefonare 352-072 mattinata.

SIGNORINA referenziata offresi custodia bambini ore serali. Telefonare ore pasti 324-535. A100357

SORVEGLIANTE guardia giurata persona di fiducia cercherebbe posto almeno anche portinaio in Torino. Telefonare presso Furletti 883-208.

■■■■■■■■ 17enne offresi assistenza bambino, anche piccoli lavoretti. Ore fisse, l'ibere ■■■■. Telefonare 472-225. A100501

TIPOGRAFO compositore venticinquenne offresi. Telefonare 555-526.

TORINESE pratica, offresi per custodia bambino proprio domicilio. Telefonare 734-990. A100481

TORNITORE qualificato 20enne ri■■■■■ offresi ■■■■ subito. Telefonare 730-782. A100636

TORINESE 36 anni, presenza, cultura, con, senza vetture referenze ottime rientrando estero offresi qualsiasi lavoro fiducia. Disposto grossa cauzione. Scrivere: « Pubblicità Stampa 3600 — Torino ». A100263

TORNITORE 1ª offresi seria ditta. Telefonare ■■■■■.

■■■■■■■■ offresi prenderebbe contatti ■■ seria azienda. Telefonare 696-771. A100594

TRENTACINQUENNE con diritto alle gambe offresi assistenza persona sola. Scrivere: Barra, via Roma 3, Varzuolo. A97384

TRENTACINQUENNE patente D, ottimo dattilografo scuole superiori offresi qualsiasi lavoro. Tel. 276-723 Torino. A100373

TRENTACINQUENNE, patentato, referenziato, colto offresi qualsiasi lavoro. Telefonare 211-759. A100510

TUBISTA fuochista patente II A offresi per manutenzione caldaie e impianti turno, sanitario stabile. Scrivere: « Pubblicità Stampa 8314 — Torino ». A100071

TUTTOFARE mezza età dalle 8 alle 16 offresi zona Crocetta, S. Salvario. Referenze. Scrivere: Massaia Maria, via Cuneo 8, Nichelino.

TUTTOFARE offresi a giornata o a ore. Telefonare 731-958.

TUTTOFARE 40enne libera persona sola referenziata offresi. Scrivere: «Pubblicità Stampa 8335 — Torino».

VENTIQUATTRENNE operaio bravo pasticciere (I categoria offresi. Telefonare ■■■ 752-000. A100527

VENTIQUATTRENNE referenziata offresi tuttofare giornata libera subito. Telefonare al 883-713.

VENTITRENNE offresi come manovale, guardiano notturno, magazziniere, domestico. Telefon. 527-830.

OFFERTE LAVORO L. ■■■ per pa■■■

A.A. ASSUMIAMO apprendista anni 15, Principe, corso Matteotti 31.

A.A. ■■■■ tuttofare fissa famiglia quattro adulti. Telefonare 558-129.

A famiglia signorile interessa tuttofare fisso ottimo trattamento. Telefonare 769-982. A99435

A.A. DITTA autorizzata per vendite propaganda carta presso privati assumiamo subito elementi femminili dai 16 ai ■■ anni. Telef. 541-913, 250-673. A98804

A. ASSUMIA■■ cameriera ■■a, 55.000 mensili, trattamento signorile. Telefonare 390-902.

A. OVENCAR nuova ■■■ assume carrozzieri generici meccanici diesel generici. Moncalieri, Str. Carignano 46, telef. 643-472.

A abile cameriera pratica cucina referenziata fissa o giornata 8-19 cerco piccola famiglia signorile. Zona Tassoni. Telefonare 769-642.

A coniugi pensionati o altrimenti occupati amanti campagna capaci coltivare piccola vigna campo orto frutteto coniugi, raddirizi, bella località dintorni Nizza Monferrato alto alloggio gratuito annesso, mani probonti. Scrivere: Taverna, via Sauro 15, Biella. 26352

ABILI magliariste rettilinee. Ottima retribuzione, lavoro assicurato. Assumiamo. Presentarsi: Eva, via Trocaia 8. A99352

ABILISSIME bustaie rag■■■■■■ in■■■ esterno, cercansi. Telef. 276-039

AFFILATORE provetto attrezzatura carta officina meccanica San Paolo. Telefonare 330-525.

(Continua a pag. 20)

bruciatori di nafta ad alta pressione autoaspiranti
ISOTHERMO
predisposti per il funzionamento a gasolio

Borse economia e finanza

L'indice azionario è passato da 63,70 a 64,08 (+ 0,60 %)

Graduale risveglio d'interesse per i titoli azionari in Italia

Le iniziative sono ancora modeste, ma è evidente la maggiore attenzione della clientela per alcuni valori, in relazione agli andamenti aziendali - Un altro elemento positivo: la buona stabilità di fondo - Sempre sostenuto il reddito fisso; richieste le obbligazioni convertibili

L'ottava in esame, anche se non ha messo in luce particolari variazioni di corso, ha presentato qualche aspetto interessante. Le iniziative sono sempre di modesta entità, tuttavia è evidente che la clientela comincia a seguire con sempre maggiore attenzione quei valori che, come Montecatini, Edison ed Olivetti, presentano un andamento aziendale soddisfacente. Il cammino è naturalmente lento e faticoso e i progressi sono per ora molto limitati; è importante, però, la volontà del mercato di trovare nuovi sbocchi attraverso valutazioni selettive.

Una certa vivacità di scambi e frequenti contrasti di tendenza, con oscillazioni di prezzo contenute, hanno caratterizzato il mercato. In pratica le iniziative hanno pareggiato i realizzi e quelle residue liquidazioni che il materiale pagamento dei saldi ha reso necessarie. La quota ha sempre dimostrato una buona stabilità di fondo e questo è un elemento positivo.

Per la [illegible] si è notato un discreto interessamento per alcuni finanziari ad alto reddito mentre [illegible]pre riflessivi, per la difficile situazione congiunturale del settore, sono risultati i tessili. L'ultima riunione della settimana è stata anche la più vivace e positiva. La notizia resa nota a New York dei buoni risultati conseguiti dalla Montecatini nel 1° semestre 1965 ha spinto la clientela ad accelerare alcuni programmi di investimento. Il lavoro è stato così dinami[illegible] i compratori hanno quasi costantemente mantenuto l'iniziativa [illegible] però mai forzare le quotazioni. Il numero indice si ferma a 64,08 rispetto al 63,70 del giorno 24 con un rial[illegible] dello 0,6 %.

Nel reddito fisso gli scam[illegible] continuano ad essere fa[illegible]ili e l'assorbimento pronto. Vi è da tenere presente che la data del 1° ottobre è assai importante per la scadenza di molte cedole e per numerose estrazioni, il che rende disponibili cospicui mezzi da reinvestire. Di ciò ne beneficerà il [illegible]vo prestito Iri 6 % per 100 miliardi, le cui sottoscrizioni si apriranno il giorno 11 ottobre. Sempre sostenuti i Buoni del Tesoro e richieste le obbligazioni convertibili.

Renato Cantoni

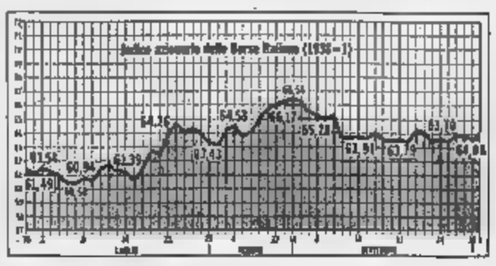

Variazioni a Milano dei principali titoli

Titoli	24/9	1/10
Olivetti	1.655	2.668
Finsider	830	835
Centrale	2.585	2.566
Viscosa ord.	3.905	3.878
Generali	90.475	90.900
Stet	2.508	2.507
Italsider	1.025	1.025,50
Montecatini	1.801	1.821
Fiat ord.	1.322	1.324
Edison	2.150	2.169
Sip	2.354	2.365
Imm. Roma	458,50	462
Italcementi	14.190	14.280
Pirelli It.	2.845	2.855
Rinasc.	939	938,50

Reddito attuale di alcuni valori

	%
Finsider	5,[illegible]
Centrale	5,26
Stet	5,[illegible]
Generali	6,63
Viscosa ord.	3,30
Italsider	6,34
Marelli Ere.	6,27
Fiat ord.	4,94
Edison	5,05
Sip	6,29
Imm. Roma	6,00
Italcementi	4,56
Pirelli S.p.A.	3,51
Montecatini	3,90

NB. — Il reddito è calcolato sul corso attuale, tenendo conto dell'ultimo dividendo pagato.

Obbligazioni	Rend. %
B.T. '71 5%	4,95
Op. Pubbl. 5%	6,27
Imi XVIII 6%	6,16
Icipu (vend.) 6%	5,[illegible]
Enl 6. VII 5,5%	6,10
Iri 1963 5,5%	6,03
Fiat 5,5%	6,04
Edison 5,5%	6,93
Cattni '62 5,5%	6,29
Casse Milan 5%	5,26
S. Paolo-To. 5%	5,18

NB. — Il reddito è calcolato sul corso attuale e non a rimborso. Per i Buoni del Tesoro non tiene conto dei premi.

Note di agricoltura

In azione 400 mila trattrici per il lavoro nelle campagne

Le aziende si avviano verso la meccanizzazione integrale - La mano d'opera (oggi pari al 26 % delle forze di lavoro attive), dovrà [illegible] ridursi, ma sarà più specializzata e meglio pagata - Con l'aumento della domanda, le industrie potranno costruire macchine più efficienti, a costi minori

Dell'importanza e dell'utilità delle macchine agricole sono pienamente convinti non solo i tecnici, ma soprattutto gli imprenditori agricoli. Purtroppo però, sovente, per un senso di miretta economia e per le limitate possibilità finanziarie, l'agricoltore non può acquistare tutte le macchine che desidererebbe e che sono ritenute necessarie [illegible] la razionale e moderna conduzione della azienda.

Il nostro parco trattoristico negli ultimi 12 anni ha fatto notevoli progressi sia come quantità, passando da 100 mila a 400 mila trattrici, sia come qualità per l'efficienza e le molteplici prestazioni delle [illegible] macchine.

Ormai l'agricoltura [illegible] oggi tende a specializzarsi, coltivando in [illegible]l zona solo le piante che forniscono il maggior reddito, inoltre tende a meccanizzare l'intero ciclo [illegible] operazioni: dall'aratura al raccolto e conservazione dei prodotti. Anche per gli allevamenti si stanno meccanizzando tutti i lavori della stalla: dal foraggiamento alla mungitura ed al trasporto del letame. In molte aziende già si tiene il bestiame in libera stabulazione in modo che un uomo possa governare 50 vacche da latte oppure 100 bovini d'allevamento o da ingrasso.

In pochi anni si dovrà arrivare alla meccanizzazione integrale dell'azienda, moltiplicando così il rendimento del lavoro, permettendo operazioni che sarebbero altrimenti difficili, riducendo i costi e la fatica fisica dell'uomo ed aumentando il reddito procapite. La mano d'opera (oggi pari al 26% delle forze di lavoro attive), dovrà ancora ridursi, ma sarà più specializzata e meglio pagata.

Si raggiungeranno più rapidamente gli scopi se l'industria collaborerà con il settore agricolo approntando macchine sempre più efficienti ed a [illegible] costo.

Per le piccole e medie aziende, con l'introduzione delle macchine sorge il problema del migliore sfruttamento delle stesse sui propri terreni [illegible] in cooperativa con altri conduttori, in modo da rendere economico il lavoro; inoltre si ravvisa sempre di più la necessità di estendere l'ampiezza [illegible] poderi per dare più lavoro alle attrezzature e costante impiego al personale.

Le crescenti attenzioni che dimostrano gli agricoltori per i numerosi tipi di macchine agricole si riscontrano in occasione della Fiera Internazionale di Verona, della mostra dei principali centri della provincia e nell'attuale Salone della Tecnica di Torino.

Gli investimenti che hanno fatto gli agricoltori nell'anno 1964 in macchine ed attrezzi, hanno raggiunto i 216 miliardi [illegible] lire e con il nuovo piano verde del quinquennio 1966-1970, che sarà approvato tra breve tempo, la somma che gli agricoltori prevedono di destinare all'acquisto di mezzi meccanici saranno più elevate, poichè vi sono larghe facilitazioni di prestito. La nuova legge tende a concentrare essenzialmente i fondi [illegible] meccanizzazione, stalla zootecnica e sull'irrigazione.

Carlo Rava

MERCATI

Bestiame — Andamento calmo per i bovini e sempre molto basso il pollame d'allevamento. Per la razza bovina piemontese da macello, al chilo, peso vivo, franco mercato: buoi 400-420; vitelloni 530-570; vitelli comuni 530-570; vitelli della coscia 650-850; vitelli sanati della coscia d'allevamento 1400-1600; vacche da macello di 1ª cat. 300-340; vacche da produzione 260-310.000 al capo; suini grassi 390-400 al chilo. Carmagnola: polli nostrani 650-750; polli d'allevamento 200-230.

Cereali — Invariato il frumento, in aumento il risone ed il granoturco. Grano di qualità tenera, buono mercantile 6650-6700 il q.le; qualità fine [illegible] granoturco ibrido 4700-4800; risoni, a Vercelli: Marsigli 7900-8500; R.B. 8000-8800; Razza 7500-8300; Rizzotto 7800-8500; tutti oltre lire 200 quale diritto di contratto.

Vini — Asti: aumenti nei vini barbera, moscato e uvaggio; stazionari gli altri. Barbera di 12-12,5 gr. 9650-11.000; id. di 13-13,5 gr. 11.900-12.900; grignolino extra 13-19.000; freisa dolce 12-13.000; id. sup. [illegible] ca. 9500-11.000; nebbiolo 18-19.000; barolo classico prod. 1962 [illegible] 14 gr. 36-38.000; barbaresco prod. 1962 di 13 gr. 33-35.000; brachetto d'Asti 15-16.000; bonarda d'Asti 11.500-13.000; cortese bianco secco 10.500-11.500; dolcetto 10-11.000; malvasia rossa 11-12.000; uvaggio Monferrato corrente di 11-11,5 gr. 7600-8100; moscato d'Asti di 12,5-13 gr. 12.500-12.250. e. r.

La lira all'estero

(Valuta del Paese per L. 100)

Piazze	24/9	1/10
New York	0,160018	0,160175
Zurigo	0,8014	0,8013
Parigi	0,7849	0,7854
Londra *	1748,10	1751,10
Francoforte	0,6418	0,6423
Vienna	0,1320	0,1330
Bruxelles	7,85	7,85225
Amsterdam	0,57635	0,57805
Stoccolma	0,6168	0,6253

(*) Lira [illegible] per una sterlina.

Rialzisti e vendite di realizzo in lotta frenetica a Wall Street

[illegible] giornaliera [illegible] milioni e [illegible] di [illegible]

La media Dow Jones dei titoli industriali ha superato [illegible] volte il [illegible] storico della Borsa americana (939,62, raggiunto il 14 maggio scorso), poi ha ripiegato [illegible] chiusura sotto la pressione delle correnti di assestamento - [illegible] bilancio finale registra [illegible] modesto spostamento: da 929,54 a 929,65 - Le [illegible] economiche sono sempre favorevoli, ma gli ambienti responsabili invitano gli speculatori alla prudenza

(Nostro servizio particolare)

New York, 2 ottobre.

(a.) *Seconda settimana eccezionale a Wall Street per l'elevato volume degli scambi e per la resistenza del mercato, di fronte a una imponente ma precisa corrente di realizzi di beneficio. La media giornaliera dei titoli scambiati è risultata di 8 milioni e mezzo con un massimo giovedì di 10.660.000: quest'ultima cifra è stata superata solo cinque volte nella storia della Borsa di New York.*

L'indice Dow Jones degli industriali dopo essere salito lunedì di 3,34 punti, è andato lentamente perdendo terreno sino a toccare ieri 939,65 contro 925,34 di venerdì 24 settembre. Ma le riunioni sono state tutte vivacissime con forti alti e bassi e, nelle sedute di lunedì e di mercoledì, la media Dow Jones degli industriali ha toccato rispettivamente quota 944,76 e 944,98 (prima di chiudere a 937,88 lunedì e a 932,39 mercoledì), avendo superato quindi di più di 5 punti il massimo assoluto di 939,62 segnato il 14 maggio scorso.

Anche l'indice dei ferrovieri toccava mercoledì un nuovo massimo assoluto di 226,19 contro quello precedente di 224,21 segnato il 26 ottobre 1964, ma in chiusura della stessa riunione risultava di 223,37 contro il 223,31 di lunedì e il 222,38 di venerdì 24 settembre.

L'attività è stata a volte frenetica, ma i movimenti rivalutativi provocati dalle correnti di acquisto che pur sono stati forti e frequenti non sono riusciti a imporsi e hanno spesso dovuto cedere un po' di terreno a nuove ondate di vendite. Secondo gli esperti questo assestamento era più che salutare e necessario dopo i recenti forti guadagni e molte delle vendite sono state causate più che altro dalla decisione provocata dal fatto che i massimi assoluti [illegible] stati superati e che la quota dopo i nuovi rialzi [illegible] lunedì ha poi leggermente ripiegato su livelli più bassi.

I rialzisti ad ogni costo si ostinano a pensare che, dopo questa fase [illegible] consolidamento, la spinta al rialzo potrà riprendere più vigorosa che mai, tanto più che le notizie congiunturali rimangono sempre più favorevoli, che in Asia c'è qualche debole schiarita e che la posizione della sterlina è nettamente migliorata. Gli ambienti più riflessivi e più responsabili, a cominciare dai Federal Reserve Board e dalle direzioni delle grandi banche, non [illegible] stancano di predicare la prudenza, ritenendo che sarebbe pericoloso spingere i prezzi ancora più in su, a rischio o di provocare una improvvisa recessione o [illegible] dare l'avvio a un movimento inflazionistico più che mai deprecabile [illegible] presente congiuntura.

Francoforte: 124,13-123,35

(Nostro servizio particolare)

Francoforte, 2 ottobre.

(g.) *Sul piano economico [illegible] scarse disponibilità liquide e sul piano politico le incertezze per la formazione del nuovo governo hanno frenato per i primi tre giorni della settimana ogni iniziativa sia di carattere professionale sia [illegible] parte [illegible] clientela. In chiusura di [illegible]coledì si sono andate delineando migliori disposizioni che [illegible] sono confermate giovedì portando ad un generale rafforzamento della quota. Nella riunione conclusiva della settimana [illegible] mercato ha dato segni di irregolarità e le solite vendite [illegible] alleggerimento di fine settimana hanno corretto frazionalmente qualcuna dei pur modesti rialzi del giorno precedente. La settimana finisce così con un nulla di fatto, presso a poco sui livelli della chiusura dell'ottava precedente. L'indice industriale passa da 124,13 a 123,35.*

Zurigo: da 206,4 a 205,7

(Nostro servizio particolare)

Zurigo, 2 ottobre.

(g.) *La Borsa ha ripreso lunedì il lavoro di cattivo umore, piuttosto delusa per la raccomandazione contenuta nell'ultimo rapporto della Banca nazionale svizzera sulla necessità di mantenere in vigore le misure anti-inflazionistiche per alleviare la tensione prodotta dalla continua espansione dell'attività economica. Per tutti i primi quattro giorni della settimana si può dire che i valori svizzeri sono stati molto trascurati, mentre l'interesse degli investitori si accentrava sui valori esteri. Il mercato ha dato, tuttavia, prova di fondo resistente e di buon equilibrio e lo slittamento dei prezzi è stato molto contenuto. L'indice generale chiude a 205,7, contro 206,4 di venerdì 24 settembre.*

Non è mancato qualche spunto di rialzo, sui soliti titoli preferiti dal mercato quali Ciba, Nestlé, Sulzer e Geigy, ma anche questi rialzi sono stati molto modesti. Il mercato obbligazionario, dal canto suo, è stato più stabile e l'ultimo prestito emesso dalla Kraftwerke Vorderrhein per 30 milioni di franchi [illegible] è stato facilmente sottoscritto in pieno.

L'intonazione complessiva è apparsa migliore nell'ultima riunione della settimana, ma ciò [illegible] ha impedito che il listino finale chiuda con una generalità [illegible] ribassi mantenuti quasi tutti in limiti ristretti: fanno eccezione fra gli industriali le azioni Lonza che perdono in definitiva cento punti da 1220 a 1120 [illegible] fra i finanziari le Interhandels che passano da 4760 a 4670.

Parigi: da 90,6 a 89,7

(Nostro servizio particolare)

Parigi, 2 ottobre.

(c.) *Le buone disposizioni che si erano manifestate la settimana scorsa non si sono sviluppate nelle cinque riunioni di questa che chiude con l'indice [illegible] 89,7, contro 90,6 di venerdì 24 settembre. Il mercato ha aperto debole lunedì, sotto l'influenza di flessioni di qualche importanza nel settore petrolifero e, per quanto nel giorno successivo si sia delineata [illegible] leggera correzione delle quotazioni, specialmente fra i valori dei petroli sahariani, l'intonazione generale [illegible] migliorata [illegible] il mercato è rimasto molto poco attivo. I valori francesi sono stati in generale meglio tenuti nella giornata di mercoledì ma, gli affari rimanendo sempre scarsi, gli scarti di prezzo sia in un senso che nell'altro sono stati sempre minimi. Le stesse condizioni hanno continuato a prevalere nelle due ultime riunioni della settimana, sempre in un ambiente di pochissima attività.*

Nel complesso, quindi, la settimana [illegible] è stata soddisfacente. Crescono le incertezze di carattere politico, man mano che [illegible] avvicina la data delle elezioni presidenziali.

Le [illegible] prime sui mercati [illegible]

Per i prezzi dei metalli tendenza [illegible] sostenuta

Perdono terreno il rame ed il piombo; resistenti lo stagno e lo zinco

(Nostro servizio particolare)

Londra, [illegible] ottobre.

Rame — Più sostenuto in principio [illegible] settimana su notizie che l'Anaconda non sarà in grado di effettuare tutte le spedizioni previste dai contratti già stipulati. [illegible] disponibile ha poi perduto terreno per il modesto volume della domanda. Chiusura: disponibile 489 sterline per tonnellata [illegible] lire al q.le); consegna a [illegible] mesi [illegible] sterline (80,268 lire al q.le).

Stagno — Mercato irregolare, ma tendenzialmente sostenuto. Vendite di liquidazione mercoledì hanno trovato qualche difficoltà a essere assorbite e i prezzi hanno [illegible] subito [illegible] 30 sterline per tonnellata. Chiusura: disponibile 1802½ sterline per tonnellata (258.780 lire al q.le); consegna a 3 mesi 1494 sterline (243.375 lire al q.le).

Piombo e zinco — Prezzi in declino per il piombo, sul paralizzare di piccole vendite e di una leggera pressione dell'offerta, stabili per lo zinco, nonostante la notizia che [illegible] vendite delle scorte strategiche americane verranno portate a 225.000 tonnellate con un aumento di 75.000 tonnellate sulla cifra precedente. Chiusura sostenuta: piombo 107 ¼ sterline per tonnellata (18.472 [illegible] al q.le); zinco 109 3/4 sterline per tonnellata (18.903 lire al q.le).

Gomma — Pochi affari per il n. 1 rss e contenuti movimenti di prezzo. In chiusura si è pagato per c[illegible] gna ottobre 19 ½ pence per libbra (312,90 lire al kg.); novembre 19 5/8 pence (315 lire al kg); dicembre 19 13/16 pence (317,80 lire al kg).

Zucchero — Dopo essersi ulteriormente rafforzati nella prima parte della settimana, i prezzi hanno leggermente ceduto nella seconda [illegible] l'United Sugar Terminal Association [illegible] ribassato [illegible] sua quotazione a 21 1/2 sterline per [illegible] (3.703 lire al q.le).

Lana — Tendenza sostenuta per i Merinos a Londra, più per influenza del buon andamento del mercato [illegible] Sydney e delle aste australiane che per l'effettivo [illegible]ume degli affari. Chiusura: consegna ottobre 102,3 pence per libbra (1342 lire al [illegible]); dicembre 104,3 pence per libbra (1674 lire al kg); marzo 106,9 pence per libbra (1706 lire al kg). a. c.

Il rincaro della vita preoccupa la Germania

Quest'anno la Repubblica federale registra il più forte aumento dei prezzi dopo il 1951 (guerra di Corea), con un incremento medio del 5 % sul '64

(Dal nostro corrispondente)

Bonn, [illegible] ottobre.

(t. s.) Il costo della vita nella Germania Federale continua ad aumentare [illegible] maniera preoccupante. Nelle pagine economiche dei giornali si parla di una «valanga dei prezzi». Il 1965 sarà, do[illegible] il 1951 (guerra in Corea), un'annata record dei rincari. Rispetto al 1964, i prezzi [illegible] e dei servizi [illegible] aumentati in media più del 5 per cento: del 7,3 per cento nel se[illegible] agricolo, del 4,5 per cento in quello alimentare, del 4,4 per cento in quello delle costruzioni. Si tratta di cifre provvisorie e approssimative, precisano gli economisti: in taluni settori sarebbero stati registrati aumenti del 12 e del 13 per cento rispetto all'anno scorso.

[illegible] dell'aumento generale dei prezzi [illegible] stati [illegible] il maltempo, ma anche alcuni provvedimenti governativi, sul piano nazionale e regionale: lo sblocco degli affitti in [illegible] regioni, accordi tariffari nel Mec, esorbitanti spese pubbliche poco controllate [illegible] vigilia delle elezioni. L'ondata di aumenti dei prezzi porterà come conseguenza (lo annunciano i sindacati) [illegible] un'ondata di richieste [illegible] aumenti salariali.

Il Lunedì maggiore ottimismo per il futuro della sterlina

La moneta britannica supera il cambio ufficiale col dollaro - L'indice dei titoli industriali passa in cinque sedute da 423,4 a 436,5

(Nostro servizio particolare)

Londra, 2 ottobre.

(b.) *La fermezza della sterlina, quotata ormai al di [illegible]pra della parità di 2,80 dollari, e il saldo attivo della bilancia dei pagamenti verificatosi nel secondo trimestre dell'anno nella modesta cifra di 22 milioni di sterline, ma che è venuto a interrompere [illegible] serie di saldi passivi che durava da più di due anni, sono gli elementi che hanno [illegible]mente contribuito a rinsaldare la tendenza al rialzo e ad aumentare l'attività della Borsa che del resto si erano manifestate sin dal principio della settimana.*

Per ragioni diverse e spesso contrarie si va diffondendo in tutti gli ambienti un ottimismo che non si conosceva da molto tempo. La fiducia nella sterlina è rinsaldata dalle notizie che a poco a poco trapelano sull'importanza e sulla prevista durata di almeno tre anni degli aiuti internazionali che sono stati assicurati alla Tesoreria britannica e la City ne trae anche argomento per contare su una prossima riduzione del tasso di sconto.

Comunque questa prima settimana di un nuovo periodo quindicinale di riporto è stata una settimana nettamente brillante; di prezzi attuali molti titoli di primo ordine sono considerati un acquisto interessante. L'[illegible] Reuter degli industriali, che aveva chiuso la settimana scorsa a 423,4, ha chiuso [illegible] a 436,5.

Il nuovo titolo di Tesoreria 6%, [illegible] lunedì direttamente in Borsa, è stato quotato con un lieve premio al di sopra del prezzo di emissione [illegible] sterline per 100 di nominali.

Il risparmio postale è salito ad oltre 3400 miliardi di lire

Roma, 2 ottobre.

(r. s.) Nel mese di settembre il risparmio postale in Italia (Buoni postali fruttiferi, libretti postali ed altri risparmi postali) — secondo un'informazione dell'«Agenzia economica finanziaria» — è aumentato [illegible] 15 miliardi e [illegible] milioni di lire. Al 30 settembre 1965 il risparmio postale complessivo aveva raggiunto la cifra di 3.400 miliardi e 926 milioni di lire.

Rispetto al 30 settembre 1964 si è avuto un aumento di 332 miliardi e 442 milioni di lire, mentre dal 30 settembre 1963 al 30 settembre 1964 l'[illegible] [illegible] di 297 miliardi e [illegible] milioni di lire.

Assemblee e dividendi

Fretto e C. — Si è svolta ieri a Milano l'assemblea della società «Fretto e C.», presenti 27 soci rappresentanti 697.160 azioni su 1 milione. Il presidente Guido Rossi ha illustrato la relazione sul bilancio dell'ultimo esercizio, chiuso il [illegible] giugno con un utile di 177 milioni 109.844 lire, che [illegible]senta [illegible] dividendo di 160 lire lorde per azione, pari a quello del precedente esercizio.

Venchi Unica

SOCIETA' PER AZIONI PRODOTTI DOLCIARI ED AFFINI

Sede in Torino - Capitale Sociale L. 1.250.000.000 versato

I Signori Azionisti sono convocati in Assemblea Generale Ordinaria in Torino presso l'Unione Industriale, via Fanti 17, in prima convocazione per il giorno [illegible] martedì 26 ottobre 1965 alle ore 15,30 ed, occorrendo, in seconda convocazione per il giorno di venerdì [illegible] ottobre 1965, stessa ora e luogo, per la deliberazione sul seguente

ORDINE DEL GIORNO

1) Relazioni del Consiglio d'Amministrazione e del Collegio Sindacale;
2) Bilancio e Conto Perdite e Profitti al 30 giugno 1965 e deliberazioni relative;
3) Determinazione del numero dei Membri del Consiglio d'Amministrazione e nomina di Consiglieri;
4) Determinazione dell'emolumento ai Sindaci;
5) Nomina del Collegio Sindacale;
6) Nomina del Presidente del Collegio Sindacale.

A norma di legge hanno diritto di intervenire all'Assemblea gli Azionisti che abbiano effettuato il deposito delle loro azioni entro il 20 ottobre 1965 presso la Sede Sociale in via Francesco De Sanctis n. 4, Torino, oppure presso la Sede di Torino delle seguenti Banche ed Istituti: Banca Popolare di Novara - Credito Italiano - Banca Commerciale Italiana - Banco di Roma - Banca Nazionale del Lavoro - Banco [illegible] Sicilia - Banco di Napoli - Istituto Bancario San Paolo di Torino - Banco Ambrosiano - Banca d'America e d'Italia - Banca Fratelli Ceriana - Banca Mobiliare Piemontese - Banca Subalpina - Banca Torinese Balbis [illegible] Guglielmone - Banca Piemonte - Banca Brignone, ed a Roma, Genova e Milano presso le [illegible] del Credito Italiano, della Banca Commerciale Italiana e [illegible] Banco [illegible] Roma.

Torino, 16 settembre 1965.

IL CONSIGLIO DI AMMINISTRAZIONE

IRI ISTITUTO PER LA RICOSTRUZIONE INDUSTRIALE

Il 1° novembre 1965 saranno rimborsabili:

L. 2.487.000.000 nominali di

OBBLIGAZIONI IRI 5,50% 1960-1980

sorteggiate nella quinta estrazione.

I [illegible] dei titoli [illegible] rimborsare, ivi compresi quelli sorteggiati nelle precedenti estrazioni e ancora non presentati per il rimborso, sono elencati in un apposito bollettino che può essere consultato dagli interessati presso le filiali della Banca d'Italia e dei principali istituti di credito e che sarà inviato gratuitamente agli obbligazionisti che ne faranno richiesta all'IRI - Ufficio Obbligazioni - Via Veneto, [illegible] - Roma; nella richiesta dovrà essere fatto esplicito riferimento alle obbligazioni di cui si tratta (IRI 5,50% 1960-1980) poichè per ogni prestito obbligazionario dell'IRI soggetto ad estrazione esiste un apposito distinto bollettino.

PER COSTRUZIONE MAGAZZINI ED UFFICI

IMPORTANTE SOCIETA'

CERCA

in Torino o [illegible] limitrofo [illegible] industriale minimo 12.000 mq. eventualmente anche parzialmente coperta. [illegible] considera l'acquisto oppure affitto lunga durata.

Scrivere: PUBBLICITA' STAMPA 3563 — TORINO

LINGUE ESTERE

CENTRO DI CULTURA LINGUISTICA

Le lingue [illegible] insegnate da professori del posto - Si apprendono facilmente.

CORSO [illegible]

Corso per principianti - medi - e di perfezionamento
Si accettano studenti per corsi superiori previo esami

TORINO Via Santa Teresa 7 - Telef. [illegible] - [illegible]

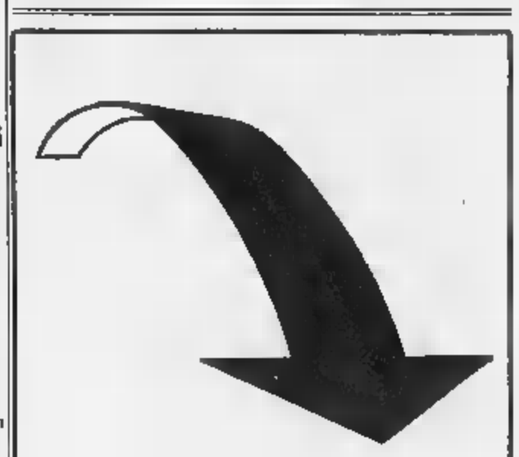

L'AGENZIA DI TORINO DELLA

SAI SOCIETÀ ASSICURATRICE [illegible]

SI E' TRASFERITA NEI NUOVI UFFICI DI GALLERIA SAN FEDERICO 54

TEL. 552855/6/7/8 - 516444/5/6/7

Tg. [illegible]

ATA-HOL

NUOVA!

JIF

una stilografica diversa da tutte le altre.

Pennino semi-carenato, elastico per una scrittura morbida, (punta fine ■ punta media).

"JIF" ha la "cartuccia GIGANTE"!: la più grande e la più economica.

5 colori giovani e smaglianti.

"JIF": una stilografica WATERMAN "speciale per studenti" costruita per durare!

"JIF": una creazione WATERMAN, la Casa che ha lanciato la "cartuccia" 25 anni prima degli altri!

Costa solo 1.000 lire!

"JIF" è una penna

Waterman

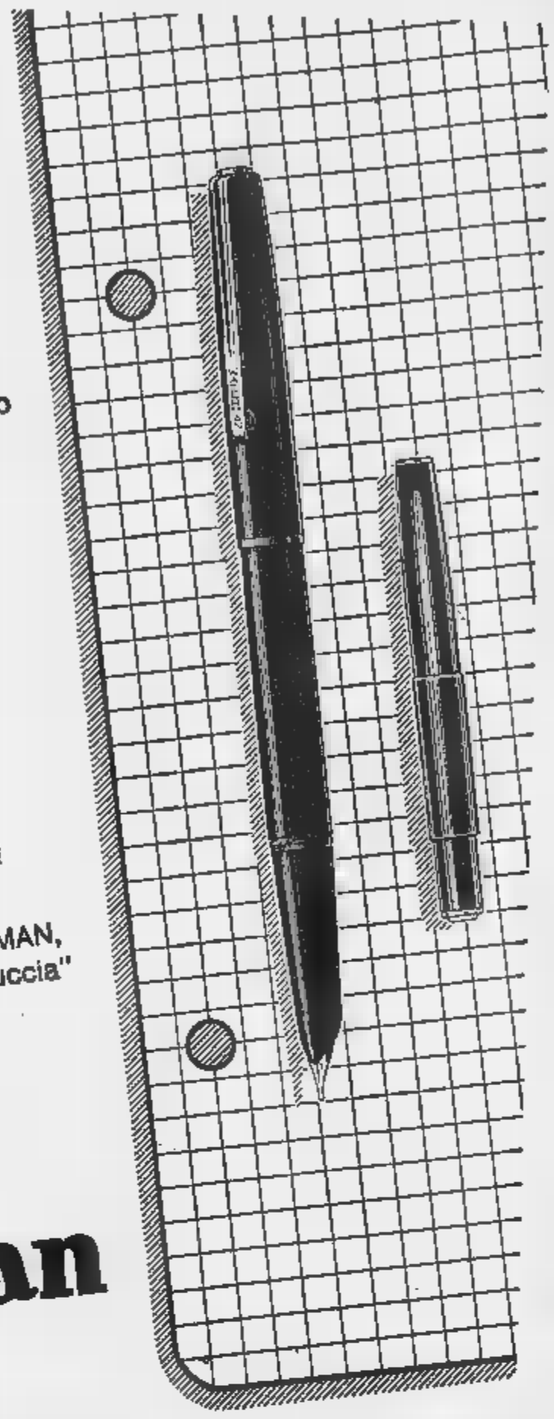

la natura copre

il nailon RHODIATOCE® veste

Nella biancheria ■ nelle calze tutto il meglio è nailon RHODIATOCE Resistente e leggero, morbido e forte, elegante e pratico. La moda cambia ■■ nailon RHODIATOCE resta sempre il ■■ migliore interprete.

Il marchio "Scala ■Oro" controlla la qualità

RHODIATOCE

CONIUGI soli cercano tuttofare, fissa, maggiorenne. Telefonare 650-201.

CONIUGI soli quarantenni assumo per portineria due belle camere ferma centrale occorre solo opera moglie. Dettagliare referenze. Scrivere: «Pubblicità Stampa 3570 — Torino».

CONTADINI cercasi referenziato famiglia per cascina Canavese stipendio annuale. Scrivere dettagliando età componenti famiglia e provenienza. Telefonare mattino 697-283.

DITTA lavorazioni marmi cerca fresatore e lucidatrice a mano, giovane, capace con referenze. Scrivere: «Pubblicità Stampa 3566 — Torino».

DOMESTICA abile referenziata cercasi. Ottimo trattamento. Telefonare 584-174 o scrivere: «Pubblicità Stampa 8190 — Torino».

DROGHERIA cerca apprendista commesso. Presentarsi via Di Nanni 108.

ELETTRICISTI apprendisti ■■■si. Telefonare 279-816. A100643

ELETTRICISTA meccanico manutenzione stabilimento. Presentarsi via Francesco Redmondo 3 - Torino. Telefonare 660-685. A100782

FALEGNAME serramentista da banco, posatore in cantiere cercasi. Telefonare 902-027. A99285

FAMIGLIA assume abile tuttofare referenziato e buone condizioni disposta stagionalmente trasferirsi mare montagna. Telefonare 589-377.

FAMIGLIA signorile di due persone cerca abilissima tuttofare. Telefonare 369-223 ore ufficio. A100543

FUOCHISTA, tubista secondo generale, cerca grande azienda. Scrivere: «Pubblicità Stampa 525 — Torino».

GIARDINIERE-custode ville, coniugato senza figli, ottimo trattamento e alloggio cercano coniugi. Scrivere: «Pubblicità Stampa 8274 — Torino».

GIOVANI aggiustatori meccanici stampati assumonsi. Presentarsi lunedì mattino ore 9-11. Rossini 25.

IMPORTANTE ■■■■ TORINESE ASSUMEREBBE GIOVANI AGGIUSTATORI ATTREZZISTI I E II CATEGORIA ■■■■ DISP. ■■ MILITESENTI. SPECIFICARE ETA', POSTI OCCUPATI. SCRIVERE: «PUBBLICITA' STAMPA 8272 — TORINO». ■■■

INDUSTRIA elettromeccanica cerca aggiustatore non stampista, I categoria, massimo 30 anni. Scrivere: «Pubblicità Stampa 3611 — Torino».

INDUSTRIA meccanica precisione cerca provetto tornitore I categoria. Telefonare 299-976 ore ufficio.

LAMIERISTA pratico lavorazione mobili cercasi. Tel. 661-332, 662-229.

LATTONIERE per lavori da tetto assumiamo. Presentarsi ore 17,30-18,30 Destefanis, Verzuolo 3.

LAVORANTI aiutanti sarte cerca laboratorio confezioni. Telefonare mattino 742-667. A100037

LEGATORIA ■■■ tagliante lineare ed trilaterale possibilmente giovane. Telefonare 776-754. A99632

MAGLIFICIO assume macchinista interna e interne macchine 12-8. Telefonare 527-741. ■■■■

MAGLIFICIO Brachetto, Della Rocca 23, assume abili confezioniste mano e apprendiste. Telef. 882-458.

MAGLIFICIO cerca abili maglieriste. Telefonare 677-025. A100772

MAGLIFICIO Coggiola ■■■■ abilissima stiratrice di maglieria esterna. Corso Sommeiller 35.

■■■■■■■ 1ª ■ categoria ■■cesi. Telefonare 331-768.

OFFICINA artigiana ■■■■ giovane tornitore ■è pratico torni revolver, indispensabile massima volontà e ■■rietà. Telefonare 330-590.

■■■■ quaran■■■ila ■■■it a giovane tuttofare fissa. Telef. 590-017.

OPERATORE torni automatici ■■■■ mandrino e plurimandrino cercasi. Scrivere: «Pubblicità Stampa 3591 — Torino». A100210

PANIFICIO cerca aiutante specializzato, vitto alloggio. Telef. 581-155.

PELLICCIAIA foderatrice o sarta mezza giornata cercasi. Telefon. 276-065.

PER manutenzione impianti elettrici idraulici stabilimento in Torino cercasi buon operaio. Scrivere specificando referenze e posti occupati a: «Pubblicità Stampa 3576 — Torino».

CERCO macchinista e aiutante pellicciaia. Telefonare 662-993.

CERCO persona di servizio fissa tutto il giorno. Telef. 276-432.

CONIUGI cercano donna pratica bimba dumna lavori domestici, orario 8-13. Telefonare 673-223.

CONIUGI soli, amanti cani, marito palesto per allevamento cerchiamo salario, alloggio. Dettagliare a «Pubblicità Stampa 3605 — Torino».

IMPORTANTE ■■■■ PRODOTTI ALIMENTARI CERCA PER TORINO ESPERTO VENDITORE, INTRODOTTO BAR E RISTORANTI, OTTIMO TRATTAMENTO, EVENTUALE MINIMO GARANTITO ET CONCORSO SPESE. SCRIVERE DETTAGLIATAMENTE A: «PUBBLICITA' STAMPA 26 — MILANO».

IMPORTANTE organizzazione internazionale forniture ufficio cerca agenti esclusivi città e provincia di Cuneo et Savona. Ottima percentuale provvigione con possibilità elevato immediato guadagno, indispensabile presenza, dinamismo, buona cultura. Per trattative rivolgersi signor Rondolini, Albergo Principe, Cuneo, lunedì 4 ottobre ore 10-12.

INTRODOTTO argenteria orafaria bigiotteria Italia Centrale collaborerebbe con seria venditrici. Scrivere: «Pubblicità Stampa 8303 — Torino».

LUBRIFICANTI americani e nazionali primaria industria cerca agenti per riorganizzazione zona piemontese. Ad elementi esperti ramo et introdotti clientela offresi vantaggiose condizioni. Scrivere: Cassetta Pubblimen 216 — Genova. 26411

NOTA Società autoricambi cerca giovane militesolto con automezzo, possibilmente pratico ramo, per zona Piemonte. Concorso spese e provvigione. Telefonare 597-668.

**NUOVA ORGANIZZAZIONE PER VENDITE POLLI MACELLATI AI RIVENDITORI AL DETTAGLIO CERCA RAPPRESENTANTE ESPERTO INTRODOTTO RAMO. DETTAGLIARE A: «PUBBLICITA' STAMPA 8125 — TORINO». A98054

OLEIFICIO Oneglese con deposito generale Torino cerca collaboratori anche part-time liberi o pensionati tutte località Alta Italia per vendita diretta privati, Istituti, ristoranti, Alberghi provvigioni, rimborso spese. Scrivere: «Pubblicità Stampa 439 — Torino». Q412

PRIMARIA industria confezioni sportive ottimamente introdotta da due decenni presso clientela articoli e confezioni sportive del Piemonte, cerca per questa zona rappresentante con prova esperienza ramo abbigliamento e conoscenza clientela. Inviare curriculum vitae, referenze a: «Pubblicità Stampa 8205 — Torino».

SIGNORILE famiglia torinese cerca cameriera fissa referenziata. Scrivere: «Pubblicità Stampa 3621 — Torino».

SORVEGLIANTE ex-carabiniere media età cerca importante industria. Monoscrivere indicando età posti occupati referenze: «Pubblicità Stampa 3478 — Torino». A98865

TUTTOFARE fissa referenziata 30enne cerca cucina piemontese stiro tre adulti cercano. Portineria Galileo Ferraris 63. A99801

TUTTOFARE fissa referenziata cerca famiglia tre persone. Telefonare domani (lunedì) 527-240. 26363

VICINANZE Boringhieri cercasi donna tuttofare volonterosa. Assicurasi buon trattamento. Telef. 388-459.

A serio introdotto barbieri parrucchieri profumeria tarnacle Torino, Piemonte nota industria offre rappresentanza affermati prodotti ottime condizioni. Referenze. Curriculum. Casella 333 T Sip, Milano.

AGENTI elettrodomestici tv con deposito importante società americana cerca per Liguria indispensabile competenza specifica et esenzione vincolo. Scrivere: «Pubblicità Stampa 23 — Milano». 26411

AGENZIA di assicurazioni in Collegno cerca produttore anche ad ora libere. Scrivere: «Pubblicità Stampa 3596 — Torino». A100188

CERCANSI viaggiatori introdotti drogheria Torino. Telefonare 241-607.

AZIENDA importanza nazionali ■■■pilando propria organizzazione commerciale ricerca giovani massimo 30 anni avviare campo vendite vario ramo Italia. Richiedonsi personalità e doti di entusiasmo. Prescelti avranno addestramento retribuito e buone prospettive di affermazione professionale. Scrivere: Cassetta Pubblimen 220, Genova. 26411

CERCANSI capiluoghi provincia Piemonte, Lombardia, Liguria, Veneto esperti■simi. Concessionari esclusivi organizzati con abili produttori per vendita rateale corso sedici volumi preparazione completa immediate Concorso Magistrale, prezzo lire 28.000. Fortissima vendita ogni provincia. Alta provvigione. «Edizioni Boriche», via Trassilli 39, Palermo.

CERCANSI rappresentanti introduttissimi negozi grossisti casalinghi per vendita nuovissimo cofanetto porcellana alluminio. Specificare zona interessata cui attualmente trattate. Casella 302 A Sip Milano.

CERCASI noto rappresentante introdotto fabbri carpenterie per vendita tubolare da abbinare articoli già trattati. Telefonare 642-558. A100250

COLORIFICIO importanza nazionale cerca per zona Piemonte rappresentante veramente introdotto presso coloristi vendita prodotti nazionali ed esteri. Provvigione e stipendio. Scrivere Pubblimen casella 731, Parma.

ESPERTO viaggiatore 25-35 anni preferibilmente diplomato militesente assume importante azienda nazionale per trattative nuovissimi e importanti prodotti. Esigesi curriculum completo. Offresi stipendio provvigioni auto rimborso spese. Scrivere: «Pubblicità Stampa 3521 — Torino».

GIOVANE introdotto propagandista medicinali cercasi ■■■ Alessandria Asti. Scrivere: «Pubblicità Stampa 3 — Genova». 26434

IMPORT export cerca rappresentante competente olive capperi nazionali esteri Torino e provincia. Scrivere: «Pubblicità Stampa 8309 — Torino».

IMPORTANTE gruppo riviste tecniche a carattere nazionale cerca per Torino esperto produttore pubblicità. Massima serietà e riservatezza. Scrivere dettagliando curriculum a: «Pubblicità Stampa 19 — Milano».

IMPORTANTE società tedesca assume e istruisce giovani volonterosi desiderosi intraprendere carriera venditori. Presentarsi Mandel, via Cardinal Maurizio 14. A99840

SERIGRAFI stampatori, operai e apprendisti, cercansi. Scrivere età, professa, rate■■■ a: «Pubblicità Stampa 3655 — Torino». A100825

TESSANTAMILA mensili alcune■■ femminili cercansi. Corsi Globerti ■■ non telefonare. A100797

SIGNORA sola cerca donna mezza età fissa referenziata, Tel. 581-846.

SIGNORE signorine residenti Torino provincia desiderose specializzarsi maglieria domicilio su macchine ultimi modelli, ottimo lavoro dopo addestramento gratuito. Cassard, 5, Quintino 4 (cortile). Q129

60.000 mensili offre famiglia professionista e tuttofare fissa libera ■■ bito. Telefonare 599-735.

90.000 mensili cerco capaci propagandista vendite. Asettica, Accademia Albertina 23. A99697

PIAZZISTI, RAPPR. L. 180 per parola

A.A.A. CERCASI elemento bella presenza, facilità di parola, pratico trattare clientela. Possibilità ottimo guadagno. Scrivere: «Pubblicità Stampa 516 — Torino». Q658

A ditta settore enologico, vermouth, abile agente oltre sicuro, serio, costante sviluppo vendite. Scrivere: «Pubblicità Stampa 8257 — Torino».

AGENTI ■■■ qualificati cercansi: 1) campo riscaldamento (introdotti presso installatori e termotecnici) 2) campo condizionamento e riscaldamento introdotti architetti, progettisti termotecnici, enti. Scrivere dettagliatamente: Casella 314/A, Sip, Milano. 26429

AMBOSESSI presentes vendita indipendente prodotti richiesti immediato guadagno. Telefonare 391-537 esclusivamente ore 14-17.

APERITIVI rectomizzati assume ispettori ed agenti speciali, ottime retribuzioni. Presentarsi lunedì 15-19, Hotel Ambasciatori, 26407

CERCANSI esperti e introdotti rappresentanti filati acrilici per Piemonte. Scrivere Pubblimen casella 150 L 26270 Biella.

AMMUNCI ECONOMICI

OFFERTE LAVORO L. 180 per parola

(Continua da ■■■)

AGGIUSTATORE attrezzista cercasi. Telefonare 871-101 mattino.

AGGIUSTATORE macchine utensili cercasi mezza giornata. Segmatal, Cascinavica. Tel. 950-333.

AGGIUSTATORE specializzato con esperienza montaggio macchine utensili cerca importante stabilimento zona Lucento-Pianezza. Scrivere: «Pubblicità Stampa 3623 — Torino».

AGGIUSTATORE 30-35 anni, licenza tecnica o equivalente esperto stampi lamiera attrezzature, assume industria meccanica mansioni caposquadra stampisti attrezzisti. Qualifica intermedie. Monoscrivere età studi posti occupati a: «Pubblicità Stampa 8331 — Torino». A100318

APPRENDISTA modista cerca Tegiani, via Roma 222, telef. 518-894.

APPRENDISTA pettinatrice 15-17 anni cercasi. Telefonare 753-371.

APPRENDISTE macchiniste maglierie cercansi. Telefonare 543-126.

APPRENDISTI elettricisti 15 anni cercansi per laboratorio e impianti. Telefonare 295-222. A100580

APPRENDISTI verniciatore pratici cerca carrozzeria. Via Cavrera 47.

ASSUMESI domestica capace, fidata, governo casa signorile esclusa sorveglianza bambini. Periodo invernale ed estivo in centri villeggiatura. Retribuzione elevata, trattamento ottimo. Scrivere: «Pubblicità Stampa 3649 — Torino». A100782

ASSUMIAMO abili macchinisti confezioni impermeabili. Barfil, largo Saluzzo 8. A98795

ASSUMIAMO ■■■chinista litografo prima categoria per macchina offset. Telefonare 962-289. A99793

ASSUMIAMO magazziniere ricambi Fiat provata capacità esperienza. Referenza. Scrivere: «Pubblicità Stampa 3537 — Torino». A98455

ASSUMO commesso ottimo stipendio. Presentarsi ore 9 corso Svizzera 129D capatonia 17. A100758

AUTISTA aiuto magazzino praticismo motori referenziato cercasi. Telefonare 793-550, Bruciatori Sole.

AUTOCARROZZERIA «Alfa», corso Marconi 61, telefono 84-335, Settimo, cerca battilastra altamente qualificati. 26382

BAMBINAIA giovane referenziata cercasi per due bambini. Telefonare 682-926 ufficio, 527-416 abitazione.

CAMERIERA e giornata, pratica pulizia e stiro, referenziata, cercasi da famiglia signorile. Telefonare 650-598 dalle 18 alle 20. A100754

CAMERIERA tuttofare fisso fine referenze inecceplibili cercasi per signora sola anziana. Scrivere: «Pubblicità Stampa 3608 — Torino.

CAPACE cucire a mano e macchina a motore 16-17enne cercasi. Telefonare 511-485, 26417

CARPENTIERE I categoria buona conoscenza disegno ricercasi da industria metalmeccanica. Scrivere: «Pubblicità Stampa 8316 — Torino».

CALZATURIFICIO cerca ragazza apprendista. Presentarsi Thuile 31.

CAMERIERA fisso, pratica cucina stiro, referenziata cercasi. Ottimo trattamento. Telefonare 876-276 ore pasti. A100345

CERCANSI aggiustatori-monatori specializzati preferibilmente conoscenza lingue. Presentarsi Sicme, via Urbino 5. A100338

CERCANSI coniugi referenziati custodia villa dintorni Torino, marito pratico governo cavalli, moglie tuttofare. Scrivere: «Pubblicità Stampa 3561 — Torino». A99696

CERCANSI donne addette macchina pratiche lavori officina meccanica. Presentarsi V. Francesco Millo 26 Torino.

CERCANSI fresatori specializzati da media industria. Presentarsi Sicme, via Urbino 5. A100338

CERCASI abile stiratore seria ditta maschina Hoffman. Scrivere: Abitificio Piumatti, Bra. A97370

CERCASI aiutante parrucchiera signora bella presenza, Telefonare 720-749

CERCASI aiuto commesso pratico ferramenta, Telefonare 887-955 ore serali. A100170

CERCASI aiuto cuoco giovane e lavapiatti 15enne, Telefonare 547-084 dalle 8 alle 12. A100030

CERCASI bobinatore o bobinatrice, anche ad ore, praticismi motori asincroni trifasi. Scrivere: «Pubblicità Stampa 8136 — Torino».

CERCASI falegname provetto. Telefonare 725-710. A100768

CERCASI coppia referenziata: cuoca tuttofare, cameriera pratico giardino. Ottimo trattamento. Gandini, via del Sole 1, S. Margherita. 26332

CERCASI coppia referenziata cuoca cameriera pratici servizio. Ottimo trattamento. Telefonare 513-314.

CERCASI garzone gommista 16-18 anni, Telefonare 242-400.

CERCASI giovane apprendista fruttivendola salario. Telefonare 757-252.

CERCASI giovane sarto esperto lavoro per uomo donna. Telefonare dalle 9 alle 12 776-857.

CERCASI portinaia per casa signorile. Prendonsi in considerazione soltanto coniugi soli. Scrivere: «Pubblicità Stampa 3593 — Torino».

CERCASI tuttofare 50enne sola pratica bambini, via Boston. Telefonare 324-704. A100005

CERCASI 15enne apprendista parrucchiera. Presentarsi: Rita, Lagaringa 19, primo piano. A99838

CERCO macchinista e aiutante pellicciaia. Telefonare 662-993.

CERCO persona di servizio fissa tutto il giorno. Telef. 276-432.

CONIUGI cercano donna pratica bimba dumna lavori domestici, orario 8-13. Telefonare 673-223.

CONIUGI soli, amanti cani, marito palesto per allevamento cerchiamo salario, alloggio. Dettagliare a «Pubblicità Stampa 3605 — Torino».

■■■■ domestici referenziati cercansi ville collinare. Trattamento ■■■miliare. Telefonare 558-556.

CONIUGI giovani ■■■■ tuttofare fisso referenziata, buona retribuzione. Telefonare mattino 756-796.

CONIUGI per villa signorile Liguria ■■■■ moglie domestica limita et merito esperto giardiniere. Scrivere referenze pretese precedenti occupazioni a: «Pubblicità Stampa 20 — Milano».

CONIUGI soli cercano domestica tuttofare fissa media età, referenziata. Telef. 511-170. A99144

CONIUGI soli cercano domestica ■■sa, trattamento familiare, buon stipendio. Telefonare 632-597.

CONIUGI soli quarantenni cercano tuttofare, fissa, maggiorenne. Telefonare 650-201.

CONTADINI cercasi referenziato famiglia per cascina Canavese stipendio annuale. Scrivere dettagliando età componenti famiglia e provenienza. Telefonare mattino 697-283.

DITTA lavorazioni marmi cerca fresatore e lucidatrice a mano, giovane, capace con referenze. Scrivere: «Pubblicità Stampa 3566 — Torino».

DOMESTICA abile referenziata cercasi. Ottimo trattamento. Telefonare 584-174 o scrivere: «Pubblicità Stampa 8190 — Torino».

DROGHERIA cerca apprendista commesso. Presentarsi via Di Nanni 108.

ELETTRICISTI apprendisti ■■■si. Telefonare 279-816. A100643

ELETTRICISTA meccanico manutenzione stabilimento. Presentarsi via Francesco Redmondo 3 - Torino. Telefonare 660-685. A100782

FALEGNAME serramentista da banco, posatore in cantiere cercasi. Telefonare 902-027. A99285

FAMIGLIA assume abile tuttofare referenziata e buone condizioni disposta stagionalmente trasferirsi mare montagna. Telefonare 589-377.

FAMIGLIA signorile di due persone cerca abilissima tuttofare. Telefonare 369-223 ore ufficio. A100543

FUOCHISTA, tubista secondo generale, cerca grande azienda. Scrivere: «Pubblicità Stampa 525 — Torino».

GIARDINIERE-custode ville, coniugato senza figli, ottimo trattamento e alloggio cercano coniugi. Scrivere: «Pubblicità Stampa 8274 — Torino».

GIOVANI aggiustatori meccanici stampati assumonsi. Presentarsi lunedì mattino ore 9-11. Rossini 25.

IMPORTANTE ■■■■ TORINESE ASSUMEREBBE GIOVANI AGGIUSTATORI ATTREZZISTI I E II CATEGORIA ■■■■ DISP. ■■ MILITESENTI. SPECIFICARE ETA', POSTI OCCUPATI. SCRIVERE: «PUBBLICITA' STAMPA 8272 — TORINO». ■■■

INDUSTRIA elettromeccanica cerca aggiustatore non stampista, I categoria, massimo 30 anni. Scrivere: «Pubblicità Stampa 3611 — Torino».

INDUSTRIA meccanica precisione cerca provetto tornitore I categoria. Telefonare 299-976 ore ufficio.

LAMIERISTA pratico lavorazione mobili cercasi. Tel. 661-332, 662-229.

LATTONIERE per lavori da tetto assumiamo. Presentarsi ore 17,30-18,30 Destefanis, Verzuolo 3.

LAVORANTI aiutanti sarte cerca laboratorio confezioni. Telefonare mattino 742-667. A100037

LEGATORIA ■■■ tagliante lineare ed trilaterale possibilmente giovane. Telefonare 776-754. A99632

MAGLIFICIO assume macchinista interna e interne macchine 12-8. Telefonare 527-741. ■■■■

MAGLIFICIO Brachetto, Della Rocca 23, assume abili confezioniste mano e apprendiste. Telef. 882-458.

MAGLIFICIO cerca abili maglieriste. Telefonare 677-025. A100772

MAGLIFICIO Coggiola ■■■■ abilissima stiratrice di maglieria esterna. Corso Sommeiller 35.

■■■■■■■ 1ª ■ categoria ■■cesi. Telefonare 331-768.

OFFICINA artigiana ■■■■ giovane tornitore ■è pratico torni revolver, indispensabile massima volontà e ■■rietà. Telefonare 330-590.

■■■■ quaran■■■ila ■■■it a giovane tuttofare fissa. Telef. 590-017.

OPERATORE torni automatici ■■■■ mandrino e plurimandrino cercasi. Scrivere: «Pubblicità Stampa 3591 — Torino». A100210

PANIFICIO cerca aiutante specializzato, vitto alloggio. Telef. 581-155.

PELLICCIAIA foderatrice o sarta mezza giornata cercasi. Telefon. 276-065.

PER manutenzione impianti elettrici idraulici stabilimento in Torino cercasi buon operaio. Scrivere specificando referenze e posti occupati a: «Pubblicità Stampa 3576 — Torino».

CERCO macchinista e aiutante pellicciaia. Telefonare 662-993.

CERCO persona di servizio fissa tutto il giorno. Telef. 276-432.

CONIUGI cercano donna pratica bimba dumna lavori domestici, orario 8-13. Telefonare 673-223.

CONIUGI soli, amanti cani, marito palesto per allevamento cerchiamo salario, alloggio. Dettagliare a «Pubblicità Stampa 3605 — Torino».

IMPORTANTE ■■■■ PRODOTTI ALIMENTARI CERCA PER TORINO ESPERTO VENDITORE, INTRODOTTO BAR E RISTORANTI, OTTIMO TRATTAMENTO, EVENTUALE MINIMO GARANTITO ET CONCORSO SPESE. SCRIVERE DETTAGLIATAMENTE A: «PUBBLICITA' STAMPA 26 — MILANO».

IMPORTANTE organizzazione internazionale forniture ufficio cerca agenti esclusivi città e provincia di Cuneo et Savona. Ottima percentuale provvigione con possibilità elevato immediato guadagno, indispensabile presenza, dinamismo, buona cultura. Per trattative rivolgersi signor Rondolini, Albergo Principe, Cuneo, lunedì 4 ottobre ore 10-12.

INTRODOTTO argenteria orafaria bigiotteria Italia Centrale collaborerebbe con seria venditrici. Scrivere: «Pubblicità Stampa 8303 — Torino».

LUBRIFICANTI americani e nazionali primaria industria cerca agenti per riorganizzazione zona piemontese. Ad elementi esperti ramo et introdotti clientela offresi vantaggiose condizioni. Scrivere: Cassetta Pubblimen 216 — Genova. 26411

NOTA Società autoricambi cerca giovane militesolto con automezzo, possibilmente pratico ramo, per zona Piemonte. Concorso spese e provvigione. Telefonare 597-668.

**NUOVA ORGANIZZAZIONE PER VENDITE POLLI MACELLATI AI RIVENDITORI AL DETTAGLIO CERCA RAPPRESENTANTE ESPERTO INTRODOTTO RAMO. DETTAGLIARE A: «PUBBLICITA' STAMPA 8125 — TORINO». A98054

OLEIFICIO Oneglese con deposito generale Torino cerca collaboratori anche part-time liberi o pensionati tutte località Alta Italia per vendita diretta privati, Istituti, ristoranti, Alberghi provvigioni, rimborso spese. Scrivere: «Pubblicità Stampa 439 — Torino». Q412

PRIMARIA industria confezioni sportive ottimamente introdotta da due decenni presso clientela articoli e confezioni sportive del Piemonte, cerca per questa zona rappresentante con prova esperienza ramo abbigliamento e conoscenza clientela. Inviare curriculum vitae, referenze a: «Pubblicità Stampa 8205 — Torino».

SIGNORILE famiglia torinese cerca cameriera fissa referenziata. Scrivere: «Pubblicità Stampa 3621 — Torino».

SORVEGLIANTE ex-carabiniere media età cerca importante industria. Monoscrivere indicando età posti occupati referenze: «Pubblicità Stampa 3478 — Torino». A98865

TUTTOFARE fissa referenziata 30enne cerca cucina piemontese stiro tre adulti cercano. Portineria Galileo Ferraris 63. A99801

TUTTOFARE fissa referenziata cerca famiglia tre persone. Telefonare domani (lunedì) 527-240. 26363

VICINANZE Boringhieri cercasi donna tuttofare volonterosa. Assicurasi buon trattamento. Telef. 388-459.

A serio introdotto barbieri parrucchieri profumeria tarnacle Torino, Piemonte nota industria offre rappresentanza affermati prodotti ottime condizioni. Referenze. Curriculum. Casella 333 T Sip, Milano.

AGENTI elettrodomestici tv con deposito importante società americana cerca per Liguria indispensabile competenza specifica et esenzione vincolo. Scrivere: «Pubblicità Stampa 23 — Milano». 26411

AGENZIA di assicurazioni in Collegno cerca produttore anche ad ora libere. Scrivere: «Pubblicità Stampa 3596 — Torino». A100188

CERCANSI viaggiatori introdotti drogheria Torino. Telefonare 241-607.

AZIENDA importanza nazionali ■■■pilando propria organizzazione commerciale ricerca giovani massimo 30 anni avviare campo vendite vario ramo Italia. Richiedonsi personalità e doti di entusiasmo. Prescelti avranno addestramento retribuito e buone prospettive di affermazione professionale. Scrivere: Cassetta Pubblimen 220, Genova. 26411

CERCANSI capiluoghi provincia Piemonte, Lombardia, Liguria, Veneto esperti■simi. Concessionari esclusivi organizzati con abili produttori per vendita rateale corso sedici volumi preparazione completa immediate Concorso Magistrale, prezzo lire 28.000. Fortissima vendita ogni provincia. Alta provvigione. «Edizioni Boriche», via Trassilli 39, Palermo.

CERCANSI rappresentanti introduttissimi negozi grossisti casalinghi per vendita nuovissimo cofanetto porcellana alluminio. Specificare zona interessata cui attualmente trattate. Casella 302 A Sip Milano.

CERCASI noto rappresentante introdotto fabbri carpenterie per vendita tubolare da abbinare articoli già trattati. Telefonare 642-558. A100250

COLORIFICIO importanza nazionale cerca per zona Piemonte rappresentante veramente introdotto presso coloristi vendita prodotti nazionali ed esteri. Provvigione e stipendio. Scrivere Pubblimen casella 731, Parma.

ESPERTO viaggiatore 25-35 anni preferibilmente diplomato militesente assume importante azienda nazionale per trattative nuovissimi e importanti prodotti. Esigesi curriculum completo. Offresi stipendio provvigioni auto rimborso spese. Scrivere: «Pubblicità Stampa 3521 — Torino».

GIOVANE introdotto propagandista medicinali cercasi ■■■ Alessandria Asti. Scrivere: «Pubblicità Stampa 3 — Genova». 26434

IMPORT export cerca rappresentante competente olive capperi nazionali esteri Torino e provincia. Scrivere: «Pubblicità Stampa 8309 — Torino».

IMPORTANTE gruppo riviste tecniche a carattere nazionale cerca per Torino esperto produttore pubblicità. Massima serietà e riservatezza. Scrivere dettagliando curriculum a: «Pubblicità Stampa 19 — Milano».

IMPORTANTE società tedesca assume e istruisce giovani volonterosi desiderosi intraprendere carriera venditori. Presentarsi Mandel, via Cardinal Maurizio 14. A99840

SERIGRAFI stampatori, operai e apprendisti, cercansi. Scrivere età, professa, rate■■■ a: «Pubblicità Stampa 3655 — Torino». A100825

TESSANTAMILA mensili alcune■■ femminili cercansi. Corsi Globerti ■■ non telefonare. A100797

SIGNORA sola cerca donna mezza età fissa referenziata, Tel. 581-846.

SIGNORE signorine residenti Torino provincia desiderose specializzarsi maglieria domicilio su macchine ultimi modelli, ottimo lavoro dopo addestramento gratuito. Cassard, 5, Quintino 4 (cortile). Q129

60.000 mensili offre famiglia professionista e tuttofare fissa libera ■■ bito. Telefonare 599-735.

90.000 mensili cerco capaci propagandista vendite. Asettica, Accademia Albertina 23. A99697

PIAZZISTI, RAPPR. L. 180 per parola

A.A.A. CERCASI elemento bella presenza, facilità di parola, pratico trattare clientela. Possibilità ottimo guadagno. Scrivere: «Pubblicità Stampa 516 — Torino». Q658

A ditta settore enologico, vermouth, abile agente oltre sicuro, serio, costante sviluppo vendite. Scrivere: «Pubblicità Stampa 8257 — Torino».

AGENTI ■■■ qualificati cercansi: 1) campo riscaldamento (introdotti presso installatori e termotecnici) 2) campo condizionamento e riscaldamento introdotti architetti, progettisti termotecnici, enti. Scrivere dettagliatamente: Casella 314/A, Sip, Milano. 26429

AMBOSESSI presentes vendita indipendente prodotti richiesti immediato guadagno. Telefonare 391-537 esclusivamente ore 14-17.

APERITIVI rectomizzati assume ispettori ed agenti speciali, ottime retribuzioni. Presentarsi lunedì 15-19, Hotel Ambasciatori, 26407

CERCANSI esperti e introdotti rappresentanti filati acrilici per Piemonte. Scrivere Pubblimen casella 150 L 26270 Biella.

(Continua a pag. 38)

BRUCIATORI - CALDAIE - DEPURATORI DI FUMO

ŒRTLI SANT'ANDREA

TORINO - VIA OSASCO, 69 - TEL. 334.868 — PINEROLO - VIA COSIMO BERTACCHI, 11 - TEL. 37.■■ — BARDONECCHIA - VIA MEDAIL, 15 - TEL. 91.58 — PEROSA ARG. VIA PIAVE, 6 - TEL. 83.04 — VILLAR ■■■■A - VIA NAZIONALE, 41 — ■■■■■■■ - BALTO MARENGO, 39 - TEL. 22.18 — ■■■■■■ - VIA MARENE, 49 - TEL. 60.288 IMPERIA - VIA AMENDOLA, 43 - TEL. 83.55 — ACQUI - VIALE CONTE CROTTI, 27 - TEL. 41.413 — IVREA - CORSO GARIBALDI, 14 - TEL. 48.186 — CUNEO - VIA G. BOGGIO, 30 -TEL. 68.71 — VERCELLI - VIA TRENTO, 10 - TEL. 67■■ — BIELLA - VIA ■■ SETTEMBRE, 15 - TEL. 22.703 — NOVARA - VIA ANTONELLI, 3 - TEL. 20.273 — STRESA - VIA BINDA, 1 - TEL. 30.485 — INTRA - VIA ■■■ FABIANO, 21 - TEL. ■■■■ — VOGOGNA - VIA NAZIONALE, 34 - TEL. ■■■■ — PETTENASCO - VIA MARCONI 10 ■■■■■■■■ - VIA CITTERIO, 38 - TEL. 61.161

SALONE DE LA STAMPA - TORINO

LIBRERIA CONCESSIONARIA dell'Istituto Poligrafico dello Stato ★ VIA ROMA ■■ - Telef. 517.958

PUBBLICAZIONI D'ARTE

Maiuri A. ERCOLANO - I NUOVI SCAVI (1927-'58)
Spinazzola V. - POMPEI ALLA LUCE DEI NUOVI SCAVI DI VIA DELL'ABBONDANZA
Romanelli, Nordhagen - SANTA MARIA ANTIGUA
Lefèvre R. - VILLA MADAMA A ROMA
Delogu R. - L'ARCHITETTURA DEL MEDIOEVO IN SARDEGNA
Giuganino A. - LA PITTURA CINESE
Bellardini G. - L'EREDITA' CERAMISTICA DELL'ANTICO MONDO ROMANO
Tucci G. - ALHASA ■ OLTRE - TRA GIUNGLE ■ PAGODE
IL CODICE MEDICEO ■ VIRGILIO dalla Biblioteca Laurenziana di Firenze, ■■■ note di Enrico Rostagno.

EDIZIONI TRECCANI

ENCICLOPEDIA ITALIANA
Completa in 41 volumi aggiornata al 1960
2° APPENDICE ALL'ENCICLOPEDIA ITALIANA
(1938-1948) in due volumi
3° APPENDICE ALL'ENCICLOPEDIA ITALIANA
(1949-1960) in due volumi
ENCICLOPEDIA DELL'ARTE ANTICA CLASSICA E ORIENTALE
in 7 volumi
DIZIONARIO ENCICLOPEDICO ITALIANO
con appendice 1963

PUBBLICAZIONI LEGISLATIVE

TARIFFA PROFESSIONALE DEGLI INGEGNERI ED ARCHITETTI - Ediz. 1965
NORME TECNICHE PER L'IMPIEGO DELLE STRUTTURE IN CEMENTO ARMATO PRECOMPRESSO (circolare 23 gennaio '65, n. 1398)
RACCOLTA DELLE CIRCOLARI ANNO 1963 - Ministero delle Finanze Direzione Generale delle Imposte Dirette.
DECISIONI della Commissione Centrale per i reclami riguardanti le imposte dirette - Anno 1963
TARIFFA DEI DAZI DOGANALI d'importazione della Repubblica Italiana Ediz. 1965
NOTE ESPLICATIVE ■■■ Tariffa dei ■■■ doganali di importazione della Repubblica Italiana - Vol. 1°, 2° e 3° - Ediz. 1965

Con una cerimonia semplice che ha saputo commuovere

Consegnate per il quinto anno le borse di studio de «La Stampa»

Il prof. Bodda, vice rettore dell'Università, ha ricordato il merito dell'iniziativa presa nel 1961 per spingere le autorità ad affrontare il problema della scuola per tutti - Umberto Franzi ha ringraziato, anche a nome degli altri premiati «Cinque anni fa soffrivamo temendo di non poter continuare gli studi e invidiavamo i più fortunati. Con l'aiuto de "La Stampa" stiamo per diplomarci. Per noi è un avvenire migliore, per i nostri genitori una soddisfazione immensa»

Sono state consegnate ieri pomeriggio le borse di studio istituite da *Specchio dei tempi*. La cerimonia si è svolta con molta semplicità al Circolo della stampa in corso Giovanni Agnelli. C'erano i ragazzi premiati — oramai signorine e giovanotti — i parenti, professori di scuola. Ed è stata la conclusione dell'iniziativa presa nel 1961 dalla direzione del giornale per contribuire in modo tangibile alle celebrazioni dell'unità d'Italia. Questo sentimento di addio, lo diciamo schiettamente, ha pervaso di commozione tutti.

Ha parlato il prof. Pietro Bodda, vice rettore dell'Università di Torino, e presidente della commissione giudicatrice. Ha ricordato la prima solenne cerimonia a Palazzo Madama, nella grandiosità del salone che accolse il primo Senato italiano, alla presenza dell'on. Pella, allora ministro del Bilancio, delle autorità cittadine, di provveditori, presidi, insegnanti e di centinaia di studenti del Piemonte e della Valle d'Aosta. Con un esempio concreto *La Stampa* si proponeva di indicare alla pubblica opinione e alle autorità responsabili l'urgenza di risolvere l'impegnativo problema della scuola per tutti.

Con un concorso riservato al Piemonte ed alla Valle d'Aosta aveva assegnato quindici borse di studio — sette da mezzo milione ed otto da 200 mila lire — ai ragazzi che avevano terminato la terza media e la terza avviamento con i migliori voti e che per motivi di famiglia non avrebbero potuto continuare negli studi. Le borse di studio erano rinnovabili sino al conseguimento della maturità o del diploma pur che i vincitori se ne dimostrassero degni per «condotta, volontà e profitto». Al traguardo sono arrivati in dodici.

«*Per merito de* La Stampa — ha continuato il prof. Bodda — *voi state per concludere il corso di scuola media superiore e guadagnarvi un titolo che vi permetterà di migliorare le condizioni della vostra famiglia. Il giornale vi ha dato modo di superare una ingiustizia sociale, e tutti dobbiamo essere grati. Voi avete meritato questo aiuto perché siete riusciti bene in questi anni negli studi. Vedo nei vostri occhi la soddisfazione, ma l'esperienza di padre mi permette di vedere che gioia ancor maggiore è nei vostri genitori. Voi siete il loro futuro, in voi ripongono ambizioni ed aspirazioni. Forse mai avevano osato sperare in un figlio diplomato o che addirittura si avvia all'università. Con l'aiuto de* La Stampa *voi state per dare loro questa grande meritata soddisfazione*».

A nome di tutti i premiati ha chiesto di parlare Umberto Franzi, che frequenta l'ultimo anno dell'istituto per periti all'«Avogadro» di Torino. Un breve schietto ringraziamento di un ragazzo che cinque anni fa aveva sofferto perché credeva di dover rinunciare agli studi per motivi di famiglia. «*Parlo anche a nome dei miei amici. Dopo la licenza della media, provavamo un senso di tristezza. Non sapevamo come avremmo potuto studiare e invidiavamo gli altri che già sapevano che sarebbero andati a scuola nelle medie superiori. Perché loro sì e noi no? Per questo il nostro ringraziamento è caldo, come debbo dire?, convinto. Un altr'anno e ci diplomeremo. Siamo contenti per noi, per i nostri genitori. In questi anni sono vissuti trepidando per noi, quasi hanno studiato con noi, trepidando per il nostro successo. Grazie*».

Infine ha chiuso il prof. Piero Martinotti, redattore capo de «La Stampa», che rappresentava la direzione. La sua voce denunciava l'intima commozione. Il giornale, ha detto, si è proposto di stimolare le autorità responsabili a dare a tutti la possibilità di andare a scuola. Troppi talenti vanno sciupati per mancanza di adeguate provvidenze; ed è un danno per la società, che rimane priva del loro contributo, un atto di ingiustizia per loro perché nella vita sono destinati ad essere degli scontenti e degli insoddisfatti. Per questo «*La Stampa*» nel 1961 istituì 15 borse di studio della durata di cinque anni; inoltre assegnò nel 1962 altre 20 borse di studio da 500 mila lire ad altrettanti giovani che, conseguita la maturità, non sarebbero stati in grado, senza un immediato aiuto, di frequentare le lezioni all'università, perché le esigenze familiari li obbligavano a trovare subito un lavoro. E infine volle premiare con un milione e con mezzo milione i due giovani che erano giunti alla maturità vincendo gli ostacoli più difficili. Un nome tutti ricordano: Ercole Leone. Il suo caso fu ripreso dai principali giornali del mondo.

«*L'invito de "La Stampa"* — ha proseguito il prof. Martinotti — *è stato accolto. Ora lo Stato ogni anno stanzia 5 miliardi in borse di studio, e il suo esempio è imitato da enti pubblici e privati. Per gli universitari è stato istituito il pre-salario. Università e politecnici hanno collegi dove ospitare gratuitamente i giovani più bravi. Il problema della scuola per tutti di certo non è risolto. Ma un buon passo è stato fatto. Oggi la scuola — per troppo tempo trascurata — è al primo posto nelle preoccupazioni del governo. E questo ci conforta*».

Il prof. Bodda ha consegnato gli assegni da mezzo milione e da 200 mila lire ai ragazzi premiati seguendo l'ordine delle provincie. Per Alessandria i vincitori sono Agostino Busa, abitante a Spinetta Marengo, e Nicola Palmi; per Asti, Piero Cortese e Giuseppe Abbate di Castagnole Lanze; per Cuneo, Lorenzo Bertoluzzo di Alba e Stefano Meineri di Pianfei; per Novara, Giovanni Cristina di Domodossola e Laura Filisetti; per Torino, Umberto Franzi; per Vercelli, Clotilde Aimaro di Moncrivello e Anna Piovano di Cavaglià; per la Valle d'Aosta Kira Chasseur.

Inoltre sono state consegnate quattro borse di studio da 100 mila lire l'una a quattro ragazzi che già nel '64 e di nuovo quest'anno si sono rivolti a «Specchio dei tempi»: Mauro Basiglio, Mondovì (Cuneo); Maria Grazia Bonella, Torino; Mauro Formaggio, Vercelli; Anna Montagna, Venaria (Torino).

I sedici giovani premiati ieri con le borse di studio di «Specchio dei tempi»

Pagava 15.000 lire l'una le auto rubate a Torino

L'inchiesta sul «garage» di Villar Perosa: sequestrate 30 vetture di provenienza furtiva - I tre uomini sono stati arrestati e portati in carcere

(Dal nostro corrispondente)

Villar Perosa, 2 ottobre.

(*c. m.*) I carabinieri sono riusciti a far luce sull'attività della banda che rubava auto a Torino, le «trasformava» con targhe e parti di altre vetture e le rivendeva: i tre presunti responsabili, oggi, sono stati dichiarati in arresto e portati in carcere. Si tratta di Edmondo Balmas, di 30 anni, titolare del «Nuovo Garage» a Villar Perosa sulla statale del Sestriere, Germano Ribetto soprannominato Guido di 22 anni, cognato del Balmas e il torinese Gian Luigi Reinero di 22. Quest'ultimo si interessava di procurare, rubandole, le auto.

Secondo i carabinieri, nel gennaio scorso, in un bar in corso Giulio Cesare a Torino il Ribetto conobbe il Reinero. Questi confidò all'amico la sua attività di ladro d'auto e il Ribetto gli propose, allora, di «lavorare» per il «Nuovo Garage» di Villar Perosa, del quale era titolare suo cognato Balmas.

Concluso l'affare, pochi giorni dopo la prima consegna: il Ribetto si recava a Torino a prelevare una «Abarth 850» rubata dall'amico e gliela pagava 30.000 lire. Il resto venne da solo, sempre con lo stesso sistema.

Il Balmas telefonava a Torino dicendo che gli serviva un'auto del tale colore e cilindrata ed il Reinero, nel giro di poche ore, era in grado di soddisfare la richiesta. Per il pagamento sempre la stessa cifra: dalla 15.000 alle 30.000 lire (una sola vettura venne pagata 40.000 lire).

Le «consegne» erano rapidissime: bastava qualche ora di preavviso ed il Reinero procurava l'auto desiderata.

A Villar Perosa le vetture erano mascherate con una targa di un'auto in precedenza acquistata come rottame; poi venivano avviate al «mercato dell'occasione», a Torino o altrove.

Sorti i primi sospetti, giorno e notte il «Nuovo Garage» è stato sotto stretta sorveglianza e si è controllata l'entrata e l'uscita delle auto. L'altra notte scrive il Reinero a Villar Perosa: i carabinieri e la Polizia Stradale che sono ad attenderlo, procedono il suo fermo, successivamente a quello del Balmas e, il giorno dopo, tocca al Ribetto.

Una prima sommaria perquisizione porta alla luce 15 targhe automobilistiche e 35 libretti, fogli complementari e libretti di circolazione. I tre, condotti in caserma, negano ma questa notte iniziano le loro confessioni, prima vaghe, poi sempre più circostanziate. Il loro fermo si tramuta in arresto. Una trentina di auto sono state sequestrate

Edmondo Balmas, a sinistra, e Gian Luigi Reinero arrestati a Perosa per il traffico di auto rubate

Il tartufo salito ad Alba fino a 12 mila lire l'etto

Poi, in seguito alle piogge, è sceso a 5-8000 lire - Oggi con grandi feste e trattenimenti si apre la mostra: le manifestazioni si concluderanno il 17 ottobre venturo

(Dal nostro inviato speciale)

Alba, 2 ottobre.

Virtualmente, si è iniziata oggi la 35ª «Fiera del tartufo» anche se sarà inaugurata soltanto domani mattina dal Sottosegretario ai Lavori Pubblici on. Romita. Il «via» è stato dato dai fuochi artificiali che annunciano la Fiera sino ai più lontani orizzonti, come avvenimento di eccezione.

Sappiamo già che sostanzialmente essa è la Fiera autunnale dell'agricoltura che tira le sue ultime somme dell'anno con la vendemmia ma che trae lustro dal tartufo, gemma delle Langhe. Non è che Alba ne produca molti, tanto da assurgere a capitale naturale del prodotto. Ma è lì che si concentra il mercato di questo tubero-fungo, del genere bianco. Fu quello nero di Périgord ad essere proclamato il «diamante della cucina» ma questo vale infinitamente di più.

Basta guardare i prezzi dell'anno che non hanno precedenti. Colpa, le condizioni atmosferiche avverse. Alla prima maturazione delle spore, quando ci sarebbe bisogno di sole, la pioggia ha esagerato. In seguito è venuto a mancare l'appoggio della luna, in ritardo non già nel suo calendario ma nel nostro. Mentre il tartufo comincia a crescere in settembre (e la luna favorisce il suo sviluppo) invece della luna di settembre c'era, fino al 25, quella d'agosto.

Questo perverso disguido non ha scoraggiato i cercatori, i quali, frugando nei punti tradizionali, hanno tirato fuori tuberetti rachitici e rari che per la loro rarità spuntavano prezzi assurdi, dà un minimo di tremila lire l'etto per quelli immangiabili fino a 6 mila per i buoni, con punte estreme a ottomila.

In seguito, per le piogge recenti contro le quali la luna buona non poteva far nulla, i buoni sono passati a dieci ed anche dodicimila lire l'etto. Difficilmente essi trovavano compratori tra i singoli ma se li contendevano i ristoranti a scopo pubblicitario. Il ritorno del sole alla vigilia della fiera permette di aprirla con prezzi da 5 mila a ottomila lire l'etto.

Un tartufo gigante di 750 grammi acquistato ad Alba dal sig. Roberto Ponzio che lo presenterà alla «Fiera del Tartufo»

E' vivissima la curiosità per la «mostra del tartufo», primo tempo. Ne avremo altre due, nelle successive domeniche, perché la «Fiera» si protrae fino al 17 ottobre. Morra preannuncia un «grappolo» statuario, da 75 grammi a 700. Finora, il più grande tartufo che ha fatto parlare di sé è quello andato in Africa da Ciombé.

a. a.

La sciagura ieri sera a un incrocio

Quattro morti in uno scontro di due auto presso Brindisi

Tre feriti - Fra le vittime un ragazzo di 12 anni e un brigadiere della Finanza di 26 - La vettura con i militari è piombata su una macchina con 5 operai che tornavano dal lavoro

(Dal nostro corrispondente)

Bari, 2 ottobre.

(*a. c.*) *Quattro persone sono morte e tre sono morenti all'ospedale in seguito a un drammatico scontro fra una «600» e una «Bianchina» accaduto a un incrocio tra la statale 379 della via Appia antica e la provinciale Santa Sabina a pochi chilometri da Brindisi.*

A bordo della «600» si trovavano il vice brigadiere della Guardia di Finanza Vincenzo Leso di 26 anni e la guardia Alberto Gumina di 23; sull'altra viaggiavano i fratelli Cosimo ed Antonio Colucci, di 28 e 32 anni, Felice e Angelo Palmitessa di 37 e 33 anni e Pietro Todisco di 18, tutti di Monopoli (Bari).

Nell'urto il vice brigadiere Leso, Cosimo Colucci, Felice Palmitessa ed il Todisco sono morti sul colpo. Gli altri sono stati trasportati all'Ospedale Civile di Ostuni dove sono ricoverati con prognosi riservata.

L'incidente, in base ai primi accertamenti, è stato così ricostruito. L'automobile sulla quale viaggiavano il vice brigadiere e la guardia di Finanza proveniva da Torre S. Sabina ed era diretta a Carovigno. I due occupanti avevano lasciato poco prima il distaccamento costiero del quale il sottufficiale Leso era comandante da qualche mese.

La «600», giunta all'incrocio tra la strada provinciale e l'Appia, è piombata contro la «Bianchina», proveniente da Brindisi e diretta a Monopoli.

Per la violenza dell'urto, la vettura con i cinque operai dopo essere stata spinta ad una decina di metri di distanza dal punto dello scontro si è rovesciata.

Gli occupanti della «Bianchina» si erano recati stamane a lavorare in un podere in località Torre S. Sabina e verso le 18, terminato il lavoro, dopo essersi rifocillati avevano intrapreso la strada del ritorno. Sembra che le due vetture al momento dell'incidente viaggiassero ad elevatissima velocità.

Sul posto sono subito accorsi i carabinieri del nucleo radiomobile e del gruppo di Brindisi per un'inchiesta.

Il dott. Ferrari in carcere lavora in una grande officina

Genova, 2 ottobre.

Il dott. Renzo Ferrari, il veterinario di Barengo condannato dalla Corte di Assise di Imperia per il «delitto del bitter», lavora assieme ad altri duecento detenuti in una grande officina all'interno del carcere di Marassi, ove sta attendendo il processo di secondo grado.

La officina, modernissima, completamente automatizzata, produce valvole termomagnetiche ed interruttori elettrici ed è di proprietà di una società di Varese che ha la concessione dal Ministero di Grazia e Giustizia di impiantare laboratori all'interno di istituti carcerari.

L'inaugurazione è avvenuta oggi, con una breve cerimonia all'interno del carcere.

E' stato il dott. Ferrari a porgere un mazzo di fiori alla signora Bassani, consorte del proprietario dell'officina, nav. del lavoro Luigi Bassani: a nome dei detenuti, l'ex veterinario di Barengo ha ringraziato chi ha realizzato l'opera che, egli ha detto, è di grande aiuto a chi soffre in carcere.

Crolla il soffitto in un'aula sui banchi di una scuola a Biella

Alla media "Guglielmo Marconi" - L'edificio era fortunatamente deserto - Sospese le lezioni - Le soffittature di trenta aule verranno abbattute per eliminare ogni pericolo

(Dal nostro corrispondente)

Biella, 2 ottobre.

Le lezioni alla media statale «Guglielmo Marconi», in via Torino 30, sono state sospese oggi, secondo giorno di scuola, per il crollo del soffitto di un'aula, avvenuto ieri sera mentre l'edificio era fortunatamente deserto.

La perizia, stamane, ha dissipato i dubbi sulla stabilità della struttura di cemento armato del grande fabbricato a tre piani, che ospita circa novecento studenti biellesi. E' stato tuttavia deciso, per eliminare definitivamente ogni pericolo, di demolire la soffittatura di trenta aule, costruita con lo stesso sistema di quella crollata. Si tratta di sovrastrutture recenti, aggiunte al vero soffitto, costituito da travature di cemento armato, per motivi prevalentemente estetici. Le lezioni, salvo imprevisti, saranno riprese l'11 ottobre prossimo.

La scuola «Marconi» si è trasferita in via Torino diversi anni or sono. L'edificio era un tempo la caserma «Carlo Noè», e ospitò fino all'8 settembre 1943 i fanti del 53° reggimento. Negli ampi saloni, adattati poi ad aule scolastiche, vennero anche sistemate le pesanti macchine di uno stabilimento tessile. I soffitti sopportarono senza inconvenienti anche le continue vibrazioni dei macchinari.

Le attuali soffittature risalgono al 1958 e sono costituite da tavole di terrel: lastre di laterizio che misurano circa venticinque centimetri per quaranta e pesanti ognuna più di un chilo e mezzo. Questo sistema è applicato nella grande maggioranza degli edifici moderni.

Il crollo è avvenuto, per cause imprecisate, senza alcun segno premonitore, poco dopo le 18, al primo piano nell'aula della classe IIIª A, che ha trenta allievi. Il fragore faceva accorrere le uniche persone che in quel momento si trovavano nella scuola «Marconi»: la preside, prof. Teresita Delpiano, e i bidelli Efrem Tasca e Gino Gremmo. Gli alunni erano assenti da mezzogiorno.

L'intera soffittatura si è abbattuta sui banchi e sulla cattedra, coprendo ogni cosa di calcinacci e grossi frammenti di lastroni. La prof. Delpiano avvertiva la Giunta comunale, riunita a Palazzo Oropa, che affidava immediatamente al l'ing. Delsignore un controllo tecnico dell'intero edificio.

Stamane, dopo un sopralluogo del sindaco Borri-Brunetto, e dell'assessore Porta, sono state chiamate tre imprese edili — una per piano — che hanno iniziato lo smantellamento delle trenta soffittature. Per l'anno scolastico in corso il Comune si limiterà a far tinteggiare i solidi soffitti di cemento armato; successivamente saranno collocate soffittature di materiale molto più leggero.

p. m.

Condannato un torinese per atti immorali a Cuneo

(Dal nostro corrispondente)

Cuneo, 2 ottobre.

(*n. m.*) Carlo Riva, il giovane rappresentante torinese arrestato due anni fa per atti immorali verso una graziosa impiegata di Cuneo, che l'aveva denunciato, è stato condannato dal pretore a tre mesi di reclusione con i benefici di legge. Il processo si è svolto a porte chiuse.

Contadino muore piombando col trattore contro un albero

(Dal nostro corrispondente)

None, 2 ottobre.

(*g.*) Un agricoltore di None, mentre lavorava in campagna, per un malore ha perso il controllo del trattore che è finito contro un albero. Nell'urto il contadino ha battuto il capo ed è morto poco dopo.

La disgrazia è avvenuta oggi alle 15,30, vittima Antonio Rosso, di 58 anni, uno dei proprietari dell'azienda agricola «La Sordina» alla periferia di None.

Il Rosso stava arando un suo campo alla guida del trattore che trainava l'aratro.

Improvvisamente, colto da malore, l'agricoltore s'è accasciato sul volante e il veicolo ha continuato la corsa piombando contro un albero al limitare del campo.

La scena è stata scorta da un parente del Rosso che è accorso prontamente con altre persone per prestar soccorso. Trasportato l'agricoltore nell'abitazione, veniva chiamato il dott. Scaglia di None, il quale constatava che per il Rosso non c'era più nulla da fare.

ISTITUTO
STUDIUM
PIAZZA STATUTO 2 (angolo via Garibaldi)
Telefono 540.283 - 543.720 — TORINO

CORSI DIURNI PRESERALI SERALI

ISTITUTO TECNICO per RAGIONIERI
Idoneità alle classi 2ª, 3ª, 4ª, 5ª e Abilitazione

ISTITUTO TECNICO per GEOMETRI
Idoneità alle classi 2ª, 3ª, 4ª, 5ª e Abilitazione

ISTITUTO TECNICO INDUSTRIALE
Idoneità alle classi 2ª e 3ª

SCUOLA TECNICA COMMERCIALE (compatibile)
Idoneità alla classe 3ª e Licenza

SCUOLA MEDIA UNIFICATA
Idoneità alle classi 2ª, 3ª e Licenza

E' consentita l'iscrizione al corso di Licenza di Scuola Media e di Idoneità alla classe II di Istituto Tecnico per Ragionieri o Geometri a chi abbia compiuto o compia nel prossimo anno solare 14 anni di età anche se sprovvisto di titoli di studio precedenti.

CONVITTO - SEMI-CONVITTO - REFEZIONE

?SORDI?
Affidate il problema del vostro udito ad AMPLIFON
la più importante organizzazione europea per l'applicazione di protesi acustiche.
■ 18 FILIALI NELLE PRINCIPALI CITTÀ
■ 500 CENTRI ACUSTICI IN TUTTA ITALIA
Visitateci, telefonate oppure richiedete l'invio GRATIS
● senza impegno, di un libro illustrato sulla sordità
amplifon
FILIALE DI TORINO VIA XX SETTEMBRE, 82 TELEFONI: 527.091 - 543.359

ISTITUTI PARIFICATI SANTA TERESA
ANNO DI FONDAZIONE 1952
SCUOLA PER SEGRETARIE
■ ADDETTA AGLI UFFICI AZIENDALI (un anno)
● SEGRETARIA D'AZIENDA (anni tre)
● PERITI AZIENDALI segretario e corrispondenti in lingue estere (anni 5). Al termine si accede all'Università.
I titoli rilasciati hanno lo stesso valore di quelli degli istituti statali
TORINO Via Santa Teresa 7 - Telef. 527.844 - 511.764

ISTITUTI
di Istruzione Media
Dr. QUARTERO

Corsi scolastici di ricupero anni scuola perduti
DIURNI - PRESERALI E SERALI
Medie - Ragionieri - Geometri - Periti ind., ecc.
TORINO - Via Consolata 1 bis - Telef. 544.976

dal 1900 INFORMAZIONI
COMMERCIALI - PRIVATE - ITALIA-ESTERO
CAMPANINO F.LLI
VIA C. PAMPARATO 25 - TEL. 753.079 - TORINO

ULTIME NOTIZIE

Dopo le riunioni del Soviet Supremo

Ampio rimpasto nel governo russo Breznev rafforza la sua posizione

Nominati 28 ministri «tecnici»: è la conseguenza delle riforme economiche annunciate al Comitato Centrale - Breznev entra nel Praesidium, l'ufficio che controlla il governo - Sale un astro nuovo: Poljansky (47 anni) nominato primo vice-primo ministro

(Dal nostro corrispondente) **Mosca,** 2 ottobre.

Leonid Breznev, il segretario del partito comunista sovietico, è stato nominato oggi membro del Praesidium del Soviet Supremo, cioè dell'Ufficio di presidenza dell'Unione Sovietica. L'Ufficio di presidenza dell'Urss è un organo collegiale, composto di un presidente (il capo dello Stato), di quindici vice presidenti (uno per ciascuna repubblica), di un segretario e di sedici membri. Secondo la Costituzione, esso può anche annullare le decisioni del governo.

La nomina di Breznev a membro del Praesidium si presta a due interpretazioni: o il segretario del partito ha voluto assicurarsi un posto nella presidenza, che controlla il governo, almeno secondo la Costituzione; oppure Breznev si prepara ad abbandonare la carica di segretario del partito per assumere quella di capo dello Stato, qualora il presidente Mikoyan dovesse ritirarsi per limiti di età (il 25 novembre prossimo Mikoyan compirà i settant'anni).

La prima ipotesi equivarrebbe ad un rafforzamento della posizione di Breznev, in grado di controllare, oltre che il partito, gli organi costituzionali: la bilancia dei poteri fra Breznev e Kossighin subirebbe quindi un tracollo a favore del primo. La seconda ipotesi porta invece a deduzioni opposte: se il capo del partito, come si vociferava, lasciasse la segreteria per la presidenza dell'Urss, il binomio Breznev-Kossighin risulterebbe compromesso. Ma chi assumerebbe in questo caso la segreteria del partito?

La seconda ipotesi appare tuttavia in contrasto con le apparenze: Breznev ha tenuto la sua relazione al Comitato centrale sul XXIII Congresso del partito, fissato per il 29 marzo. E' vero che la relazione non è stata pubblicata — il che ha sorpreso molta gente —; ma è altrettanto vero che un segretario prossimo alle dimissioni non avrebbe tenuto il rapporto al Comitato centrale.

Ipotesi a parte, la nomina di Breznev a membro del Praesidium è un evento con qualche significato. Breznev, oltre tutto, fu capo dello Stato nell'èra krusceviana. La sua nomina è stata approvata oggi dal Soviet Supremo insieme con quella di ventotto nuovi ministri tecnici ed altri rimpasti nelle alte cariche di governo: è la conseguenza delle riforme economiche annunciate al Comitato centrale. Ha suscitato interesse la designazione di Dmitry Polyansky, quarantasettenne, a primo vice primo ministro.

Polyansky, uno degli esponenti della generazione post-rivoluzionaria (è nato il 7 novembre del 1917, il giorno della rivoluzione) era già vice primo ministro. Finora il primo vice primo ministro era soltanto uno, Kirill Mazurov, 47 anni anche lui. A due «giovani» sono stati affidati posti di alta responsabilità. Polyansky, che è membro effettivo del Praesidium del Comitato centrale (la suprema autorità dell'Urss), passa viepiù in primo piano sulla scena del Cremlino. Come esponente della generazione post-rivoluzionaria, gode fama, insieme con i suoi coetanei, di uomo più aperto al rinnovamento del Paese.

Massimo Conti

La riforma economica in Urss

Ampia autonomia concessa alle 15 Repubbliche russe

Mosca, 2 ottobre.

La riforma strutturale-amministrativa decisa dal Soviet Supremo prende la forma di due leggi, relative alla creazione e alla funzione dei nuovi ministeri, ai compiti del *Gosplan* (l'organo centrale della pianificazione) e alle autonomie repubblicane, e alle modifiche della Costituzione che la riorganizzazione comporta.

La legge di riforma si compone di 14 punti, dei quali il più importante è senza dubbio il settimo, che precisa le autonomie repubblicane. Secondo questo punto, le 15 repubbliche, che riceveranno dal *Gosplan* indicazioni generiche di produzione, pianificheranno liberamente la rispettiva produzione: ciò significa che le repubbliche conosceranno, d'ora in poi, un'autonomia mai precedentemente realizzata.

L'attuazione della riforma ha portato naturalmente a parecchi mutamenti nelle persone dei ministri. Alcuni hanno compiuto un passo avanti, altri un passo indietro. Fra questi ultimi sono da segnalare anzitutto Lomako e Rudnev, che vengono retrocessi dalla carica di vice primo ministro. Quanto a Lomako, da presidente del *Gosplan*, diventa semplice ministro. Fra i primi, da segnalare il netto passo avanti compiuto da Baibakov, che da ministro passa a dirigere il *Gosplan*. *(Ansa)*

Le truppe inglesi sparano sulla folla ad Aden: un morto

I dimostranti protestavano contro la recente sospensione della costituzione

Aden, 2 ottobre.

Le truppe britanniche sono intervenute oggi ad Aden per sedare una violenta dimostrazione. Gli inglesi hanno aperto il fuoco sulla folla: un dimostrante è morto. La manifestazione era stata organizzata contro la sospensione della carta costituzionale, decisa da Londra dopo i ripetuti atti terroristici di elementi filonasseriani.

Questo pomeriggio alcune migliaia di operai scioperanti si sono rapidamente riuniti nelle vie centrali del quartiere del «Cratere», malgrado le autorità britanniche avessero ordinato il coprifuoco da mezzogiorno. I dimostranti si sono abbandonati alla distruzione sistematica delle automobili. Secondo i primi accertamenti una trentina di macchine sono state rese inservibili e molte altre gravemente danneggiate. Non appena la polizia araba è apparsa insufficiente a fronteggiare la situazione, sono stati fatti affluire nel quartiere, a mezzo di elicotteri, 500 paracadutisti britannici, che facendo ampio uso di bombe lacrimogene e usando le armi, hanno disperso la folla. *(Agenzia Italia)*

Ucciso con una rivoltellata il figlio si toglie la vita con la stessa arma

La tragedia a Sondrio - Il piccolo aveva 10 anni, il padre 36 - L'uomo soffriva di crisi depressive: era stato dimesso un mese fa dall'ospedale - Dal letto ha chiamato con un pretesto il bimbo: poi gli ha sparato

(Dal nostro corrispondente) **Sondrio,** 2 ottobre.

Un uomo ha ucciso il figlio di 10 anni con una rivoltellata, quindi si è tolto la vita con la stessa arma. La tragedia è avvenuta nella frazione Sacco di Cosio.

La piccola vittima è Pier Angelo Cornaggia. Egli stava per uscire di casa (doveva andare a scuola) con la sorella Delia di 8 anni, quando è stato chiamato dal padre, Pietro, di 36 anni, perché gli portasse su, in camera da letto, una medicina. Il bambino ha detto alla sorellina di aspettare un momento, si è fatto consegnare dalla mamma, Amabile Tarabini di 35 anni, il flacone delle pillole ed ha salito le scale. Pochi minuti dopo, due colpi di rivoltella, echeggiati a breve distanza l'uno dall'altro, hanno rotto la quiete della casa. Pietro Cornaggia, che aveva sempre adorato i due figlioletti e la moglie, s'era sparato alla tempia destra, dopo avere ucciso, con un colpo esploso a bruciapelo alla nuca il piccolo Pier Angelo.

A scoprire il dramma è stata la madre che, urlando disperatamente, quasi presagendo la spaventosa tragedia, è entrata di corsa nella camera da letto, qui ha inciampato nel corpo del marito, ancora in pigiama. Rialzatasi tutta imbrattata di sangue, si è gettata sulla salma del figlio ormai privo di vita, tentando con una mano di tamponare il sangue che continuava a sgorgare dalla ferita alla nuca. Nel frattempo accorreva gente, che provvedeva ad allontanare la piccola Delia e ad avvertire il comando dei carabinieri di Morbegno.

Pietro Cornaggia si era sposato dodici anni fa con Amabile Tarabini, una ragazza residente nel vicino comune di Pedesina. Il padre, che oggi conta 70 anni, gli aveva affidato un negozio di generi alimentari bene avviato e un bar. Vita di lavoro piuttosto impegnativa, ma non priva di soddisfazioni e soprattutto di mezzi per allevare la famiglia, che con il passare degli anni era aumentata con la nascita di Pier Angelo e di Delia.

Purtroppo serie preoccupazioni erano venute quando la bimba era stata colpita, anni addietro, dalla poliomielite. Pietro Cornaggia aveva affrontato sacrifici e vegliato lunghe notti accanto alla piccina, fino a che la sua salute era tornata a rifiorire. La malattia aveva tuttavia modificato il carattere dell'uomo: dal suo volto era scomparso il sorriso, era divenuto taciturno e anche scontroso. Incominciò allora a dedicarsi anche al commercio di auto usate. Pur se la moglie lo aveva rimproverato per questa nuova attività, che lo teneva lontano da casa, fra i due coniugi non erano mai sorte discussioni o, peggio, litigi. Tutto filava liscio: Delia e Pier Angelo erano al centro delle attenzioni e delle preoccupazioni dei due genitori.

Circa quattro anni fa Pietro Cornaggia cominciò a soffrire gravi crisi ed era convinto che anche il figlioletto avrebbe prima o poi accusato i suoi stessi malesseri. Ultimamente le cose non erano migliorate, tanto che il padre, d'accordo con la nuora, lo aveva fatto ricoverare presso un reparto specialistico dell'ospedale di Sondrio. Superato il periodo di cure, il Cornaggia veniva un mese fa dimesso e riprendeva la vita di sempre; non più però l'attività di venditore d'auto. Nulla comunque faceva presagire l'esplosione improvvisa di follia che ha causato la tragedia di stamane.

I carabinieri e il pretore di Morbegno, dottor Fernando Sprovieri, hanno rapidamente ricostruito i fatti.

Questa sera, dopo che l'esame necroscopico ha posto in luce alcuni particolari della morte del bambino e di suo padre, i due corpi sono stati composti, uno accanto all'altro, in una stanza a pian terreno, dove Pier Angelo era solito giocare con la sorellina. **m. b.**

Gli indiani sparano sui cinesi che violano il confine del Sikkim

Nuova Delhi annuncia: «25 soldati di Pechino hanno varcato la frontiera aprendo il fuoco. I nostri tre militari di guardia li hanno respinti»

(Nostro servizio particolare) **Nuova Delhi,** 2 ottobre.

L'India ha accusato oggi la Cina comunista di aver commesso una nuova violazione di frontiera nel regno himalayano del Sikkim.

Un comunicato diffuso dal ministero della Difesa afferma che 25 soldati cino-comunisti sono *«penetrati parecchio all'interno»* del territorio del Sikkim nelle prime ore di oggi e hanno aperto il fuoco contro un posto di osservazione indiano. I tre soldati indiani di guardia hanno risposto al fuoco. I cinesi si sarebbero ritirati.

Il ministero della Difesa indiano ha aggiunto di non avere per il momento altri particolari sugli incidenti. *(Ansa)*

Pechino: «Ci siamo difesi da un attacco indiano»

Un cinese sarebbe stato ferito

Pechino, 2 ottobre.

La Cina comunista ha accusato soldati indiani di aver sparato contro una pattuglia cinese dopo aver violato il confine fra il Sikkim e il Tibet *«penetrando nei territori rivendicati da Pechino»*.

L'agenzia *Nuova Cina* ha detto che cinque soldati indiani *«hanno sparato più di 200 colpi ferendo un soldato cinese»* e che i cinesi hanno risposto al fuoco *«per difesa»*.

L'Agenzia ha comunicato inoltre che *«verso le 15,30 del 30 settembre, quattro soldati indiani hanno attraversato il confine a Tokala penetrando per più di 500 metri in territorio cinese. Essi sono giunti nei pascoli del Tungiang e hanno usato le armi per intimidire i pastori cinesi»*. *(Ass. Press)*

Nuova Delhi: «I pakistani saccheggiano i nostri paesi»

Nuova Delhi, 2 ottobre.

Il ministro degli Esteri, Swaran Singh, ha annunciato che negli scorsi giorni le truppe indiane sono penetrate per trenta chilometri in territorio pakistano (partendo dalla città di Gadra) e hanno occupato una zona arida posta lungo il confine fra i due paesi. Singh ha precisato che gli indiani occupano *«un vasto settore»* e che le truppe pakistane stanno tentando di aggirare le posizioni indiane.

Un portavoce del ministero della Difesa di Nuova Delhi informa inoltre che i pakistani hanno saccheggiato una dozzina di villaggi nella regione di Barmer, e hanno attaccato senza successo due posti militari indiani in quella stessa zona.

Un bollettino del ministero rende anche noto che otto pakistani sono stati uccisi e numerosi altri feriti in un aspro scontro nel settore di Chamb, nel Kashmir nord-occidentale, e che, sempre nella stessa zona, le truppe indiane hanno ucciso vari «infiltratori armati» sequestrando armi e munizioni.

Ripreso l'oscuramento nelle città del Pakistan

Rawalpindi denuncia l'attacco indiano nel Kashmir

Rawalpindi, 2 ottobre.

Da ieri sera è ripreso l'oscuramento a Karachi, ed in altre città del Pakistan, «per misura precauzionale» contro un possibile attacco aereo indiano. Le luci delle strade e le insegne luminose dei negozi sono state spente in seguito alle notizie di attacchi sferrati dalle forze armate indiane contro quelle pakistane nel Kashmir.

Per tutta la giornata di ieri la radio pakistana ha dato notizie di «continui scontri» senza fornire particolari. La radio si è limitata ad annunciare che i combattimenti sono nuovamente cominciati nella regione di Chamb, nel Kashmir meridionale, dopo un ultimatum di Nuova Delhi che ingiungeva al Pakistan di ritirarsi dalla regione. *(Ansa)*

ULTIME DI CRONACA

Il massaggio cardiaco per salvare un investito

Un'ambulanza della Croce Rossa ha portato ieri alle 17 all'astanteria Martini il settantottenne Michele Mattiotto, che abita in via Aosta 31. Mentre attraversava il corso Palermo all'altezza del corso Novara, sulle strisce pedonali, era stato investito dall'850 di Luigi Avanzato, 57 anni, corso Vercelli 114, cieco da un occhio. Nell'urto, il Mattiotto era stato scagliato a dodici metri di distanza, riportando la frattura del cranio e di un braccio.

Quando è giunto all'ospedale il Mattiotto non dava più segni di vita. Il dott. Milanesi è riuscito a rianimarlo con la tracheotomia, il massaggio cardiaco e l'autorespiratore. Le condizioni del ferito sono tuttavia gravissime.

— Una pattuglia della «Volante», che stava compiendo un controllo in via San Massimo per rintracciare tre individui che avevano preso parte a una rissa davanti a un bar, si è imbattuta ieri sera in un giovane che ferito alla bocca e con il volto coperto di graffi. Ritenendo fosse uno dei rissanti, l'accompagnavano in questura.

Il giovane, Annibale Solimando, 24 anni, via Melchior Gioia 4, operaio, ha invece dichiarato di non aver litigato con nessuno, ma di essere stato aggredito, verso le 23,30, in corso Vittorio angolo via Carlo Alberto, da due sconosciuti che avevano tentato di portargli via il portafogli. Si era difeso e gli altri erano fuggiti. Il racconto del Solimando sarà vagliato accuratamente: è stato accertato comunque che non prese parte alla rissa: tutti i litiganti sono stati infatti rintracciati e denunciati.

Mastroianni farà a Cuneo il monumento alla Resistenza

(Dal nostro corrispondente) **Cuneo,** 2 ottobre.

(n. m.) Il Municipio di Cuneo ha avuto oggi conferma della avvenuta pubblicazione della decisione assunta il 28 maggio scorso dalla V Sezione del Consiglio di Stato contro il ricorso dello scultore Cajò e dell'architetto Manieri Elia, vincitori del concorso per il monumento alla Resistenza da erigersi in Cuneo.

Com'è noto, il loro progetto, «Piastra squarciata», era stato abbandonato dal Consiglio comunale di Cuneo, la cui delibera era stata però annullata dal Consiglio di Stato per difetto di motivazione.

I motivi che avevano indotto il Comitato cuneese per il monumento e il Consiglio comunale a cercare una nuova soluzione venivano illustrati in una nuova delibera, ma a questo punto si aveva un altro ricorso dei due artisti romani.

Ora il Consiglio di Stato ha reso operante la decisione del massimo consesso amministrativo cuneese. In seguito a ciò, verrà perciò pienamente regolarizzato l'incarico conferito in via ufficiosa allo scultore torinese Umberto Mastroianni, per realizzare il monumento.

Giovedì si svolgerà in Municipio una riunione nella quale verrà esaminata la situazione finanziaria. Com'è noto mancano circa 80 milioni per realizzare l'opera.

Investita da un tifone

Nave italiana s'incaglia presso l'isola di Sakhalin

Mosca, 2 ottobre.

L'agenzia sovietica *Tass* riferisce questa sera che il mercantile italiano *Erettco*, investito da un tifone, si è incagliato su un banco di scogli presso l'isola di Sakhalin, in Estremo Oriente.

Il fatto sarebbe avvenuto a poche miglia dal porto di Uglegorsk, il 19 o il 20 settembre scorso. L'equipaggio, continua la *Tass*, composto da una trentina di persone, è stato salvato. *(Ansa)*

L'equipaggio del mercantile è già ritornato in Italia

Roma, 2 ottobre.

La società di navigazione «Fratelli D'Amico» a cui appartiene il mercantile *Erettco*, incagliato nell'isola di Sakhalin, ha comunicato che nell'incidente nessun marinaio ha riportato lesioni. L'equipaggio è ritornato in Patria già da qualche giorno.

L'*Erettco* è una «Liberty» costruita nel 1943. Il mercantile stazza 7195 tonnellate. *(Ansa)*

Colloquio tra Moro e Klaus la scorsa estate nel Trentino

L'incontro è avvenuto su richiesta del Cancelliere austriaco

Roma, 2 ottobre.

Su richiesta del Cancelliere federale austriaco, il 26 agosto il presidente del Consiglio Moro si è incontrato con il cancelliere Klaus in una località del Trentino.

Il colloquio, che aveva carattere privato, si è mantenuto a livello di un utile e aperto scambio di vedute circa i rapporti tra i due Paesi e la situazione politica internazionale.

Tra gli altri, è stato toccato anche il problema dell'Alto Adige, nello spirito della dichiarazione programmatica del governo approvata in Parlamento. Il contatto, che ha permesso ai due uomini di Stato di conoscersi personalmente, non era inteso a raggiungere decisioni. *(Agenzia Ansa)*

GIULIO DE BENEDETTI
DIRETTORE RESPONSABILE
EDITRICE LA STAMPA
Questo quotidiano è controllato dall' Istituto Accertamento Diffusione

Stato Civile di Torino

1 ottobre 1965

NATI — Stella Claudia; Vico Silvia; Rampone Claudia; Bendato Marino; Pezzin Andrea; Hefti Sonia; Martino Claudio; Raffurio Luciano; Busnengo Enrico; Barbera Vera; Campi Cristina; Contini Cristina; Costa Valter; Lamerata Corrado; Zaffino Cosimo; Paoletti Bruno; Milani Nadia; Garberoglio Manuela; Brotto Massimo; Marangi Roberto; Argiolas Maria; Arbellino Paola; Ella Patrizia; Tarantino Enrico; Lacorenza Laura; Bagno Maurizio; Cottino Renato; Magni Luca; Piana Antonella; Tatoli Franca; Toselli Massimo; De Chirico Angela; Gillone Carlo; Galla Eleonora; Cardi Barbara; Cordibella Alessandra; Bitonto Domenico; Valentini Romano; Mascarino Maurizio; Dentico Gualtiero; Daniele Nicola; Cortese Fabio; Faggio Cosima; Rigato Savino; Musso Eleonora; Bronco Paolo; Acconci Claudia; Prosdocimi Danilo; Bosiolo Claudia; Favero Paola; Martinoni Anna; Malerine Emilio; Paoletta Patrizia; Trova Mario; Sacchetto Luciano; Musolino Antonio; Canova Marella; Cereti Marina; Camisola Luciano; Lodato Claudio; Germena Paola; Vai Rosanna.

MORTI — Campaner Vincenzo, anni 78, nato a Treviso, pensionato, abitante in via Saluzzo 126; Pavesio Giovanni, a. 83, Riva di Chieri, pensionato, c. Re Umberto 65; Canavese Vittorio, a. 74, Garessio, pensionato, v. Pasquali Paoli 40; Cencini Ottavia in Bertinotto, a. 74, Montargiall, casalinga, str. del Pascolo [illegible]; Ferrari Romualdo, a. 67, Torino, pensionato, c. Corsica 2; Buggia Bernardo, a. 58, Germagnano, industr., c. G. Cesare 30; Capretto Ernesto, a. 67, Gabbiano Monf., pensionato, v. Franc. Baracca 30; Dell'Aquila Michele, a. 63, Sannicandro Garganico, ten. col. finanze, c. Matteotti 42; Sandrone Lucia ved. Cordero di Vonzo, a. 84, Moncalieri, agiata, c. Re Umberto 84; Cecco Eugenia in Emanuel, a. 60, Torino, casal., via Vanchiglia 45; Defassi Margherita ved. Gioberti, a. 86, Casalgrasso, casalinga, v. Polonghera 21.

Deceduti in ospedale: Barrecore Costantino, a. 60, Dogliani, pensionato; Asteri Maria ved. Mozzati, a. 83, Lu Monf.to, pensionata; Paccilulli Maria ved. Ferante, a. 86, Adelfia, casalinga; Rista Giovanni, a. 59, Torino, pensionato; Inlano Antonia ved. Lupica, a. 88, Palazzo San Gervasio, casalinga; Zucchetti Angela, a. 82, Rho, suora; Uberto Silvano, a. 19, Vasia, studente; Mirto Libero, a. 67, Alessandria, decoratore; Galetto Carlo, a. 72, Pinerolo, pensionato; Periale Nello, a. 58, Este, pensionato; Rossato Ottavia ved. Scucchiero, a. 66, Megliadino, pensionata; Negro Matilde, a. 83, Torino, casalinga; Bertolucci Rolanda in Luppino, a. 34, Aosta, operaia; Virengo Francesco, a. 83, [illegible] d'Asti, pensionato.

Nati 62 - Matrimoni 46 - Morti 25

E' spirata nel Bacio del Signore
Maria Ranotto in Foa
Affranti ne danno il doloroso annuncio, il marito Emanuele, il fratello, le sorelle, cognati, nipoti e parenti tutti, unitamente a Gina, Lina, Franco Maiola e Piera Trombini. Non fiori ma opere di bene. I funerali avranno luogo domenica 3 corr. alle ore 16 partendo dalla abitazione, via Salti 26.
— Casale Monferrato, 2 ottobre '65.

Prendono viva parte al lutto gli amici: Luigi Buzzi, Cesare Mossa, Dino Francia, Gustavo Leporati, Giovanni Schierano.

Partecipano al grande dolore dell'amico Nenne per la scomparsa della cara
Maria
gli amici: Sandro e Bina Berruti, Dario e Nella Carmi, Rina e Flavia Callerino, Paolo e Lena Desana, Gigi e Vittorina Genero, Carla - Vittorina e Marinella Germano, Gina e Teresa Graziani, Ugo e Maria Cristina Palli, Ottavio e Silvia Patrucco, Rodolfo e Rosalba Raboglino, Angelo e Giuseppina Ramezzana, Alessandro e Laura Segre, Carla e Teresa Spinoglio.
— Casale Monferrato, 2 ottobre '65.

Il Rotary Club di Casale Monferrato partecipa con profondo dolore al lutto di Emanuele Foa per la perdita della moglie
Maria Ranotto
— Casale, 3 ottobre 1965.

Serenamente è mancato all'affetto dei suoi cari
Giuseppe Brunetti
Ne danno il doloroso annuncio la moglie Margherita Borgese, i figli Matteo, Antonio con la moglie Mirna Frisson e figlia, la figlia Maria col marito Giacomo Boravalle, Giovanna ved. Gonella e figlia, Anna col marito Giovanni Gonella e figli, Caterina col marito Pietro Borca e figlia, fratelli, sorelle, cognato, parenti tutti. I funerali avranno luogo lunedì 4 ottobre alle ore 9,30 in Savigliano partendo da via Ravialogna 4. La presente serva da partecipazione e ringraziamento.
— Beinasco, 3 ottobre 1965.

E' mancato ai suoi cari
Domenico Configliacco-Giacolin
Dipendente FIAT
Ne danno il doloroso annuncio sorella, fratello, cognati, nipoti, parenti tutti. Funerali domenica 3 ore 16 in Pont Canavese, via Oltresoana.
— Pont, 3 ottobre 1965.

E' mancato
Guido Cravanzola
Desolati lo annunciano i fratelli Emilio, Vittorio, Ernesto e famiglie.
— Marsiglia, 28 settembre 1965.

Nel trigesimo della dolorosa perdita di
Luciana Ginestrone Lorenzoni
sarà celebrata una Messa di suffragio nella Parrocchia di San Carlo martedì 5 ore 8,30. Ringraziano quanti vorranno unirsi alle Loro preghiere.
— Torino, 2 ottobre 1965.

1964 1965
Nel 1° anniversario della scomparsa di
Irma Crescio in Dadone
vive nel cuore del marito e dei suoi cari. 5. Messa in suffragio 9 ottobre ore 8 Parrocchia Nostra Signora della Pace.
— Torino, 3 ottobre 1965.

Nel primo anniversario la moglie dolorosamente ricorda
Arturo Santi
Messa 5 ottobre ore 8,30 Santissimo Sacramento.
— Torino, 3 ottobre 1965.

Grati a chi ricorderà con una preghiera il nostro sempre rimpianto
Angelo Lucchetti
nell'ottavo anniversario della Sua dipartita.
— Torino, 3 ottobre 1965.

Decimo anniversario
Cav. Sem Giachetti
Messa 5 ottobre ore 9 Santuario S. Rita.
— Torino, 3 ottobre 1965.

1937 1965
Rag. Eugenio Vairo
Un doloroso ricordo.
— Torino, 3 ottobre 1965.

Teresita e Gianni Gaudino ringraziano commossi amici, conoscenti Sigg. Rosina per la partecipazione di affetto tributata al loro caro
Sandro
— Torino, 3 ottobre 1965.

Paola Cremonino Vedova Ugo ringrazia parenti e amici che si sono fatti partecipi al suo dolore per la perdita della cara Mamma
Maria Accio
— Buenos Aires, 3 ottobre 1965.

Improvvisamente è mancato all'affetto dei suoi cari
Cav. Edoardo Genta
Costruttore
Angosciati lo annunciano la moglie Antonietta Tuninetti, i figli Maggiorino, Nilla con il marito Dr. Mario Carmagnola e bimbi, la sorella Maria, la suocera Tuninetti. I funerali avranno luogo domenica 3 corr. alle ore 9 partendo da corso Francia 35, indi la salma proseguirà per Bionzo (Costigliole d'Asti) per essere tumulata nella tomba di Famiglia. Un particolare ringraziamento al prof. Stefano Battistini per le premurose cure prestate.
— Torino, 2 ottobre 1965.

Partecipano al profondo dolore per la perdita dell'amatissimo
Zio
i nipoti Fiorenzo, Rodolfo e Franca Genta e rispettive famiglie.
— Torino, 2 ottobre 1965.

Addolorati grave perdita
Zio e Cognato
partecipano al lutto le famiglie Zanotto, Tuninetti, Noni, Vezzarino, Anselmino.
— Torino, 2 ottobre 1965.

Il Rag. Giovanni Pasta prende viva parte al dolore della famiglia per la scomparsa del
Cav. Edoardo Genta
— Torino, 2 ottobre 1965.

Le Imprese Geom. Fiorenzo Genta e Geom. Rodolfo Genta, impiegati e Maestranze partecipano con vivo dolore alla grave perdita dello
Zio
[illegible] dei Titolari.
— Torino, 2 ottobre 1965.

La Famiglia Giovanni Quaglia addoloratissima prende parte al lutto che ha colpito il Genero Geom. Rodolfo Genta.

Si associano al grande dolore della Famiglia Genta: Avv. Franco Cipolla e Famiglia, On.le Dr. Domenico Chiaramello, Cav. Aldo Chiaramello, Ing. Leonardo Martini e Signora, Cav. Francesco Martini, Comm. Gian Luigi Mossetti e Signora, Angelo Taricco, Geom. Dario Ugolini, Geom. Franco Carrero, Luciana e Mario Corsini, Geom. Luigi Ferrero, Geom. Giorgio Bozzolla.

Anna Adamo e Famiglia, Clorinda e Pasquale Basso, Geom. Mario Rossi e Signora piangono la grave perdita del
Cav. Edoardo Genta
— Torino, 2 ottobre 1965.

Gli Amici: Carla e Lanfranco, Elio, Federico, Fulvio, Lauri, Piero prendono parte al dolore di Maggiorino.

Le Soc. Imm. Noga, Dalela, Condominio San Felice si uniscono al dolore della Famiglia Genta.

La Famiglia Brotto, Gatter, Porporato, Gianaria, Olliveri, Siliano partecipano commossi al lutto.

La Famiglia del Senatore Luigi Carmagnola partecipa al grave lutto della Famiglia Genta.

Colleghi e Impiegati si associano al lutto che ha colpito il Dr. Mario Carmagnola.

Si uniscono al dolore di Rino, per la scomparsa del padre
Edoardo Genta
gli amici: Roberto Tosa, Federico Abignente, Riccardo Furno, Guido Verna, Giuliana Veroni, Lucia Bolino.
— Torino, 2 ottobre 1965.

Prendono viva parte al dolore della famiglia Genta, Piero Sergio Giovanni Piana.

Vincenzo e Cina Mollica prendono parte commossi al dolore di Nilla e Mario e della famiglia Genta per l'improvvisa scomparsa del padre Signor
Edoardo Genta
— Torino, 2 ottobre 1965.

Nini Bigotti Borca e famiglia partecipa al dolore della famiglia Genta.

Si uniscono al dolore le famiglie Maltado e Guerra.

E' mancato all'affetto dei suoi cari
Franco Cantamessa
Imprenditore edile
Lo annunciano la moglie Teresina, i piccoli Carlo e Paola, genitori, suocere, cognati, cognate, suoceri, parenti tutti. I funerali avverranno il 4 ottobre, ore 10,30, v. Rubiana 21 - Leumann - Collegno. La salma partirà dall'Ospedale Mauriziano, alle ore 10. Servizio pullman.
— Leumann, 2 ottobre 1965.

Partecipano al dolore della famiglia: Eugenio Genta, Romeo Galla, Fratelli Grandi e gli Amici del caffè.

L'Associazione ex Allievi dell'Istituto edile Reycend, partecipa al grave lutto della famiglia per la scomparsa del suo Presidente
Franco Cantamessa
— Torino, 2 ottobre 1965.

Venerdì 1° ottobre, munita dei conforti religiosi è mancata all'affetto dei suoi cari
Paola Nadotti Ninci
Ne danno il triste annuncio il marito Gianni, le figlie Anna e Maria, il fratello Elia e famiglia, la suocera e parenti tutti. La cara Salma verrà tumulata domenica 3 ottobre nella tomba di famiglia in Savignano sul Rubicone (Forlì).
— Biella, 2 ottobre 1965.

Dopo lunghe sofferenze cristianamente è mancato
Alessandro Schiavino
Anziano FIAT
Addolorati l'annunciano: la moglie Letizia Ferrero, cognate e nipoti; zii; cugini; parenti tutti. Funerali lunedì 4 ore 14,30 da via Daneo 18. La presente è partecipazione e ringraziamento.
— Torino, 2 ottobre 1965.

Martedì 5 ottobre, primo anniversario della dolorosa e tragica morte di
Giampietro Borri
verranno celebrate Messe di suffragio alle ore 8,30 nella Chiesa Parrocchiale di Boronzo ed alle ore 18 nella Chiesa Parrocchiale di Sandigliano. I familiari ringraziano quanti vorranno unirsi al loro rimpianto ed alle loro preghiere.
— Biella, 3 ottobre.

Nella ricorrenza del quarto anniversario della scomparsa della
CONTESSA DONNA
Hélène Frigerio Bonvicino
I figli la ricordano con immutato affetto e parenti ed amici. Martedì 5 ottobre 1965 alle ore 11 sarà celebrata una Messa di suffragio nella nuova Chiesa Parrocchiale di Centallo.
— Torino, 3 ottobre 1965.

1963 1965
Palmina Guglielminotti in Rabufo
La ricordano i suoi cari con immutato affetto. Messa in S. Teresina il 8 ottobre ore 8.
— Torino, 3 ottobre 1965.

1962 1965
Margherita Sansoè nata Buscaglione
La famiglia la ricorda con immutato affetto. S. Messa mercoledì 6 ore 8 Parrocchia N. S. della Pace.
— Torino, 3 ottobre 1965.

RINGRAZIAMENTO
Confortati nel loro dolore dalla grande dimostrazione di affetto e di stima resa al loro caro, e nella impossibilità di far giungere singolarmente il proprio ringraziamento, i familiari dell'
Avv. Arnaldo Pittavino
desiderano ringraziare quanti hanno voluto essere loro vicini in questi giorni di gravissimo lutto. Un ringraziamento particolare alle Autorità Provinciali, Municipali, Militari e Religiose, alle Associazioni ed agli Enti pubblici e privati, che hanno voluto, con unanime tributo di stima e simpatia, onorare la memoria del caro scomparso.
— Pinerolo, 2 ottobre 1965.

Munito dei conforti religiosi e della speciale Benedizione Papale, dopo lunghe sofferenze è serenamente spirato il
Cav. Pietro Squillario
Con immenso dolore ne danno il tristissimo annuncio: la moglie Ester Occhiena, la sorella Marianna ved. Vaglio con la figlia Lida e famiglia; il fratello Alfredo con la moglie Mariuccia Pivelo; la suocera Margherita ved. Occhiena; la cognata Olga Occhiena ved. Cagno col figlio Giulio e moglie Enrica; zii, nipoti, cugini e parenti tutti. I funerali avranno luogo lunedì 4 ottobre alle ore 15 partendo da viale Reg. Margherita 63, Orbassano. Non fiori, le eventuali offerte devolverle all'Ospizio di Orbassano. La S. Messa sarà celebrata lunedì 4 ottobre alle ore 8.
— Orbassano, 2 ottobre 1965.

Aldina Lucarno con papà e mamma piange il suo caro Padrino.

Titolari e Maestranze della Emanuel Lamiere partecipano la perdita del valido collaboratore Signor
Pietro Squillario
— Grugliasco, 2 ottobre 1965.

Prendono parte al dolore della Signora Ester: Albino Emanuel e famiglia, Rag. Dino Emanuel e famiglia, Carlo Emanuel e mamma.

Maria Luisa e Sergio Rossi si uniscono al dolore della famiglia.

Le famiglie Aldo Pignatta e Geom. Gian Carlo Zanoni si associano al grave lutto della cara amica Ester.

Con l'affetto di tutta una vita trascorsa in fraterna amicizia Gianna e Giovanni Romandino si uniscono al dolore di Ester per piangere desolati l'amatissimo
Piero
— Orbassano, 3 ottobre 1965.

Sono particolarmente vicini a Ester gli amici Bina e Cav. Mario Guercio.

Gianna e Gianni si uniscono al dolore della amica Ester per la perdita del suo caro
Piero
— Genova, 2 ottobre 1965.

Prendono viva parte al dolore della signora Ester Squillario, le famiglie: Eugenio Bosa, Giuseppe Benasso, Luigi Fatteri, Giulio Ferrero, Severino Gozzelino.

La Società Bocciofila «La Tesoriera» annuncia con dolore la scomparsa del socio
Piero Squillario
— Torino, 2 ottobre 1965.

L'Amministratore Condominial ed inquilini condominio viale Regina Margherita 63 partecipano commossi al dolore della famiglia.

Partecipano con dolore al grave lutto dell'amica Ester per la perdita del suo caro
Piero
gli amici: Elvira Rodani, Ines e Teresio Rodani, Germana e Iginio Tartaglini, Virginio Accornero, Elena e Pippo Falco, Mary e Mario Lisa, Emilia e Piero Ros, Raimonda e Ottavio Sarsotti, Mario e Luciana Cane.
— Torino, 2 ottobre 1965.

Le famiglie Giovanna Boschet sono vicine al dolore della cara Ester.

Cristianamente è mancata all'affetto dei suoi cari
Teresa Fresia ved. Ferrero
Addolorati ne danno il triste annuncio i figli Mario, Oscar con la moglie Giuseppina e figli, parenti tutti. I funerali avranno luogo in Guarene d'Alba lunedì 4 ottobre alle ore 9,30. La presente è partecipazione e ringraziamento.
— Torino, 2 ottobre 1965.

La Famiglia Posenda partecipa al dolore del Socio e fraterno amico Oscar Ferrero per la perdita della
Mamma
— Torino, 2 ottobre 1965.

Il Personale tutto della Casa della Moda partecipa al lutto del Contitolare Oscar Ferrero per la scomparsa della
Mamma
— Torino, 2 ottobre 1965.

E' improvvisamente mancata all'affetto dei suoi cari
Pierina Pennano nata Piazza
di anni [illegible]
Ne danno il doloroso annuncio: il marito Carlo, la figlia Elsa col marito Zuinglio Cristofani; Maria José col marito Giuseppe Brasco e la piccola Barbara; la sorella, fratelli, cognati, nipoti, parenti tutti. Funerali oggi 3 ottobre ore 10,30 da via Silvio Pellico 2. La presente è partecipazione e ringraziamento.
— Torino, 2 ottobre 1965.

Giulia e Carlo Brasso sono affettuosamente vicini a Maria José e famiglia per la scomparsa della
Mamma
— Torino, 2 ottobre 1965.

Dopo lunga malattia si è spento
Ferdinando Rivelli
Lo annunciano i figli Sergio, Iglea e Cesare, le nuore, i nipoti, i cognati e i parenti tutti. Funerali a Sala Monferrato, domenica 3 c. m., ore 15.
— Sala Monferrato, 2 ottobre 1965.

Carlotta Bergoro prende vivamente parte al dolore della famiglia Rivelli.

E' mancato ai suoi cari
Giovanni Battista Rolando
ex capotecnico Ferrovie Stato
Dolorosamente lo annunciano la moglie Giuseppina Frigero, cognata Isola Frigero, nipoti Bolte, Piero Frigero, Morello, Francesco Bertola, parenti tutti. Funerali lunedì, ore 14,30, via Limone 9.
— Torino, 3 ottobre 1965.

Maria, Piera e Margie Cora partecipano, commossi, al lutto della famiglia per la tragica scomparsa di
Irma Morando
da molti anni fedele e affezionata dipendente.
— Costigliole d'Asti, 2 ottobre 1965.

Nel 1° anniversario della scomparsa di
Dario Pilato
la famiglia, parenti ed amici Lo ricordano con immutato affetto a coloro che Lo conobbero e stimarono. La Santa Messa verrà celebrata martedì 5 corr. alle ore 9 nella Parrocchia di San Pellegrino (Corso Racconigi 28).
— Torino, 3 ottobre 1965.

N. D.
Nina Ester Bassi Sartori Landor
La S. Messa di trigesima verrà celebrata martedì 5 ottobre ore 10 nella Parrocchia S. Secondo.
— Torino, 3 ottobre 1965.

1963 1965
Aldo Martino
Sempre vivo nel cuore dei suoi cari. Messa ore 10 Frossasco 5 ottobre.
— Frossasco, 3 ottobre 1965.

Da otto anni l'
Avv. Vittorio Ferreri
riposa nell'amata terra di Barbania. Salga per lui a Dio una preghiera da quanti ne serbano viva il ricordo.
— Torino, 3 ottobre 1965.

1963 1965
Cav. Enrico Capelli
vive indimenticabile nel cuore della moglie e parenti che lo ricordano a quelli che gli vollero bene.
— Volpedo, 3 ottobre 1965.

RINGRAZIAMENTO
La famiglia Borgna unitamente ai congiunti del compianto
Vincenzo Borgna
ringrazia tutti coloro che con la partecipazione ai funerali, con preghiere, con scritti, con fiori, hanno dimostrato cordoglio e stima per il loro amato Estinto. La prova di solidarietà ricevuta rimarrà indelebile nel cuore e nella mente dei familiari. La Santa Messa di settima verrà celebrata mercoledì 6 c. m. alle ore 7,30 nella chiesa parrocchiale di San Ludovico, in Valcasotto.
— Valcasotto, 3 ottobre 1965.

Improvvisamente è mancata all'affetto dei suoi cari
Luigina Spagnuolo nata Arietti
Angosciati per l'irreparabile perdita ne danno il doloroso annuncio il marito Leopoldo, il fratello Filippo, le sorelle: Maria ved. Peraudo, Anna col marito Francesco Reviglio, cognate, cognati, nipoti e parenti tutti. I funerali avranno luogo lunedì 4 ottobre alle ore 14,30, partendo da via Sauro 57, Venaria.
— Venaria, 3 ottobre 1965.

Sergio e Gianni Reviglio, con le rispettive famiglie, piangono la perdita della cara
Zia
— Venaria, 3 ottobre 1965.

Costernati piangono la perdita di
Luigina Spagnuolo
la cognata Teresina Milano unitamente ai figli: Maria col marito Dr. Rocco Giampà, Saverio e Lauccio.
— Girifalco, 3 ottobre 1965.

Andrea Fassetta e famiglia si associano al lutto delle famiglie Spagnuolo e Reviglio.

Clara e Giuseppe Dughera prendono viva parte al dolore della famiglia Spagnuolo.

La Popolazione e Amministrazione Comune di Claviere partecipano al dolore del loro amato Segretario Comunale per la perdita immatura della Sua Consorte
Luigina Arietti in Spagnuolo
— Claviere, 3 ottobre 1965.

Si associano al lutto del cav. Spagnuolo gli amici: Cartosegna, Begotto, Fratelli Veyron.

Sindaco Prof. Barella, Amministrazione Comunale, Impiegati e Popolazione tutta del Comune di Cesana Torinese accorati si uniscono al grande dolore del loro Caro Segretario Cav. Leopoldo Spagnuolo per l'improvvisa perdita della moglie
Enrichetta Luigina Arietti
— Cesana Torinese, 3 ottobre 1965.

Cristianamente è mancata ai suoi cari l'anima buona di
Agostina Varengo nata Morra
Ne danno il doloroso annuncio il marito Giovanni, i figli: Celso con la moglie Matilde Mussino, Fenis col marito Giuseppino Trivero-Girò e figlia Pieraugusta, il fratello Francesco e famiglia e le affezionate Rosa e Nina, e Angela. I funerali avranno luogo lunedì 4 corr. alle ore 9 partendo da corso Quintino Sella 102. Non lutto e non fiori ma opere di bene.
— Torino, 2 ottobre 1965.

Titolari, Impiegati e Maestranze della Ditta Varengo s.a.s. di L. Calderan & C. partecipano al lutto della famiglia per la dipartita della Signora
Agostina Varengo
Fondatrice della Ditta.
— Torino, 2 ottobre 1965.

La famiglia Comoglio esprime sincero cordoglio per la scomparsa della Signora
Agostina Varengo
— Torino, 2 ottobre 1965.

Dopo tragico incidente è mancato
Luigi Caputo
milite CRI
Angosciati lo annunciano: moglie, figli, papà, mamma, fratello, sorelle, cognati e parenti tutti. I funerali domani alle ore 10,15 da c.so Regina Margherita 145.
— Torino, 3 ottobre 1965.

Il Comitato Provinciale Croce Rossa Italiana con profondo dolore, partecipa improvvisa morte del dipendente
Luigi Caputo
di anni 32
[illegible] nell'esercizio del proprio dovere il giorno 1° ottobre a seguito di tragico incidente.
— Torino, 3 ottobre 1965.

I Colleghi dell'Autoparco CRI di Torino si uniscono al profondo dolore della famiglia per la scomparsa del caro amico
Luigi Caputo
— Torino, 3 ottobre 1965.

Cristianamente è mancato all'affetto dei suoi cari
Battista Perigio
Anziano FIAT
Angosciati lo annunciano la moglie Angela, con i figli Luciano ed Elde col marito e figli Roberto e Elena, cognati, nipoti, parenti tutti. I funerali avranno luogo lunedì 4 ottobre ore 10,30 da via Montalcone 21.
— Torino, 2 ottobre 1965.

Le famiglie Coda e Ferrari partecipano commosse al dolore della cara Elde e famiglia per la scomparsa dell'amato papà
Battista Perigio
— Torino, 2 ottobre 1965.

Nelaio Piccu e Collaboratori partecipano al grave lutto del geom. Alfonso Coda per la scomparsa del suocero
Battista Perigio
— Torino, 2 ottobre 1965.

Con serenità e cristianamente come visse, ha concluso la sua vita, esempio alto di Religione e civiche virtù
Pietro Corbellino
di anni 73
Con il più profondo dolore ne danno il triste annuncio la consorte Cesarina Gossi, il figlio Mario. I funerali avranno luogo domenica 3 alle ore 9,30 nella Chiesa Parrocchiale.
— S. Sebastiano Curone, 2-10-1965.

Cristianamente come visse è mancato ai suoi cari
Michele Ballesio
Addolorati l'annunciano la moglie Maria Camerio, il figlio Fiorenzo con la moglie Giuseppina Colombetto coi figli Mario e Pierangelo, fratelli, cognati, parenti tutti. Funerali lunedì ore 9 da via Antiochia 8. La salma verrà tumulata in Lombardore.
— Torino, 3 ottobre 1965.

Cristianamente è mancato ai suoi cari
Antonio Valle
Addolorati l'annunciano la moglie, cognati, nipoti, parenti tutti. Funerali lunedì 4 corr. ore 10,30 da Strada Santa Margherita 191.
— Torino, 2 ottobre 1965.

Il Consiglio di Amministrazione, i Sindaci, la Direzione e il Personale della Cassa Edile della Provincia di Savona partecipano con vivo dolore e sincero rimpianto la scomparsa del loro Primo Presidente
Felice Cornelli
— Savona, 2 ottobre 1965.

5-10-1964 5-10-1965
Nel 1° triste anniversario della scomparsa di
Maria Damarta ved. Col
figli e nipoti la ricordano a quanti Le hanno voluto bene. Messa di suffragio martedì 5 ottobre ore 8 parrocchia di [illegible] piazza L. Martini.
— Torino, 3 ottobre 1965.

Nel decimo anniversario della dolorosa scomparsa di
Teresa Vismara Maggiore
il figlio Vincenzo e famiglia La ricordano con immutato affetto ed immenso rimpianto. La S. Messa anniversaria verrà celebrata il 5 ottobre nella chiesa di S. Teresa.
— Torino, 3 ottobre 1965.

Nel primo anniversario della morte del
Cav. Marco Filippi
moglie e figli lo ricordano con immutato dolore. S. Messa mercoledì 6 ore 9 Santuario Signore di Lourdes corso Francia 27.
— Torino, 3 ottobre 1965

RINGRAZIAMENTO
La famiglia Periolo profondamente commossa ringrazia tutti coloro che con la presenza, con espressioni di cordoglio hanno voluto partecipare al suo grande dolore per la rimpianta scomparsa del caro
Nello Periolo
La S. Messa di trigesima verrà celebrata il 29 ottobre alle ore 7 nella Parrocchia di San Gioachino.
— Torino, 29 settembre 1965.

Abbiamo conservato questa linea!

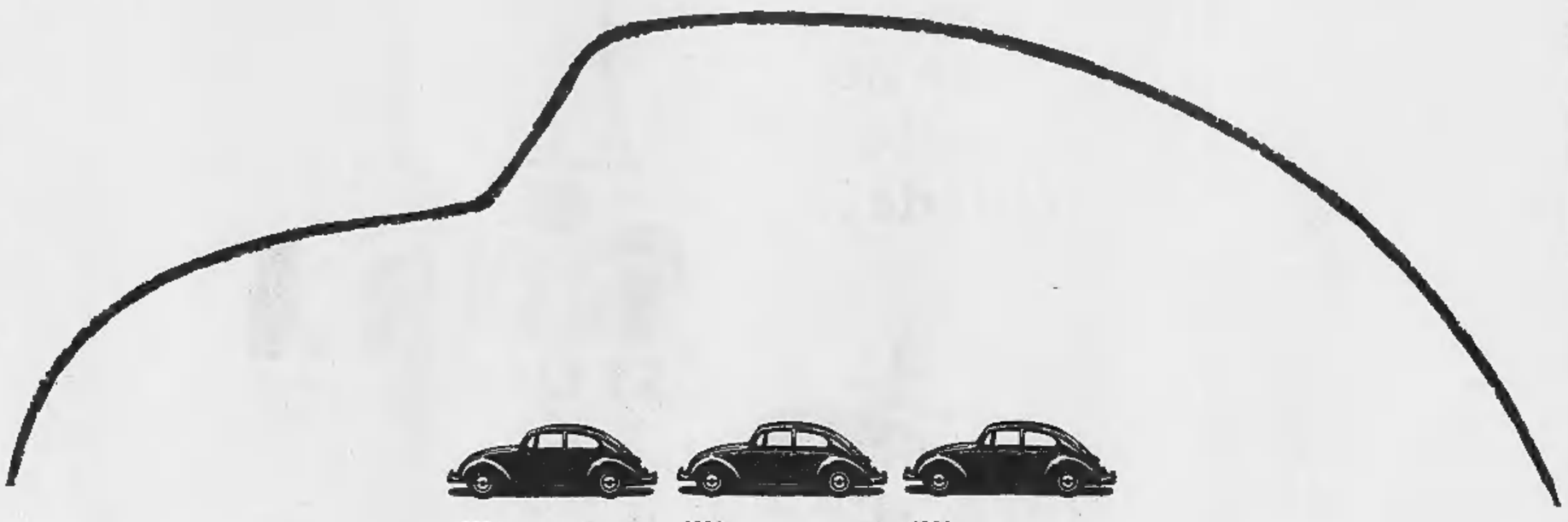

1200A
La versione «spartana» della famosa 1200 per chi non tiene alle cromature: perché la vuole proprio così, perché può fare a meno delle cromature, perché vuole risparmiare. Motore da 41 CV sae, 115 Kmh. di crociera, tutte le prestazioni del «maggiolino» 1200. Con 828 mila lire è l'unica «1200» a molto meno di 900 mila lire su strada.

1200
L'intramontabile, simpatico «maggiolino» che cammina, cammina, cammina, 14 milioni di esemplari in tutti i paesi del mondo. Il successo mondiale di un'autovettura che si è affermata nelle più difficili condizioni di clima e di impiego.
Il famoso motore 1200 robusto, sicuro, longevo a il prezzo invariato: 855 mila lire.

1300
Il «supermaggiolino» con motore di 1285 cmc. a 50 CV sae per chi vuole qualcosa di più nella ripresa e nella velocità di crociera: per essere il primo alla luce verde, e per camminare a 120 Kmh. di media sull'autostrada. Ancora più robusta, sicura, efficiente. Costa 930 mila lire ed è l'unica 1300 a meno di 1 milione su strada.

Tutti i prezzi I.G.E. compresa franco Carimate (CO), Verona, Bologna, Roma e Palermo.

VOLKSWAGEN
I 53 concessionari ed oltre 700 officine autorizzate nelle 92 provincie.
Vedere gli indirizzi in tutti gli elenchi telefonici alla lettera «V» e anche sulla seconda di copertina).
Tra essi segnaliamo:

TORINO
Corso Cassle, 464
Tel. 89 36 58 - 89 28 04
ASTRAUTO

TORINO
Via Pisa, 53 bis
Tel. 27 65 46 - 28 70 75
AUTOGARAVINI

TORINO
Via Saluzzo, 29
Tel. 60 5 70
GRANDE AUTOSALONE GRAZZI

TORINO
Piazza Adriano 1
Tel. 38 37 72
GIUSEPPE MONTICONE

TORINO
Corso Sebastopoli 227
Tel. 36 30 60
PASTORINO

ARONA
Corso Liberazione, 15
Tel. 20 89
PIERO NISSOTTI

ASTI
Piazza Alfieri, 43
Tel. 21 68
ARGO ROBERTO SCANAVINO

CANELLI
Via M. Pavia, 3
Tel. 81 3 53
AUTOCANELLI

CUNEO
Via Piave, 2
Tel. 59 71
ATTILIO FONTANA

Tutti i Concessionari sono agenti del Servizio Assicurazioni VOLKSWAGEN e del Servizio Finanziamento VOLKSWAGEN (Compass).

ANNUNCI ECONOMICI

16 PIAZZISTI, RAPPR. L. 180 per parola

(Continua da pag. 30)

RAPPRESENTANTE introdotto Torino Piemonte industrie medio-grandi articolo regali novità assoluta esclusiva cercasi. Scrivere: « Pubblicità Stampa 8332 — Torino ». A100323

SIGNORA 30enne, facile parola, auto propria, cerca rappresentanza. Scrivere Lastond 5 H, Savona.

TRENTATREENNE rappresenterei mezza giornata, ramo meccanica varia, Auto, scuole. Scriverе: «Pubblicità Stampa 8282 — Torino».

VENTIQUATTRENNE auto ufficio cerca qualsiasi rappresentanza. Telefonare [illegible]. A100051

VIAGGIATORE cerchiamo visitare officine meccaniche articolo ricercatissimo. Scrivere: « Pubblicità Stampa 8360 — Torino ». A100444

17 ANNUNZI MATRIMON. L. 180 per parola

AFFETTUOSO torinese trentenne alloggio sentimenti veramente sinceri sposerebbe seria carina altezza max 1,62 desiderosa sistemarsi. Scrivere: «Pubblicità Stampa 8350 — Torino».

ALTA slanciata buoni sentimenti, posizione, sposerebbe veramente intenzionato massimo 40enne, adeguatamente. Insanonimi. Scrivere: « Pubblicità Stampa 8095 — Torino ».

ALTA 1,65, slanciata, figura elegante, carina, fine, cultura, impiegata concetto, amante casa, priva conoscenze, conoscerebbe scopo matrimonio, fine, colto, affettuoso, elevati doti morali ed economiche, max 40-50enne. Scrivere: « Pubblicità Stampa 3464 — Torino ».

ALTA 44enne bruna casalinga conoscerebbe scopo matrimonio serio, affettuoso, alto, impiego sicuro. Scrivere: « Pubblicità Stampa 8354 — Torino ». A100411

ALTO, presenza, torinese 31enne, cultura, posizione, immobili, sposerebbe carina slanciata giovane. Scrivere: « Pubblicità Stampa 8101 — Torino ». A97917

AMANTE famiglia educatissima, affettuosa, seria 35enne bella presenza, torinese, gioviale carattere, requisiti ottima moglie, residente località marina, futura ereditiera beni paterni, conoscenza 3 lingue, sposerebbe vero signora di educazione, cultura, anche vedova, purché sani principi, socialmente elevato, sicura posizione; disposte collaborare. Inutile scrivere senza serie intenzioni, riservatezza. Scrivere: «Pubblicità Stampa 8377 — Torino». A100651

BENESTANTE 56enne, torinese, proprietà immobiliare reddito 800 mila mensili, casa elegantemente arredata, auto, risposerebbesi con persona fine, seria, cultura, amante casa, di bella presenza. Serietà, riservatezza. Scrivere: « Pubblicità Stampa 3534 — Torino ». A99452

BRAVO giovane, alto, ventottenne, statale, sposerebbe moralissima dott cassalinga, anche nullatenente. Scrivere: « Pubblicità Stampa 3490 — Torino ». A98931

CELIBE 41enne cattolico, posizione, sposerebbe signorina anche N.N. oppure ragazza madre carina, massimo 32enne, serietà. Scrivere: « Pubblicità Stampa 3443 — Torino ».

CINQUANTACINQUENNE impiegato sposerebbe insegnante o impiegata bella presenza affettuosa massimo quarantottenne. Dettagliare. Scrivere: «Pubblicità Stampa 8077 — Torino».

CINQUANTANOVENNE piemontese, ex commerciante, solo, attivo, sano, proprietario immobili, sposerebbe 44-52enne possidente, adeguate condizioni. Insanonimi. Scrivere dettagliatamente a: « Pubblicità Stampa 3474 — Torino ». A98536

CINQUANTENNE calibe settentrionale, presenza, lavoro in proprio, sposerebbe signorina vedova senza prole, moralità, discrete condizioni economiche. Scrivere: «Pubblicità Stampa 3643 — Torino». A100753

DISTINTISSIMA bionda poliglotta indipendente risposerebbe alto colto possibilmente facoltoso massimo cinquantaseienne scopo matrimonio assistenza reciproca. Scrivere: «Pubblicità Stampa 8365 — Torino».

FRANCESE bello fine « [illegible] » distinta seria, averi (in Svizzera) 1 milione circa, mensili 800.000 lire, appartamento lusso, macchina sport, parla italiano, sposerebbe, per vita felice, casa, viaggi, giovane bella presenza 1,80 32-40enne posizione liberale, industriale, similare. Sensibile, sentimentale, seria, personalità. Scrivere: «Pubblicità Stampa 8265 — Torino».

GENITORI favorirebbero conoscenza scopo matrimonio figlia unica trentenne bella presenza diplomata buon impiego immobili con distinto massimo 45enne buona posizione. Scrivere: « Pubblicità Stampa 8301 — Torino ». A99995

GENITORI famiglia agiata, distinta, gradirebbero conoscere scopo matrimonio laureato 30-35enne presenza, sano, serio, sentimenti elevati, occupazione sicura per figlia 28enne illibata, graziosa, colta, attiva, abitudini casalinghe, economicamente indipendente, priva conoscenze adeguate. Assoluta riservatezza. Scrivere: « Pubblicità Stampa 8109 — Torino ».

GEOMETRA ventinovenne torinese, trecentomila mensili, sposerebbe adeguatamente bella. Insanonimi. Scrivere: «Pubblicità Stampa 3968 — Torino».

GIOVANE discreta presenza rientrato adesso dall'estero sposerebbe al più presto signorina o vedova. Scrivere: « Pubblicità Stampa 8318 — Torino ». A100081

GIOVANE, ventisettenne, media cultura, alto, posizione, relazionerebbe scopo matrimonio con ragazza seria. Scrivere: « Pubblicità Stampa 8235 — Torino ». A99408

LAUREATA farmacia, buona famiglia, alloggio proprio, relazionerebbe scopo matrimonio laureato, diplomato 45enne settentrionale buone qualità morali. Scrivere: « Pubblicità Stampa 3511 — Torino ». A99199

LAUREATO, ottimo impiego, trentacinquenne, bruno, alto 1,80, presenza, conoscerebbe scopo matrimonio signorina max trentenne molto carina, formosa, amante casa, sentimenti, seria, anche nullatenente. Insanonimi. Scrivere: « Pubblicità Stampa 3584 — Torino ». A100158

LAUREATO ventinovenne sposerebbe signorina bella anche nullatenente. Scrivere: « Pubblicità Stampa [illegible] — Torino ». A97904

MEDICO 33enne sposerebbe bella 20-25enne settentrionale. Scrivere: «Pubblicità Stampa 8288 — Torino».

NUBILE, quarantenne, bruna, moralità, ottimo impiego, conoscerebbe scopo matrimonio ottima persona. Si escludono anonimi. Scrivere: « Pubblicità Stampa 8326 — Torino ».

OPERAIO trentaduenne relazionerebbe scopo matrimonio con signorina massimo ventottenne [illegible] purché carina. Scrivere: « Pubblicità Stampa 8235 — Torino ».

OPERAIO 42enne torinese con bambina, ottimo stipendio, risposerebbe signorina vedova 25-35enne. Specificare telefono. Scrivere: «Pubblicità Stampa 8370 — Torino».

OTTIMI genitori sposerebbero laureata stiva, trentenne, buona, bella, seria, signorile, virtù domestiche, immobili importanti, con laureato posizione adeguata, alto, settentrionale, buona famiglia. Riservatezza, serietà. Insanonimi. Scrivere: «Pubblicità Stampa 3571 — Torino ». A99830

QUARANTADUENNE ottima posizione morale ed finanziaria gradirebbe corrispondere scopo matrimoniale ragazza carina esclusivamente straniera. Rispondere anche in lingua inglese o francese: Casella 334 T Sip, Milano.

SERIA, bella presenza, distinta, attuosa, fine educazione, sposerebbe distinto signore 52-58enne, posizione. Scrivere: « Pubblicità Stampa 3553 — Torino ». A99565

SESSANTACINQUENNE calibe relazionerebbe scopo matrimonio con 55 - 70enne. Scrivere: « Pubblicità Stampa 8294 — Torino ».

SIGNORA bella presenza conoscerebbe scopo matrimonio 40-50enne moralità elevata, sporta, giovanile, ricca vita intellettuale. Scrivere: « Pubblicità Stampa 8262 — Torino ».

SLANCIATA, giovanile, indipendente, colta, distinta, 50enne, ottima posizione sociale, moralità, sposerebbe industriale, professionista o analoga posizione, anche vedovo, insanonimi. Indicare telefono. Scrivere: « Pubblicità Stampa 8302 — Torino ».

TORINESE, trentatreenne, benestante, sposerebbe signorina giovane sportiva. Scrivere: «Pubblicità Stampa 8364 — Torino». A100608

SIGNORA 50enne torinese sola presenza sana attuosa sposerebbe distinto serio buona posizione. Scrivere: « Pubblicità Stampa 8344 — Torino ». A100351

TRENTENNE ligure seria sposerebbe settentrionale 42anna intenzioni serie. Scrivere: Patente 35346, fermo posta, Imperia. 26425

TRENTAQUATTRENNE, 1,75, operaio grande industria, conoscerebbe scopo matrimonio signorina semplice attuosa preferibilmente settentrionale. Scrivere: « Pubblicità Stampa 8192 — Torino ». A99046

TRENTAQUATTRENNE impiegato, statura alta, posizione sicura, conoscerebbe scopo matrimonio signorina condizioni adeguate. Scrivere: « Pubblicità Stampa 8094 — Torino ».

TRENTAQUATTRENNE puericultrice carina sposerebbe max quarantenne. Buona posizione. Scrivere: « Pubblicità Stampa 8258 — Torino ».

TRENTASEIENNE sola infermiera diplomato nullatenente sposerebbe signorina effettuosa anche ragazza madre purché sinceramente intenzionata matrimonio. Scrivere: « Pubblicità Stampa 3504 — Torino ».

TRENTENNE, proprietario rinomato albergo ristorante, sportivo, maturità classica, ottima posizione, relazionerebbe scopo matrimonio seria signorina 20-24enne adeguate condizioni. Scrivere: « Pubblicità Stampa 8099 — Torino ». A97910

TRENTENNE 1,75, artigiano con dipendenti, casa propria, relazionerebbe scopo matrimonio con signorina carina di buona famiglia. Scrivere: «Pubblicità Stampa 3554 — Torino».

TRENTOTTENNE settentrionale 1,75, lavoro stabile, alloggio, sposerebbe sollecitamente signorina semplice, affettuosa. Moralità inoccepibile. Massima serietà. Scrivere: « Pubblicità Stampa 8117 — Torino ».

TRENTUNENNE torinese, carina, affettuosa, impiegata, sposerebbe colto alto buona posizione. Scrivere: «Pubblicità Stampa 3460 — Torino».

VENTICINQUENNE, impiegato tecnico, priva conoscenze, relazionerebbe, scopo matrimonio, con giovane affettuosa, anche nullatenente. Scrivere: «Pubblicità Stampa 3654 — Torino».

VENTICINQUENNE, 1,75, sposerebbe seria carina affettuosa. Scrivere: «Pubblicità Stampa 8083 — Torino».

VENTINOVENNE diplomato presenza posizione relazionerebbe scopo matrimonio signorina max 25enne doti presenza cultura. Scrivere: « Pubblicità Stampa 3618 — Torino ».

VENTINOVENNE veneto conoscerebbe 22-24enne veneta o settentrionale scopo matrimonio. Scrivere: «Pubblicità Stampa 3628 — Torino».

VENTITREENNE, m. 1,70, conoscerebbe scopo matrimonio signorina bella minimo di statura 1,65. Scrivere: « Pubblicità Stampa 8147 — Torino ». A98283

VENTOTTENNE rappresentante privo alletto, referenze, solo, buona posizione, conoscerebbe scopo matrimonio vedova o signorina. Indicare numero telefono. Scrivere: « Pubblicità Stampa 8201 — Torino ».

18 SMARRIMENTI L. 180 per parola

LUPA [illegible] Micka, smarrita venerdì 24 paraggi piazza Fontanesi, mancia competente. Telefonare 850-700.

19 INFORMAZIONI L. 180 per parola

A.A.A. MAURIZIO Emma accerta ogni infedeltà, indaga, informa, riservatissimo. Pio V, 20. Tel. 682-110, 652-876, 682-182. O413

A.A. DETECTIVE «Trofer» controlli infedeltà ovunque. Informazioni indagini riservatissime. Nizza 102. Telefonare 533-146. O495

ABBIATE presente Istituto quarantennale informazioni private, matrimoniali, accertamenti. Pedenati, telefono 87E-109, Accademia Albertina 1. O429

CITTADINI dell'ordine dal 1870, Andrea Doria 9, telefoni 541-100, 521-549, 524-874: indagini prematrimoniali, private, commerciali, controlli. O383

INFORM accertamenti infedeltà investigazioni. Via Vittorio Amedeo 21, telefonare 544-176, 538-051.

INFORMITALIA, Istituto Nazionale Informazioni controlli, indagini, infedeltà. Esito assicurato. Santa Teresa 10, telefono 511-024.

20 IGIENE E TERAPIA L. 180 per parola

ESTETISTA diplomata massaggi dimagranti rassodanti depilazione raggi maquillage. Telefonare 588-549.

ESTETISTA diplomata: massaggi, trattamenti anticellulite, abbronzatura, depilazione, viso. Telefonare 677-576

21 AUTOMOBILI L. 180 per parola

A.A.A.A.A. ACQUISTIAMO autovetture, vendiamo, permutiamo. Siracusa 158, angolo Orbassano 244.

A.A.A.A.A. ANCHE senza anticipo rateizziamo comode quote mensili, scegliendo nel vastissimo assortimento ogni marca e tipo. Automobili selezionate, collaudate con certificato di garanzia speciale A/1 durata due anni. Permutasi qualsiasi autoveicolo, apertura anche mattinate festive. Ford Atauto, via Barletta 133 (S. Rita).

A.A.A. ABBIAMO minimo anticipo straordinarie occasioni, autovetture garantite, interpellateci. Corso Moncalieri 19. O62

A.A.A. ACQUISTIAMO contanti supervalutando autovetture, vendiamo, cambiamo, rateizziamo. Corso Moncalieri 19. O567

A.A.A. NSU Prinz gioiello della meccanica tedesca sempre a vostra disposizione, provatela, vendita sistema Compass senza cambiali. Concessionaria corso Ferrucci 80, consegna rapida. O13

A.A. ACQUISTIAMO autovetture al massimo prezzo, pagamento immediato, visitateci prima di vendere o acquistare. Vendiamo rateizzando. Autodestefani, corso Grosseto 35, telefono 293-992 anche festivi.

A.A. ARCIOCCASIONISSIME: Fulvia 1964, spider 950 innocenti, Vignale 750 coupé, assortimento 1100 speciali, 600, 500, 4 L, furgonii Volkswagen finestrato 6 posti, 1100 T2, T 3, 600, camioncino 600, Lancino. Rateazioni. Via Malta 38/10, telefono 386-847. O489

A.A. AUTONOLEGGI Ariston vetture 1965, Torricelli 4, telef. 501-051.

A.A. CONTANTI acquistiamo vetture supervalutando. Via Saorgio 37.

A.A. MOTOCICLISTI! Cambiamo il vostro motoscooter con garantite 500, 600, 1100. Minimi anticipi. Corso Francia 341 (aperto festivi).

A. ARCIOCCASIONISSIME 100.000 vendiamo 500 N, 600, 1100-103, Appia, Simca, Belvedere, Vignale 44.

A. ARCIOCCASIONISSIME Fulvia, Flavia, Giulia TI, 2300 S, sprint, spider, coupé ogni tipo vendiamo permutiamo. Vignale 44 O13

A. ARCIOCCASIONISSIME 200.000 vendiamo Appia II serie, Giulietta, 1100 '58, Dauphine. Vignale 44 (piazza Sabotino). O13

A. ARCIOCCASIONISSIME 450.000 vendiamo Giulietta TI, Appia III serie, BMW, Simca 1000, 1100 speciali, permute, garanzia. Vignale 44.

A. ARCIOCCASIONISSIME vendiamo 1100 T3, 1100 T furgone, 600 multipla, familiari, giardiniere, panoramiche, Bianchine, A 40, [illegible] altri tipi. Vignale 44. O13

A. ARCIOCCASIONISSIME vendiamo 400.000, 500.000, 600.000, 1300-1500, 1100 D, Flavia, Fulvia, 750 Vignale, permute, rateazioni. Vignale 44. O13

A. BUONISSIMI prezzi vendiamo 500, 600, 1100, giardiniere panoramiche, Appia, Ardea, 1400, 500 C, belvedere, Dauphine, camioncini furgone, altre bellissime occasioni. Ferrucci 80.

A. FIAT 1100 D, speciali, esperti, lusso, 600, 500, rateizzando, assistenza un anno, prezzi equitati, permute. Via Saorgio 37. O286

A. OCCASIONE 500 [illegible] 320.000, 500 D giardiniera 1964 350.000, 600 D [illegible] 350.000, 600 1961 280.000, ogni prova, agevolazioni pagamento. Tel. 694-713, 694-714.

A. PRESTITI IMMEDIATI SU AUTOMEZZI ANCHE IPOTECATI. FINCOTEX, CORSO FRANCIA 13, TELEFONI 760-203 - 779-826.

A RATE, SENZA ANTICIPO, VENDIAMO OCCASIONISSIME FIAT. PERMUTIAMO, CISAL, VIA ANDREA DORIA 13, TRIPOLI 153, TELEFONO 535-127. O524

A prezzi eccezionali 500, 600, 750, 1100, 1200 granluce, Giulietta, 1500, Giulia TI, rateazioni, permute. Cristoforo 6, telefono 761-949.

A 20.000 mensili potrete acquistare autovetture d'occasione, qualsiasi tipo. Minimo anticipo. Corso Giulio Cesare 24. O414

ABBIAMO coupé 1200, 1500 vetture, Giulia TI, Giulietta, 1100, 600, 500, Corvair 17 M, Taurus, Alfa 200. Corso G. Cesare 24.

ABBIAMO Flavia coupé, Giulia super, TI, SS, Giulia 1300, 1500 coupé Slata, altre occasioni. Lagrange 13, telefono 538-652. O465

ABBIAMO Giulietta spider '62, Giulia Berlina, Fiat 1500, 1600 S spider '63, permute, rateazioni. Calvo, corso Turati 36, telefono 508-995.

(Continua a pag. 24)

SE IL TELEVISORE È GUASTO... ECCO IL **TELESOCCORSO**

PARCO AUTOMEZZI ADIBITI PER L'ASSISTENZA A DOMICILIO

UNA GRANDE AZIENDA SPECIALIZZATA AL SERVIZIO DEGLI UTENTI TV

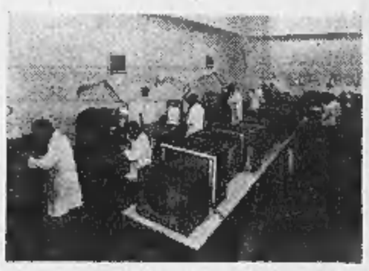

Il vostro televisore sia a domicilio che nei nostri laboratori viene controllato e riparato solo da tecnici altamente qualificati. Spenderete il giusto prezzo in base a precise tariffe ed i materiali eventualmente sostituiti sono garantiti con certificato mentre i difettosi vengono restituiti ai clienti.

REPARTI COLLAUDO, PULITURA, LUCIDATURA TELEVISORI IN RIPARAZIONE DEI SIGNORI CLIENTI

Pubblichiamo queste fotografie affinché i clienti che ancora non ci conoscono direttamente sappiano con chi hanno a che fare quando chiamano il

60.466

SERVIZIO CELERE DI ASSISTENZA A DOMICILIO

Servizio tecnico continuato sino alle ore 22,30. Le richieste per il servizio serale si accettano sino alle ore 20,45 e per il servizio domenicale dalle ore 10 alle 13.

SEGRETERIA TELEFONICA E ARCHIVIO

Consulenza tecnica telefonica gratuita

Tutti gli utenti privati, negozianti e laboratori possono richiedere la consulenza tecnica a mezzo telefono tutti i giorni feriali dalle 8,30 alle ore 12 chiamando il n. 65.19.57.

pensiamo alla Scuola

fate esaminare la vista dei vostri bimbi e, se necessario, correggetela con gli occhiali di

BERRY

TORINO - VIA ROMA 33

Dott. P. ADLER - Specialista Malattie della pelle e veneree
Via Cesare Battisti 2 angolo via Roma
Ore 10.30-12, 16-19; fest. 10-12; t. 548-668

DEPILAZIONE DEFINITIVA
Indolore senza traccia con apparecchi scientifici modernissimi - massaggi.
STUDIO DI ESTETICA
Via Lagrange 35 - TORINO
(Palazzo Toro) - Telefono [illegible]

La VITA SEDENTARIA favorisce la stitichezza

Le PILLOLE DI **S. FOSCA** la combattono con la loro azione facile e completa

ANNUNCI ECONOMICI

AUTOMOBILI L. 180 per parola

(Continua da pag. 23)

ABBIAMO [illegible] 615/N1, 600, 500 nuova. Autorimessa Antonio Cecchi 30. A100815

ABBIAMO spider [illegible] 1500, MG B, Ferrari 250 ST. Massime garanzie e massime facilitazioni pagamento. Corso G. Cesare 24. D414

ABBIAMO 2600 sprint, spider, 1300, 1500, berlina, coupé, 750 Vignale, Appia coupé moltissime altre occasioni. Volta 8, telefonare 546-661.

ACCONTO 80.000, rimanenze rateate acquistando autovetture usate garantite, permute con scooter, aperto anche mattinata festiva. Tel. 687-514.

ACQUISTASI autocarro-autotreno Fiat usato, medio e pesante, purché prezzo molto conveniente, anche con conto farai. Specificare caratteristiche e prezzo a: «Pubblicità Stampa 493 — Torino». 26413

ALFA Romeo 2000 spider, Giulietta sprint 250.000, Giulietta TI 240.000 1200 spider, altre occasioni vendiamo. Vigone 44. O13

ALL'AUTORIMESSA Stadio, corso Agnelli 22, tel. [illegible] vasto assortimento automobili d'occasione. 1400 diesel. Spyder 1 24. A94222

APE, via Petrarca 8, Torino, vetture auto 500, 10.000; [illegible] 13.000.

APPIA III bellissima unico proprietario vende, permuta condizioni. Telefonare 790-436. O305

ARCIOCCASIONE Fiat 1500 Osca, vendiamo permutiamo Corso Moncalieri 19. O567

ASSICURIAMO 500 [illegible] 600 [illegible] 43.700; 1100 48.700. Telefonare 689-767.

ASSORTIMENTO vastissimo 1300, 1100, Appia, Giulietta, 600, Nuova 500, vendiamo, Vigone 44.

AUTO Siracusa 158 angolo Orbassano 244, vasto assortimento compra, cambia. O61

AUTOMOBILE Bianchina 500 panoramica 8500 km cadesi. Telefonare 390-436. A99873

AUTONOLEGGI autovetture da 2000 giornaliere. Duchessa Jolanda 32, telefono 773-985. O832

AUTONOLEGGI vetture da lire 1300 giornaliere. Tel. 694-713, 651-544.

AUTONOLEGGIO «Moderno». Nuova 1300, 1100 D, 850, 600 D, 500 D. Telefonare 276-931.

AUTORIMESSA vende Giulietta sprint Mercedes, DS 19, Peugeot 403. [illegible] 750. Telefonare 857-134.

A405 combinata 63-64, garanzia, vende permuta Auto Torino, Telefonare 396-851. O261

BALILLA 1935, quattro marce quattro porte, ottimo stato marciante, privato vende. Visibile Autosalone Valentino. Telefonare 687-218.

BELLA 600 (1961) nuova [illegible] bellissima (1962) vera occasione privato. Telefonare [illegible].

BRILLANTE semestre Fiat 1500 blu indenne impiegato vende a privato. Telefonare 777-688. A99731

CAMIONCINO 1100 L 5 q.li, telone 85.000. Ttivero 6, Torino.

CAVALLERI, [illegible] Turati 37. Vendiamo, permutiamo, rateizzando: spider Fiat 1500, MG 1900, Triumph TR3 - TR4. Telefonare 687-851.

CERCO [illegible] rigido Fiat cabriolet. Telefonare 697-896. A99822

CINQUECENTO coupé, 850 4 porte, pronta consegna. Autoguarisdi, San Francesco d'Assisi 23, telef. 527-970.

CITROEN ID familiare 2 CV revisionate vende Bertolot, Lorenzini 5.

CITROEN ID-DS controllo 1965 a partire da L. 650.000. Garanzia. Citroen via Zumaglia 29 (piazza Rivoli). O283

COMPERIAMO al massimo prezzo qualunque autovettura, pagamento immediato, interpellateci corso Grosseto 55. Telefono 293-992 Autodestefani (anche festivi). O297

COMPERIAMO contanti qualunque autovettura. Vendiamo rateizziamo. Vigone 44 (piazza Sabotino).

COMPERIAMO [illegible] permutiamo autovetture, autosalone Siracusa 158 angolo Orbassano 244.

COMPERO contanti qualsiasi tipo autovettura. Calvo, [illegible] Turati 38.

COMPREREI privato 600 multiple o pulmino promiscuo vera occasione. Telef. 726-121. O569

COMPREREI 850, 600 1962-64 contanti, occasione. Telefonare 512-133 pasti. [illegible]

COMPRO autovetture [illegible] cambio. Corso Siracusa 158 angolo Orbassano 244. O61

COMPRO contanti qualunque automobile. Corso Turati 82. O520

CORSO Grosseto 55, Autodestefani 600/57 130.000, '62 260.000, Giulia spider, sprint, 65, 500, 850, 1100, 1300, 1500. [illegible] garantite sei mesi (anche festivi).

CORSO Siracusa 158 angolo corso Orbassano 244, vastissimo assortimento auto. O61

CORSO Siracusa 158, mostra autovetture, visitateci troverete qualità prezzo facilitazioni. O61

COTTINO Commissionaria Alfa Romeo, sollecita consegna [illegible] e nuova Giulia super. Giulio Cesare 213, Fabro 10 bis. O399

COUPE' 850 sei mesi vende, come nuova. Telefonare 585-977.

DIPENDENTE vende Fulvia 2 C 8000 km. Telefonare 0124-3261.

DITTA sostituirebbe Renault 8 con [illegible] uso città. Telef. 652-787.

FAMILIARE 1100-1959, 1100 speciali 1962, Appia III, Appia II, Giulietta, 600, 500. Assistenza garanzie cambi rateazioni. Corso Corsica 6.

FIAT SEMESTRALI SELEZIONATE, GARANZIA, RATEAZIONI, PERMUTE. ESPOSIZIONE CORSO DUCA ABRUZZI 8 BIS. SCONTI.

FIAT 1500 '62 vende privato ottimo stato. Telefonare 681-179.

FLAMINIA GT, Nasereti, 1600 coupé, Giulia, Giulia sprint, 2300 63-64 [illegible], 103, DS. Telef. 760-169.

FLAMINIA 3B grigio scuro pelle perfetta vende Benedetto, piazza Adriano 6. Telefonare 332-195.

FLAVIA berlina 1500 '61-'63 ottime condizioni vende Benedetto, piazza Adriano 6, Telefonare 332-195.

FLAVIA coupé 1500 blu pelle ed altre 1800 perfettissima vende Benedetto, piazza Adriano 6. Telefonare 332-195. O574

FULVIA fine 1963 vendesi. Telefonare 773-332. A100277

FULVIA [illegible], la nuova [illegible] raffinata vettura Lancia. Fulvia 2C la più brillante del mondo. Trazione anteriore freni a disco. Prove e prenotazioni, consegna sollecita presso Commissionaria Lancia Frassetti, corso Turati 12, telefono 593-182.

GAS auto forte risparmio garantito installando impianti Tartarini. Concessionaria Guido, Peschiera 201.

GAS auto impianti Feroldi antica esperienza moderna tecnica. Exilles 6.

GAS liquido impianti Feroldi garanzia massima accurata installazione. Exilles 8. A99387

GAS liquido impianti Weber, concessionaria Fukra, Chieti 16. Telefonare 868-990. 26159

GAS liquido, metano fabbrica apparecchiature. Installazioni garantite. Lamar, Crescentino 28, tel. 850-853.

GIARDINETTA 500 C privato vende miglior offerente. Telefonare ore lavoro [illegible]. A99034

IMI perfette condizioni 1963-1964 vende rateizzando Auto Torino, corso Siracusa 40. O261

INNOCENTI spider 1963 come nuova qualsiasi prova privato vende. Telefonare 758-019. A99688

JEEP Italiana - Autogaravini Commissionaria Torino provincia. Vendite corso Regina Margherita 186, telefono 851-860. Assistenza, ricambi, via Pisa 53 bis, telef. 287-075 - 276-545. O979

L'AUTOSALONE Orsi di via Vigone 44 è sempre a Vostra disposizione. Visitateci. O13

LEONCINO quattro ruote motrici ridottore blocco differenziale occasione vendo. Via Balbo 19. A100087

OCCASIONE camioncino 750 Corlasca seminuovo, 615 1958, furgoni TI-3. Via Lionetta 38.

OCCASIONE privato vende a privato Giulia TI perfetta. Telef. 890-230.

OCCASIONE privato vende 600 '58. Telefonare 792-870. A99916

OCCASIONI d'ore troverete all'autosalone più consolida per la sua organizzazione vendita auto ogni tipo, permuta, garanzia 6 mesi. Ricordate: via Vigone 44. O13

OCCASIONISSIMA vendo [illegible] nuova (scarre 500 [illegible] 590. Sebastopoli 227. O462

OCCASIONISSIMA! Mostissime 1100, 600, 500, familiari, multiple, giardiniette, Topolini, 1400, Appia, Giulietta, Dauphine, garanzia, permuta, rateazioni. Vigone 44. O13

OCCASIONISSIME Bianchine, Appie, Giardiniere, Giulietta, 500, 600, 1100 Corso Moncalieri 19 O587

OCCASIONISSIME visitateci vi convincerete autovetture garantite. Autosalone, corso Siracusa 158.

OPEL REKORD, OPEL KADETT NUOVI MODELLI PRESENTA AUTO 3000. CAPELLO, CORSO TRAIANO 14. O491

OPEL Kadett coupé 1964 come nuova 780.000, corso Siracusa 158.

O.R.S.A. vuol dire ordine, rispetto, serietà automobilistica, questo è l'indirizzo per rimanere a vendere qualsiasi automobile. Ricordate: via Vigone 44. O13

OTTIMA Bianchina panoramica '62 vende privato contanti 300.000. Telefonare [illegible] 660-513.

OTTIME occasioni 500, [illegible] 1100, 1500 Fiat, Bianchina panoramica, Fleminie Touring, IM 3, Mini Morris, Accademia Albertina 1, tel. 882-710.

PANNARD Tigre 4 porte condizioni perfettissime 17.000 km effettivi unico proprietario vende. Telef. 682-814 Pirrello. A100118

PERMUTIAMO vendiamo [illegible] autovetture Autosalone Siracusa 158 angolo Orbassano 244. O568

PEUGEOT 204 NUOVA 1100 PRONTE DIMOSTRAZIONI. CONCESSIONARIA DAIDOLA, BOLOGNA 50.

PRIMULA Autobianchi, Concessionario Renato Moriato, via Cigna 53, telefoni 237-717, 277-989.

PRIVATAMENTE vendo o permuto 1600 S '64 bellissima. Tel. 339-043.

PRIVATAMENTE vendo 103 D 58 gommatissima e accessori. Telefonare 251-044. A99765

PRIVATI, salone dell'usato, Autodestefani, corso Grosseto 55, telefono 293-992, minimo anticipo autovetture garantite sei mesi (anche festivi). O297

PRIVATI! Autosalone c. Francia [illegible] occasionissime con minimi anticipi, prezzi giusti, assistenza annuale 500, 600, 1100, 1300, Flavie, Giulietta permutiamo (aperto festivi).

PRIVATI! Autorimessa v. Saorgio 37 angolo Chiesa Salute: 1100, 600, 500 da 150.000 a 500.000, permute rateizzando con minimo anticipo, un anno assistenza, (Anche festivi).

PRIVATI per comprare e vendere rivolgetevi fiduciosi corso Siracusa 158 angolo corso Orbassano 244. O61

PRIVATO acquista 1100, 600, 500, pagamento contanti. Telef. 882-972.

PRIVATO vende a privato 500 bianca 6 mesi. Telefonare 232-125.

PRIVATO vende a privato 850 bianca 6 mesi. Telefonare 235-558.

RATEALMENTE 500, 600, 1100 da 130.000 a 460.000. C. Francia 341.

REALIZZANDO 1500 coupé nuovissima appure cambio berlina lusso. Telefonare 545-207. A100090

RECAPITO COMMISSIONARIA FIAT-SAVA, CORSO RACCONIGI 141, TELEFONO 332-727. MOSTRA MERCATO AUTOVEICOLI OCCASIONE. OTTIME CONDIZIONI DI PREZZO E PAGAMENTO. O92

SIMCA, concessionario Locauto, Peschiera [illegible], vendite rateazioni, permute. Telefonare 786-881. O812

TUTTE le vetture elaborate: 850 nuovo modello, 500, 600, furgoni speciali 600 T ogni impiego li troverete: Accademia Albertina 3, tel. 882-710.

VENDIAMO permutiamo compriamo autovetture autosalone Siracusa 158 angolo Orbassano 244. O568

VENDIAMO 15.000 mensili autovetture garantite sei mesi, visitateci, Corso Grosseto 55, Autodestefani.

VENDO a privato autocaminoncino 10 quintali. Telefonare 721-987.

VENDO Bianchina panoramica 6 mesi. Telefonare 962-079 Candiolo.

600 perfetta matricolata 1960. Porlinaria via Nizza 142. A100759

850 D agosto 1962 vendesi. Telefonare 587-085. A100221

850 bellissima bianca, tagliando, garanzia, vendo 660.000. Tel. 675-373.

850 bianca, antifurto, mesi 12, privato vende privato. Telef. 681-516.

850 semestrale bianca bellissima km 3900 vendo privato. Tel. 361-328

850 S semestrale grigio medio perfetta antifurto privato vende. Telefonare 769-936. A100040

1100 turismo veloce Farina vendesi 300.000, cambiasi utilitaria. Telefonare 512-133 pasti. A99988

1500 semestrale Londra accessoriata 1100 D grigia 18 mesi vendonsi privatamente. Telefonare 677-797.

2300 recente perfette cercasi occasione. Dettagliera, Casella Postale 88, Novi Ligure. A95952

80.000 anticipo, rimanenza 18 mesi, autovetture garantite. Corso Mancalieri 19. O62

CICLI MOTO SPORT - L. 180 per parola

APE nuovi motofurgoncini permute rateazioni: Covolo, Giulio Cesare 157. Tel. 851-135. O483

LIQUIDAZIONE totale Vespe, cicli-motori, motocicli d'occasione da Lire 10.000. Vendita solo contanti. Covolo, Giulio Cesare 157.

MOTOCARRI Vespa allungati, occasioni, ricambi Piaggio, Tosa, corso Regina Margherita 61. O328

PRIVATI Vespa Lambrette moto tutti tipi svendiamo contanti. Autosalone, corso Francia 341. O595

VENDO Ape in perfetto ordine poco usata. Telef. 882-979. A99375

VESPA motofurgoncini Ape nuove, usate, cambi rateazioni. Maroni, Unione Sovietica 169, tel. 393-628.

PRESTAZIONI DIVERSE L. 180 per parola

ASSUMO lavori dattilografia a domicilio. Telefonare 278-853.

ASSUMO lavori dattilografia e computometer a prezzi modici. Telefonare 295-957 dalle 8 alle 11,30 - 14-17 - 20-22. A98301

CERCASI lavori domicilio dattilografia a varie uffici. Telef. [illegible]

DATTILOGRAFA accetterebbe lavoro a domicilio. Telefonare 523-616.

DATTILOGRAFA con macchina moderna accetta lavoro a casa. Telefonare 273-428. A100046

ESPERIENZA decennale consulenza contabilità paghe offresi prezzi modici, Telefonare 339-375.

GEOMETRA assume amministrazioni condomini, eseguisce disegni edili e carpenteria ferro. Telef. 287-829.

SIGNORA, disponendo tempo libero cerca lavoro a domicilio. Tel. 336-269

ANNUNCI VARI L. 180 per parola

A.A.A. ACQUISTA piuma oca solticoglie oggetti rottami vari. Telefonare 481-674. O427

A.A.A. FABBRICHIAMO convenientemente arredamenti negozi, scaffalature, banchi, armadi frigoriferi, alimentari, latterie, salumerie. Telefonare 231-857. A99318

A.A. SGOMBRIAMO alleggi cantine, acquistiamo rottami oggetti vari. Telefonare 471-877. [illegible]

A. ACQUISTO piuma oca sgombro cantine solai rottami, Telef. 482-242.

A. BRICCO, corso Vittorio 86, vende, soprattutto installa, ripara bene, bruciatori silenziosissimi, stufe torpedo, con senza canna fumaria, elettrodomestici, televisori, cucine.

A. SGOMBRIAMO cantine locali acquistando rottami, oggetti vari. Telefonare 485-440 - 471-727.

A. TUTTE macchine cucire applicazioni mobiletti, riparazioni. Canavesio, Re Umberto 11, telefono 519-977.

A. 31.000 ambientate porte pareti pieghevole soffietto. Garbo Rappresentanze, via Campana 15.

ACQUISTO libri usati, biblioteche complete, valutando massimo. Telefonare mattino 388-948. A99660

AFFARONE vendo camera letto matrimoniale noce. Telefonare 578-567.

PRIVATO vende stufa kerosene, televisore, macchina macire, buffet. Telefonare 338-616. A99779

PROIETTORE profili diascopico x 10 e 20 cercasi occasione. Tel. 380-435.

REGALO cane sette mesi tipo boxer. Telefonare 881-313. A99770

RISPARMIERETE acquistando mobili, salotti direttamente da fabbricanti in Brianza. Telefonare 210-718.

SALOTTO Luigi XVI ottimo stato vendesi causa trasferimento. Telefonare 781-034. A8905

SVENDO due materassi Tarmellon 28.000 anche rate. Telefono 762-295 ore 7,30-12. 26412

TELEVISORI 23" modelli 65, 3 anni garanzia L. 85.000. Telefonare 877-032, 82-501, 343-439.

VENDESI sala pranzo completa Ottocento inglese mogano massiccio. Telefonare 871-760. A100325

VENDO carrozzina - passeggino Baby's Care seminuova. Tel. 882-183.

VENDO confezione con veri scelti capelli parrucche posticci, per calvi riparazione. Luparello, piazza Lagrange 1, A99038

VENDO [illegible] stufe a luce continuo. Telefonare 695-192, A99439

VENDO stufa Ciney piccola. Telefonare 888-252. A99854

VISITATE esposizione permanente fabbrica poltrone Regina, cavalcavia corso Francia, telef. 794-975. Salotti, armadioni, mobili svedesi, materasso brevettato Regina. O404